



AUTORIDAD DE FISCALIZACIÓN Y CONTROL DE PENSIONES Y SEGUROS
ESTADO PLURINACIONAL DE BOLIVIA

Boletín Informativo **Estadístico**

Junio 2021

Año 6 • N° 79



El Boletín Estadístico de la Autoridad de Fiscalización y Control de Pensiones y Seguros – APS, es una publicación mensual que presenta los datos más relevantes del Sistema Integral de Pensiones - SIP, en lo que refiere a los regímenes Contributivo, Semi Contributivo y No Contributivo, además de las inversiones de los fondos del SIP. Asimismo, presenta datos del Mercado de Seguros, en lo que respecta a la producción y los siniestros reportados por las Entidades Aseguradoras. Finalmente, expone el índice de penetración y otros indicadores monetarios y no monetarios del Seguro Obligatorio de Accidentes de Tránsito – SOAT.

El Boletín Estadístico es una publicación realizada por el Área de Atención al Ciudadano y Comunicación Institucional de la APS, en coordinación con las direcciones de Prestaciones, de Seguros y la Dirección de Inversiones.

Si requiere citar alguna información publicada en este Boletín, favor hacer referencia al mismo, notando el mes, año y número correlativo del mismo.

Es un producto de la APS, para mayor información sobre el Boletín Estadístico, comuníquese con el correo electrónico contactenos@aps.gob.bo. Una versión electrónica se encuentra en la página web: www.aps.gob.bo

1

SEGURIDAD SOCIAL DE LARGO PLAZO

1.1. ASEGURADOS A LA SEGURIDAD SOCIAL DISGREGADOS POR DEPARTAMENTO

Tabla N° 1

ASEGURADOS AL SISTEMA INTEGRAL DE PENSIONES - SIP DISGREGADOS POR DEPARTAMENTO JUNIO DE 2021							
DEPARTAMENTO	JUNIO-2020			JUNIO-2021			% VARIACIÓN DISTRIBUCION DEPARTAMENTAL
	FUTURO DE BOLIVIA S.A. AFP	BBVA PREVISIÓN AFP S.A.	TOTAL	FUTURO DE BOLIVIA S.A. AFP	BBVA PREVISIÓN AFP S.A.	TOTAL	
Beni	65.122	10.204	75.326	67.965	11.691	79.656	3,22%
Chuquisaca	7.376	97.860	105.236	8.270	101.443	109.713	4,44%
Cochabamba	214.380	148.872	363.252	220.704	154.606	375.310	15,19%
La Paz	403.560	339.825	743.385	412.992	349.382	762.374	30,85%
Oruro	92.275	11.993	104.268	95.639	13.385	109.024	4,41%
Pando	14.598	7.386	21.984	15.467	7.881	23.348	0,94%
Potosí	7.880	108.299	116.179	8.496	112.870	121.366	4,91%
Santa Cruz	298.395	458.937	757.332	307.500	475.238	782.738	31,68%
Tarija	7.935	94.722	102.657	8.759	98.546	107.305	4,34%
Total	1.111.521	1.278.098	2.389.619	1.145.792	1.325.042	2.470.834	100%

Fuente: Información extraída de la Base de Datos de Asegurados actualizada por ambas AFP.
Nota: No contiene Asegurados Militares.

En relación a la distribución departamental de Asegurados a junio de 2021, se tiene:

Santa Cruz con el 31,68%, La Paz con el 30,85%, Cochabamba con el 15,19%, el restante 22,28% en los demás departamentos.

Los Asegurados Dependientes representaron el 89,89%, los Independientes el 10,11% del total.

En el mes de junio de la gestión 2021 los Asegurados al SIP se incrementaron en un 0,31% respecto a mayo de 2021

El número de Asegurados al Sistema Integral de Pensiones- SIP de junio 2020 a junio 2021 tuvieron un incremento del 4,53%.

1.2. RECAUDACIÓN EN LA SEGURIDAD SOCIAL DE LARGO PLAZO POR DEPARTAMENTO

Tabla N° 2

En el mes de junio de 2021, se recaudó un total de Bs976.783.124. De esta cifra, los tres (3) departamentos con las mayores recaudaciones fueron:

La Paz con el 59,68% (Bs582,99 millones), Santa Cruz con el 23,73% (Bs231,80 millones) y Cochabamba con el 5,73% (Bs55,94 millones).

La Recaudación acumulada, desde el inicio del Seguro Social Obligatorio de largo plazo (mayo de 1997) a junio de 2021, fue de Bs 125.708.089

RECAUDACIÓN EN EL SISTEMA INTEGRAL DE PENSIONES - SIP POR DEPARTAMENTO, EN BOLIVIANOS JUNIO DE 2021						
DEPARTAMENTO	JUNIO-2020			JUNIO-2021		
	FUTURO DE BOLIVIA S.A. AFP	BBVA PREVISIÓN AFP S.A.	TOTAL	FUTURO DE BOLIVIA S.A. AFP	BBVA PREVISIÓN AFP S.A.	TOTAL
La Paz	287.408.035	298.173.634	585.581.669	279.073.670	303.917.553	582.991.223
Cochabamba	37.122.092	28.794.649	65.916.741	31.203.546	24.740.151	55.943.697
Santa Cruz	96.674.438	123.450.133	220.124.571	103.222.419	128.575.384	231.797.803
Oruro	10.504.973	2.229.791	12.734.764	41.174.804	1.797.549	42.972.353
Beni	4.483.440	483.237	4.966.677	7.594.263	1.250.762	8.845.025
Pando	1.616.952	584.958	2.201.910	2.684.589	540.311	3.224.900
Chuquisaca	769.711	13.995.306	14.765.017	657.513	14.016.352	14.673.865
Potosí	1.202.645	16.570.468	17.773.113	1.556.973	17.193.060	18.750.033
Tarija	781.839	17.957.443	18.739.282	1.018.931	16.565.293	17.584.224
Total	440.564.125	502.239.619	942.803.744	468.186.708	508.596.416	976.783.124
% Variación				6,27%	1,27%	3,60%
% Sobre el total	46,73%	53,27%	100,00%	47,93%	52,07%	100,00%
Recaudación Acumulada desde 01-05-1997 al 30-06-2021						125.708.089

Fuente: Información remitida por las AFP.

1.3. MORA EN GESTIÓN DE COBRANZA ADMINISTRATIVA Y EN GESTIÓN DE COBRANZA JUDICIAL

Gestión Administrativa de Cobro: Comprende todos los actos administrativos orientados a realizar la cobranza de las Contribuciones y los Aportes Nacionales Solidarios en Mora. El plazo máximo para realizar la Gestión Administrativa de Cobro es de ciento veinte (120) días calendario desde que el Empleador se constituyó en Mora.

Gestión Judicial de Cobro: Procede el Proceso Ejecutivo Social (Seguridad Social de Largo Plazo - SSO) y el Proceso Coactivo Social y/o Proceso Penal cuando se persiga el cobro de Aportes Nacionales Solidarios, Aportes, Primas y Comisión, el Interés por Mora, el Interés Incremental y Recargos, adeudados a la SSO.

Gráfico N° 1

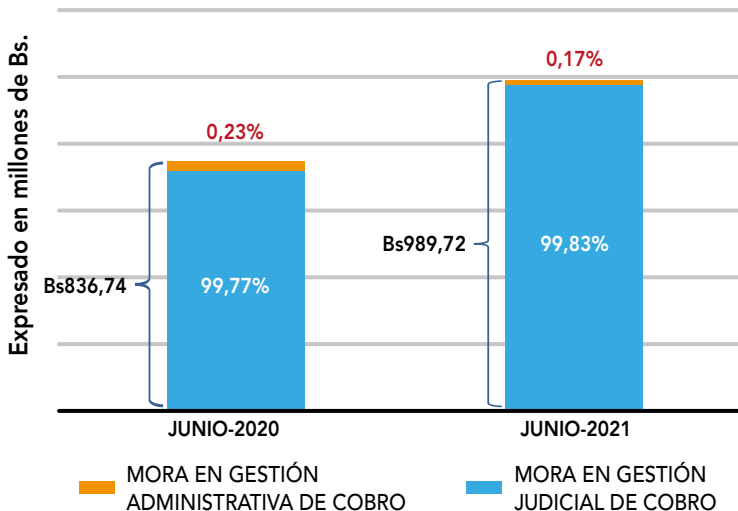

Fuente: Balances Generales emitidos por la AFP.

Los datos reportados reflejan la Mora al Fondo de Ahorro Previsional y al Fondo Solidario.

Al mes de junio de 2021, la Mora total fue de Bs989.717.056 conforme a lo siguiente:

- El 0,17% fue mora en Gestión Administrativa de Cobro y el 99,83% en Gestión Judicial de Cobro.
- Respecto al mismo periodo del año anterior, la Mora total incrementó en un 18,28%.

La Mora total (Administrativa y Judicial) representa el 0,66% de los Fondos del SIP.

1.4. BALANCE DE LOS FONDOS DEL SIP (EX FCI) POR ADMINISTRADORA DE FONDOS DE PENSIONES

El Patrimonio, a junio de 2021, fue de Bs149.309,65 millones, de los cuales:

- El 46,72% (Bs69.757,45 millones) fue administrado por Futuro de Bolivia S.A. AFP. y el 53,28% (Bs79.552,20 millones) por BBVA Previsión AFP S.A.
- En relación al mismo periodo de la gestión anterior, el Patrimonio se incrementó en un 10,14%.

La distribución del Patrimonio, a junio de 2021, fue la siguiente:

- Cuentas Personales Previsionales, el 63,25% (Bs94.440,47 millones).
- Rezagos, el 0,18% (Bs267,12 millones).
- Cuenta de Mensualidades Vitalicias Variables, el 12,36% (Bs18.449,68 millones).
- Cuenta Colectiva de Riesgos Profesionales, el 4,20% (Bs6.277,05 millones).
- Cuenta Colectiva de Siniestralidad, el 3,92% (Bs5.845,74 millones).
- Cuenta del Fondo Solidario, el 15,83% (Bs23.637,69 millones).
- Otras cuentas, el 0,44% (Bs659,03 millones).

Gráfico N° 2

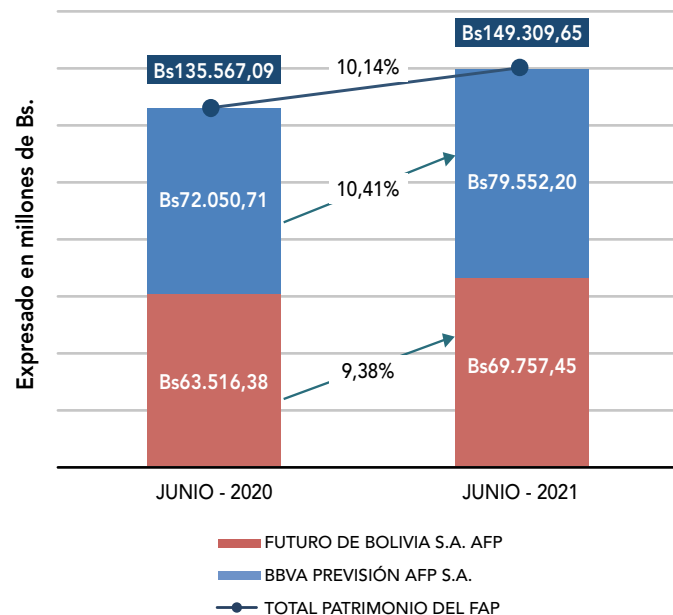

Fuente: Balances Generales del FCI, remitidos por las AFP.

1.5. ASEGURADOS INDEPENDIENTES

Tabla N° 3

ASEGURADOS INDEPENDIENTES COTIZANTES DURANTE EL PERIODO JUNIO DE 2012 - JUNIO DE 2021, POR SEXO NO CONTIENE CONSULTORES				
PERIODO	MES	FEMENINO	MASCULINO	TOTAL
2012	Junio a Diciembre	1.722	2.217	3.939
2013	Enero a Diciembre	3.837	4.851	8.688
2014	Enero a Diciembre	5.122	5.778	10.900
2015	Enero a Diciembre	7.294	7.574	14.868
2016	Enero a Diciembre	7.983	7.573	15.556
2017	Enero a Diciembre	7.587	7.405	14.992
2018	Enero a Diciembre	11.087	10.287	21.374
2019	Enero a Diciembre	7.459	7.206	14.665
2020	Enero a Diciembre	9.859	7.613	17.472
2021	Enero	423	384	807
	Febrero	629	531	1.160
	Marzo	872	717	1.589
	Abril	1.024	889	1.913
	Mayo	1.453	1.121	2.574
	Junio	4.613	4.034	8.647
TOTAL		70.964	68.180	139.144

Aclaraciones

* Fuentes: De junio de 2012 a junio 2021, Base de Datos de Asegurados Independientes remitida por ambas AFP.

* La información podría estar sujeta a variación mes a mes debido a múltiple afiliación de Asegurados.

1.6. PRESTACIONES EN LA SEGURIDAD SOCIAL DE LARGO PLAZO

Tabla N° 4

PAGOS EN LA SEGURIDAD SOCIAL DE LARGO PLAZO / NÚMERO DE ASEGURADOS CON PENSIÓN EN LA SEGURIDAD SOCIAL DE LARGO PLAZO*, DISREGGADOS POR DEPARTAMENTO				
DEPARTAMENTO	JUN-2020	JUN-2021	CRECIMIENTO NOMINAL	CRECIMIENTO PORCENTUAL
	TOTAL	TOTAL		
Beni	3.763	4.183	420	11,16%
Chuquisaca	6.570	7.329	759	11,55%
Cochabamba	31.881	35.024	3.143	9,86%
La Paz	60.732	65.836	5.104	8,40%
Oruro	10.725	11.614	889	8,29%
Pando	699	770	71	10,16%
Potosí	8.474	9.135	661	7,80%
Santa Cruz	30.916	34.512	3.596	11,63%
Tarija	6.800	7.645	845	12,43%
TOTAL	160.560	176.048	15.488	9,65%

* No se incluyen Pensiones de Invalidez y/o Muerte.

Se considera casos y montos emitidos por el periodo reportado.

Fuente: Información remitida por las AFP y EA.

Tabla N° 5

NÚMERO DE ASEGURADOS CON PAGOS EN LA SEGURIDAD SOCIAL DE LARGO PLAZO, POR MODALIDAD DE PENSIÓN*		
MODALIDAD DE PENSIÓN Y/O PAGO	JUN-2020	JUN-2021
	TOTAL	TOTAL
Pago de Compensación de Cotizaciones Mensual.	12.369	12.628
Jubilación exclusivamente con Compensación de Cotizaciones Mensual	186	175
Jubilación de Mensualidad Vitalicia Variable suscrita con una AFP	17.484	17.092
Pensión Mínima suscrita con una AFP o Entidad Aseguradora (EA)	362	316
Jubilación de Seguro Vitalicio suscrita con una Entidad Aseguradora (EA)	1.839	1.812
Pensión Solidaria de Vejez (Ley N° 065 de Pensiones) suscrita con una AFP	104.543	118.082
Pensión de Vejez (Ley N° 065 de Pensiones) suscrita con una AFP	23.777	25.943
TOTAL	160.560	176.048
% VARIACIÓN		9,65%
Incremento Nominal		15.488

* No se incluyen Pensiones de Invalidez y/o Muerte.

Se considera casos y montos emitidos por el periodo reportado.

Fuente: Información remitida por las AFP y EA.

1.7. FINANCIAMIENTO DE LAS PENSIONES SEGÚN FRACCIÓN DE PENSIÓN

Gráfico N° 3

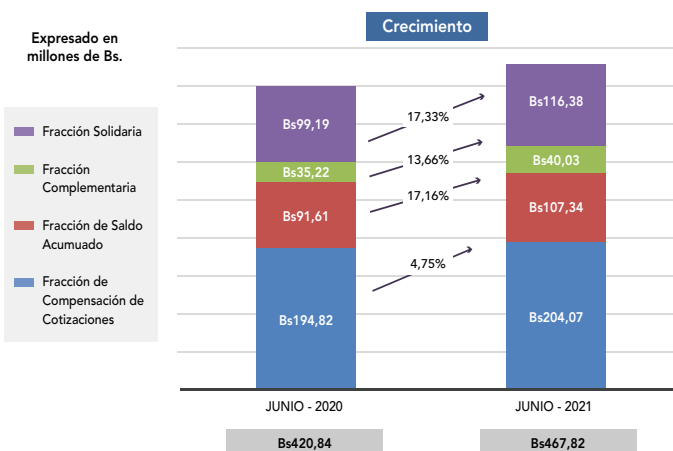

Fracción de Compensación de Cotizaciones.

Financiada por los Aportes al Sistema de Reparto.

Fracción de Saldo Acumulado.

Financiada con los Aportes al Sistema Integral de Pensiones.

Fracción Complementaria.

Fracción que corresponde al Sector Militar.

Fracción Solidaria.

Financiada por el Fondo Solidario.

* No se incluyen Pensiones de Invalidez y/o Muerte.

Se considera casos y montos emitidos por el periodo reportado.

Fuente: Información remitida por las AFP y EA.

1.8. PRESTACIÓN POR INVALIDEZ

Tabla N° 6

ASEGURADOS CON PAGOS DE INVALIDEZ, JUNIO DE 2021									
RIESGO	JUNIO-2020				JUNIO-2021				% DEL TOTAL
	RC	RP	RL	Total	RC	RP	RL	Total	
Mujeres	2.939	425	12	3.376	3.092	452	9	3.553	26,35%
Hombres	3.580	5.713	244	9.537	3.645	6.029	256	9.930	73,65%
TOTAL	6.519	6.138	256	12.913	6.737	6.481	265	13.483	100,00%

Fuente: Información remitida por las AFP y EA.

RC = Riesgo Común, RP = Riesgo Profesional, RL = Riesgo Laboral.

Nota: A partir del periodo de Noviembre de 2012, la información es procesada según Resolución Administrativa 233/2011, que considera el criterio de casos y montos emitidos por el periodo reportado.

A junio de 2021, se han emitido pagos por pensiones de invalidez a 13.483 Asegurados inválidos, desembolsándose un monto total de Bs.59.76 Millones.

De acuerdo al origen del siniestro:

- Por Riesgo Común (RC) a 6.737 (49,97%) Asegurados inválidos.
- Por Riesgo Profesional (RP) a 6.481 (48,07%) Asegurados inválidos.
- Por Riesgo Laboral (RL) a 265 (1,97%) Asegurados inválidos.

1.9. PENSIONES POR MUERTE

A junio de 2021, se han emitido pagos por 20.724 Pensiones por Muerte derivada de Riesgos de Asegurados fallecidos, desembolsándose un monto total de Bs75.99 Millones.

Considerando hombres y mujeres de acuerdo al origen del siniestro se tiene:

- Por Riesgo Común (RC) 16.609 (80,14%) pensiones.
- Por Riesgo Profesional (RP) 3.933 (18,98%) pensiones.
- Por Riesgo Laboral (RL) a 182 (0,88%) pensiones.

Gráfico N° 4

ASEGURADOS FALLECIDOS QUE GENERARON DERECHO A PENSIÓN, POR SEXO Y TIPO DE RIESGO

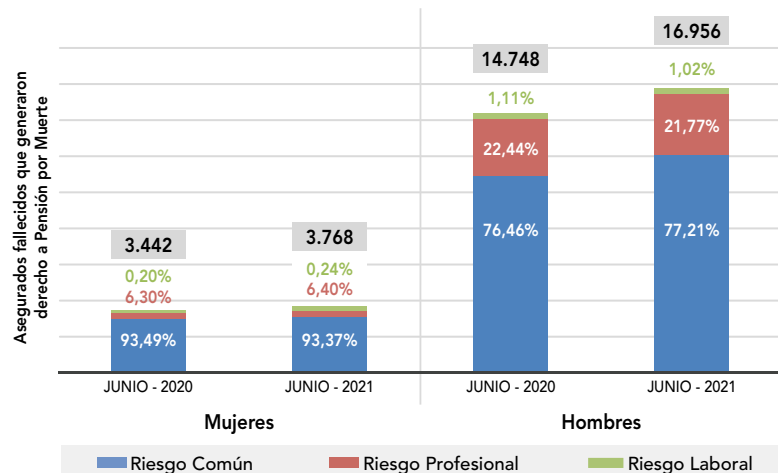

1.10. BENEFICIARIOS Y MONTOS DESEMBOLSADOS DE LA RENTA DIGNIDAD DISGREGADOS POR DEPARTAMENTO

Renta Dignidad: Es el beneficio que se otorga a bolivianas y bolivianos residentes en el territorio nacional a partir de los 60 años de edad, con una prestación anual de Bs1.800 para Rentistas y Bs2.400 para No Rentistas hasta abril/2013 ; en mayo/2013, según Ley N° 378, se incrementa la prestación anual a Bs2.400 para Rentistas y Bs3.000 para No Rentistas; en noviembre/2014 según Ley N° 562 se incrementa la prestación anual a Bs2.600 para Rentistas y Bs3.250 para No Rentistas; y a partir de junio/2017 según Ley N° 953 se incrementa la prestación anual a Bs3.250 para Rentistas y Bs3.900 para No Rentistas; y a partir de junio/2019 según Ley N° 1196 se incrementa la prestación anual a Bs3.900 para Rentistas y Bs4.550 para No Rentistas.

Desde el inicio del pago de la Renta Dignidad (febrero /2008) a junio/2021:

- Se ha desembolsado un monto total de Bs 37.408.742.500 millones.
- Cobraron en todo el país 1.570.767 bolivianas y bolivianos.
- El 17,78% fueron Rentistas y el 82,22% No Rentistas.
- 740.716 (47,16%) fueron Hombres y 830.051 (52,84%) fueron Mujeres.

En relación al mismo periodo de la gestión anterior (junio/2020), el monto total pagado por concepto de Renta Dignidad tuvo un crecimiento de un 14,51%, asimismo, se tienen 85.900 nuevos beneficiarios.

Gráfico N° 5

DISTRIBUCIÓN PORCENTUAL DE LOS PAGOS DE LA RENTA DIGNIDAD POR DEPARTAMENTO



Gráfico N° 6



Tabla N° 7

BENEFICIARIOS Y MONTOS DESEMBOLSADOS DE LA RENTA DIGNIDAD DISTRIBUCIÓN DEPARTAMENTAL AL 30 DE JUNIO DE 2021						
DEPARTAMENTO	A junio-2020			A junio-2021		
	TOTAL	RENTISTAS	NO RENTISTAS	TOTAL	RENTISTAS	NO RENTISTAS
CHUQUISACA	105.508	7.807	97.701	110.796	11.782	99.014
LA PAZ	463.995	87.025	376.970	489.428	104.052	385.376
COCHABAMBA	266.414	45.563	220.851	282.256	52.232	230.024
ORURO	86.398	20.575	65.823	90.811	22.539	68.272
POTOSI	144.788	19.786	125.002	152.093	24.960	127.133
TARIJA	83.044	8.078	74.966	87.691	10.776	76.915
SANTA CRUZ	277.570	36.483	241.087	296.649	46.105	250.544
BENI	50.941	5.173	45.768	54.340	5.850	48.490
PANDO	6.209	838	5.371	6.703	947	5.756
TOTAL	1.484.867	231.328	1.253.539	1.570.767	279.243	1.291.524
	100%	15,58%	84,42%	100,00%	17,78%	82,22%
Hombres	698.901	47,07%		740.716	47,16%	
Mujeres	785.966	52,93%		830.051	52,84%	
Montos Desembolsados	32.669.493.650	4.881.344.260	27.788.149.390	37.408.742.500	6.267.899.760	31.140.842.740

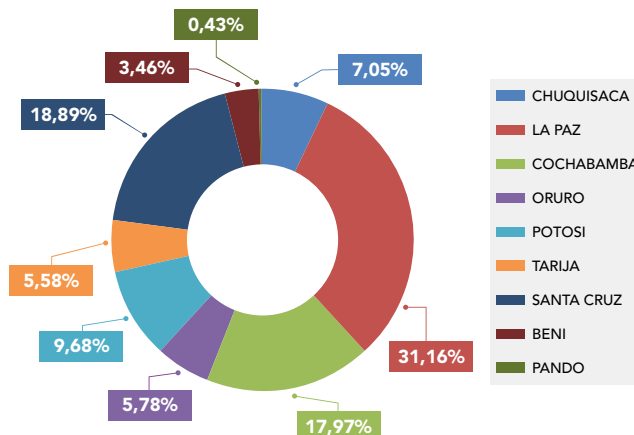
Fuente: APS, en base a la información enviada por la Oficina de la Renta Dignidad.

1.11. DISTRIBUCIÓN DEPARTAMENTAL DE GASTOS FUNERALES DEL FONDO DE LA RENTA UNIVERSAL DE VEJEZ (FRUV)

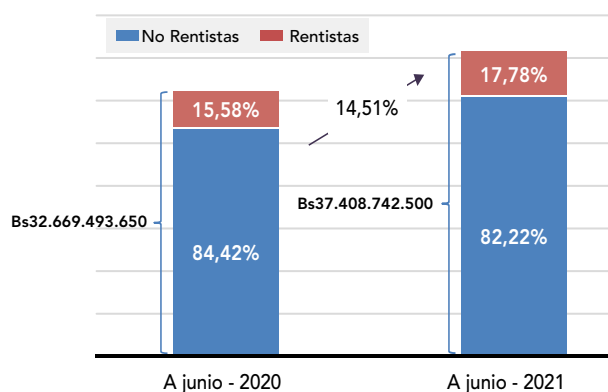
Tabla N° 8

GASTOS FUNERALES DEL FONDO DE LA RENTA UNIVERSAL DE VEJEZ (FRUV) DISTRIBUCIÓN DEPARTAMENTAL AL 30 DE JUNIO DE 2021						
DEPARTAMENTO	En junio-2020			En junio-2021		
	SOLICITUDES	PAGOS	MONTOS DESEMBOLSADOS	SOLICITUDES	PAGOS	MONTOS DESEMBOLSADOS
CHUQUISACA	81	18	32.400	266	198	32.400
LA PAZ	1.340	304	547.200	1.408	1.059	547.200
COCHABAMBA	566	121	217.800	973	681	217.800
ORURO	148	51	91.800	408	222	91.800
POTOSI	67	26	46.800	301	201	46.800
TARIJA	25	22	39.600	218	206	39.600
SANTA CRUZ	135	120	216.000	1.196	865	216.000
BENI	66	19	34.200	150	177	34.200
PANDO	5	4	7.200	19	25	7.200
TOTAL	2.433	685	1.233.000	4.939	3.634	6.541.200
ACUMULADO	311.600	299.490	539.080.200	368.376	353.206	635.770.800

Fuente: APS, en base a la información enviada por la Oficina de la Renta Dignidad.

En el mes de junio/2021, se recibieron 4.939 solicitudes de Gastos Funerales. Asimismo, en dicho mes se pagaron 3.634 Gastos Funerales, considerando que el plazo máximo para el pago es de 30 días calendario desde la presentación de la solicitud, en caso de cumplir los requisitos establecidos, desembolsándose un monto total de Bs6,5 millones.

Los tres departamentos con mayor cantidad de pagos de Gastos Funerales fueron:

- La Paz con el 29,14%,
- Cochabamba con el 18,74%
- Santa Cruz con el 23,80%

Gráfico N° 7

DISTRIBUCIÓN PORCENTUAL DE LOS PAGOS DE GASTOS FUNERALES POR DEPARTAMENTO

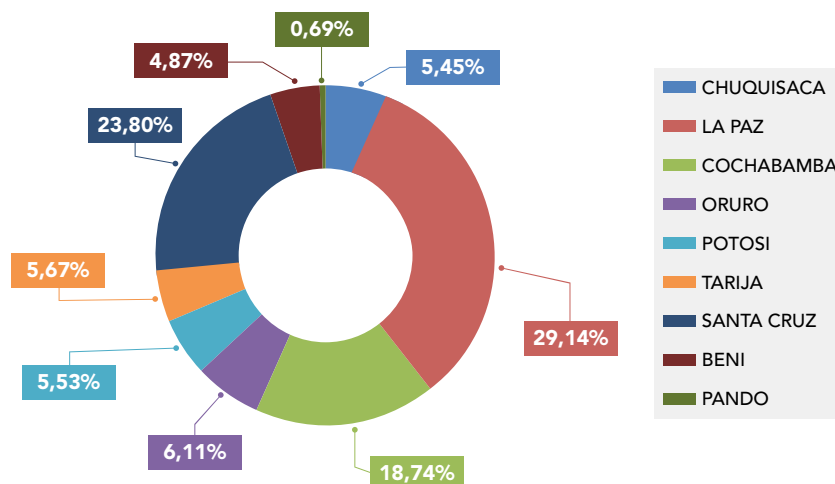

2 INVERSIONES

2.1. DIVERSIFICACIÓN DE LAS INVERSIONES DE LOS FONDOS DEL SIP (EX FCI) POR TIPO DE INSTRUMENTO Y RECURSOS DE ALTA LIQUIDEZ

Tabla N° 9

DIVERSIFICACIÓN DE LAS INVERSIONES DE LOS FONDOS DEL SIP (EX FCI) POR TIPO DE INSTRUMENTO Y RECURSOS DE ALTA LIQUIDEZ AL 30 DE JUNIO DE 2021 EXPRESADO EN BOLIVIANOS (Bs)				
INSTRUMENTOS	Junio-2020		Junio-2021	
	Valorado a Precio Mcdó.Bs.	Porcentaje del Fondo	Valorado a Precio Mcdó. Bs.	Porcentaje del Fondo
Cartera del SIP				
Depósitos a Plazo Fijo	78.432.468.446	57,39%	81.132.508.516	53,93%
Bonos del Tesoro General de la Nación	26.468.948.052	19,37%	33.462.439.193	22,24%
Cuotas de Participación en FIC	12.687.069.645	9,28%	14.335.345.380	9,53%
Bonos a Largo Plazo	6.624.042.426	4,85%	7.345.169.301	4,88%
Cupones TGN	5.894.789.616	4,31%	5.834.110.858	3,88%
Bonos Bancarios Bursátiles	3.276.614.466	2,40%	3.802.249.074	2,53%
Otros	1.241.417.142	0,91%	1.460.221.356	0,97%
Total Cartera del SIP	134.625.349.792	98,51%	147.372.043.678	97,96%
Recursos de Alta Liquidez	2.033.355.271	1,49%	3.069.931.328	2,04%
Valor del SIP	136.658.705.063	100,00%	150.441.975.006	100,00%

Fuente: Informes Diarios de Futuro de Bolivia AFP S.A. y de BBVA Previsión AFP S.A.

Al 30 de Junio de 2021, el Valor de los Fondos del SIP (ex FCI) a precios de mercado alcanzó Bs.150,44 mil millones. Las inversiones fueron concentradas en Depósitos a Plazo Fijo en un 53,93%, seguido de Bonos del Tesoro General de la Nación que incluyen los Bonos de Deuda Soberana en el Extranjero en un 22,24%. Las Cuotas de Participación en Fondos de Inversión Cerrados alcanzan 9,53%. Los Bonos a Largo Plazo emitidos por empresas privadas representan el 4,88% y los Cupones de Bonos del TGN alcanzaron al 3,88%. El restante 5,54% está conformado por Bonos Bancarios Bursátiles, Bonos de Participación, Bonos Municipales, Valores de titularización, Págages Bursátiles y por los Recursos de Alta Liquidez (2,04%), este último en cumplimiento a la normativa se mantuvo por debajo del 5% del valor de los Fondos del SIP (ex FCI).

El valor de los Fondos del SIP (ex FCI) a precios de mercado al 30 de Junio de 2021, respecto al mismo mes de la gestión anterior, ha registrado un incremento de 10,09%.

2.2. EVOLUCIÓN DE LA RENTABILIDAD NOMINAL DE LOS FONDOS DEL SIP (EX FCI) AL 30 DE JUNIO DE 2021

Gráfico N° 8

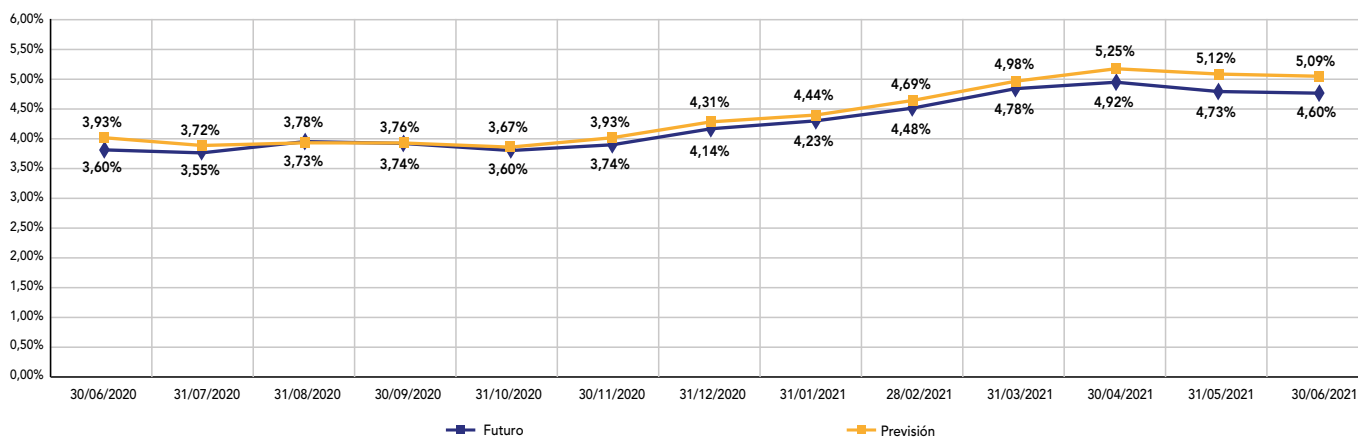

El gráfico muestra el comportamiento mensual de la Rentabilidad Nominal de los Fondos del SIP (ex FCI) administrados por Futuro de Bolivia S.A. AFP y BBVA Previsión AFP S.A. entre el periodo junio 2020 a junio 2021. Al respecto, se puede observar que se registran descensos y ascensos de ambas AFP's , cerrando junio 2021 con una rentabilidad de 4,60% para Futuro de Bolivia AFP S.A. y 5,09% para BBVA Previsión AFP S.A.

2.3. ANÁLISIS DE LA COMPOSICIÓN DE CARTERA DE INVERSIONES DEL FRUV

Tabla N° 10

COMPOSICIÓN DE LA CARTERA DE INVERSIONES 30 DE JUNIO DE 2021 Expresado en Bolivianos	
Instrumento Financiero	Monto Bs
Bonos Bancarios Bursátiles	124.688.978
Bonos a Largo Plazo	217.016.952
Bonos Participativos	3.553.640
Depósitos a Plazo Fijo	2.119.894.456
Cuotas de Participación	12.502.550
Valores de Titularización	10.678.880
TOTAL CARTERA EN FIRME	2.488.335.456
Depósitos a Plazo Fijo en Reporto	-
TOTAL CARTERA EN REPORTO	-
TOTAL CARTERA	2.488.335.456

Elaboración: Dirección de Inversiones
Fuente: Informes diarios - Gestora

El Valor de la Cartera de Inversiones en firme del FRUV al 30 de junio de 2021 asciende a Bs.2,488 millones. Durante el mes de junio se realizaron ventas en Reporto por un monto de Bs 607.8 millones

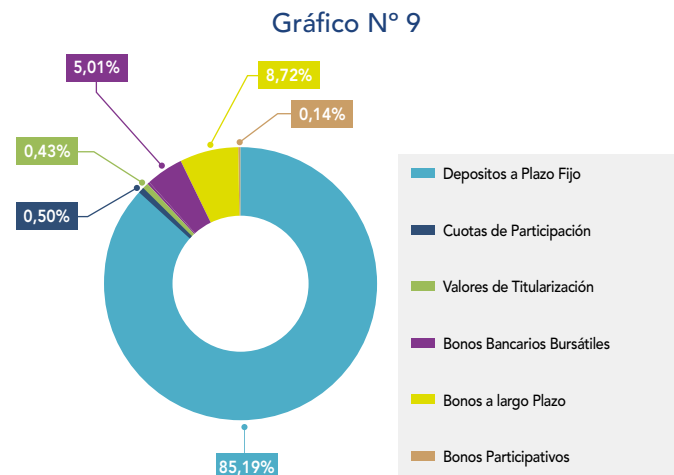

2.4. INVERSIONES SEGUROS – CARTERA A PRECIOS DE MERCADO

Tabla N° 11

Las inversiones admisibles en valores financieros del sector de seguros al mes de junio de 2021 crecieron en 1.04% respecto de mayo debido principalmente a un crecimiento en Págarés Bursátiles.

Entre los tipos de instrumentos con mayor concentración se encuentran los Depósitos a Plazo Fijo con una participación de 51.65%. Mientras que en el segundo grupo se encuentran los Bonos Soberanos Bolivia con 15.89% y los Bonos Corporativos con 8.08%.

INVERSIONES SEGUROS AL 30 DE JUNIO DE 2021 CARTERA VALORADA A PRECIOS DE MERCADO Expresado en Bolivianos				
TIPO DE INSTRUMENTO	MAYO 2021		JUNIO 2021	
	Valor de Cartera	Participación %	Valor de Cartera	Participación %
Acciones	53.296.886	1,74%	53.296.886	1,72%
Bonos Bancarios Bursátiles	243.747.377	7,97%	246.596.655	7,98%
Bonos a Largo Plazo Bancarios	0	0,00%	0	0,00%
Bonos Corporativos	250.863.419	8,20%	249.730.901	8,08%
Bonos del Tesoro-Letras-BCB	31.281.389	1,02%	31.183.267	1,01%
Cuotas Fondo de Inversión - Cerrados	178.621.510	5,84%	179.196.726	5,80%
Depósitos a Plazo Fijo Entidades Bancarias	1.593.653.228	52,08%	1.596.937.999	51,65%
Pagarés Bursátiles	80.421.704	2,63%	93.062.301	3,01%
Valores de Titularización	88.357.638	2,89%	89.599.176	2,90%
Otros Valores representativos de Deuda-Cupones	37.729.466	1,23%	37.778.996	1,22%
Inversiones en Bonos Soberanos Bolivia en el Extranjero	478.478.266	15,64%	491.199.959	15,89%
Otras Inversiones en el Extranjero	23.291.054	0,76%	23.068.215	0,75%
TOTAL	3.059.741.939	100,00%	3.091.651.080	100,00%

Fuente: Informes Diarios de Valoraciones de Carteras de Inversión de Entidades Aseguradoras.

2.5. INVERSIONES QUE RESPALDAN LOS RECURSOS DE INVERSIÓN REQUERIDOS – SEGUROS DE PERSONAS Y SEGUROS GENERALES

Tabla N° 12

INVERSIONES QUE RESPALDAN LOS RECURSOS DE INVERSIÓN REQUERIDOS - SEGUROS DE PERSONAS 30 DE JUNIO - Expresado en Bolivianos										
COMPOSICIÓN DE INVERSIONES ADMISIBLES	BUPA	VITALICIA	LA BOLIVIANA PERSONALES	NACIONAL VIDA	ALIANZA VIDA	CREDISEGURO PERSONALES	UNIVIDA	FORTALEZA VIDA	SCZ VIDA Y SALUD	TOTAL
Bienes Raíces	-	157.414.001	-	106.215.973	7.723.863	8.571.420	-	-	9.766.331	289.691.587
Terrenos para construcción de vivienda	-	225.355.822	-	-	-	-	-	-	-	225.355.822
Disponible	4.908.567	106.217.339	13.907.256	27.031.287	28.667.392	8.728.997	55.422.264	1.002.727	8.138.609	254.024.438
Valores	19.938.547	1.495.059.399	126.008.918	181.974.817	64.174.844	29.399.341	214.951.490	9.339.429	24.409.962	2.165.256.747
Préstamos con Garantía de Pólizas	-	300.523.967	4.561.189	2.192.378	-	-	-	-	-	307.277.533
Primas por cobrar neto de provisiones (50%)	1.068.040	8.758.098	8.758.098	59.691.973	23.651.164	798.833	25.424.886	437.929	754.085	129.343.106
TOTAL	25.915.154	2.293.328.625	153.235.460	377.106.427	124.217.263	47.498.591	295.798.639	10.780.086	43.068.988	3.370.949.232

Fuente: Informes Diarios de Entidades Aseguradoras.

En la modalidad de Seguros de Personas, el total administrado por las nueve entidades que la componen asciende a un valor de Bs3.371 Millones, de los cuales el 64.23% corresponde a Valores Financieros.

Por otro lado, las entidades que tienen la responsabilidad de administrar la mayor cantidad de recursos de inversión por orden de importancia, son: La Vitalicia Seguros y Reaseguros de Vida S.A., Nacional Vida y Seguros Univida, con participaciones de 68.03%, 11.19% y 8.77% respectivamente.

Tabla N° 13

INVERSIONES QUE RESPALDAN LOS RECURSOS DE INVERSIÓN REQUERIDOS - SEGUROS GENERALES 30 DE JUNIO - Expresado en Bolivianos											
COMPOSICIÓN DE INVERSIONES ADMISIBLES	LA BOLIVIANA	CRE DINFORM	ILLIMANI	ALIANZA	BISA	FORTALEZA	NACIONAL PATRIMONIALES	UNIBIENES	CREDISEGURO GRALES	MERCANTIL SANTA CRUZ	TOTAL
Bienes Raíces	69.935.320	34.519.615	10.006.085	86.914.071	19.971.087	2.862.070	20.221.143	-	-	-	244.429.391
Disponible	37.017.515	14.305.460	5.143.382	69.560.872	30.044.313	7.845.803	10.015.136	7.826.086	3.213.432	176.578.364	361.550.363
Valores	168.177.920	182.620.670	24.717.166	248.232.660	109.654.275	88.090.408	61.106.580	31.020.742	12.773.914	-	926.394.334
Primas por cobrar neto de provisiones (50%)	44.586.834	54.797.568	85.795	27.183.592	52.151.059	16.236.034	16.373.024	33.122.077	-	-	244.535.982
TOTAL	319.717.589	286.243.314	39.952.427	431.891.195	211.820.734	115.034.315	107.715.883	71.968.905	15.987.346	176.578.364	1.776.910.069

Fuente: Informes Diarios de Entidades Aseguradoras.

La modalidad de Seguros Generales compuesta por diez entidades, tiene un total de inversiones administrado de Bs1.777 Millones, de los cuales el 52.14% se encuentran en Valores Financieros.

Asimismo, las compañías que tienen la responsabilidad de administrar la mayor cantidad de recursos de inversión son por orden de importancia Alianza Seguros y Reaseguros y La Boliviana Ciacruz de Seguros y Reaseguros S.A., con participaciones de 24.31% y 17.99% respectivamente.

Entre las modalidades de Seguros Generales y Seguros de Personas, esta última concentra la mayor proporción de inversiones administradas del mercado de Seguros, en un 65.48% (Bs3.370.949.232) frente a un 34.52% (Bs1.776.910.069) del primero.

3 MERCADO DE SEGUROS

La siguiente información, presenta el análisis resumido del Mercado Asegurador Boliviano al 30 de junio de 2021.

La información estadística fuente para este resumen se encuentra en el Boletín Estadístico Mensual, que la Dirección de Seguros publica en la Página Web de la APS, la cual puede ser descargada en medio digital desde la siguiente dirección: <https://www.aps.gob.bo/seguros/informacion-estadistica>

3.1. COMPORTAMIENTO DE LA PRODUCCIÓN DEL MERCADO DE SEGUROS

Tabla N° 14

COMPORTAMIENTO DE LA PRODUCCIÓN DEL MERCADO DE SEGUROS POR MODALIDADES A JUNIO 2021 EN MILES DE DÓLARES ESTADOUNIDENSES										
MODALIDAD DE SEGURO	Producción Directa Neta Anulaciones		Producción Aceptada en Reaseguro		Producción Total Suscrita		Producción Cedida a Reaseguro		Producción Neta Retenida	
	JUN-20	JUN-21	JUN-20	JUN-21	JUN-20	JUN-21	JUN-20	JUN-21	JUN-20	JUN-21
Seguros Generales	136.353	142.928	10.854	11.436	147.207	154.364	82.127	85.343	65.080	69.021
Seguros de Fianzas	8.461	7.616	579	453	9.040	8.069	6.619	5.641	2.421	2.428
Seguros Obligatorios	21.675	14.663	8.600	5.253	30.275	19.916	8.678	5.624	21.597	14.292
Seguros de Personas	126.847	131.034	6.163	6.595	133.010	137.629	40.550	48.104	92.461	89.525
Seguros Previsionales	8	8	-	-	8	8	-	-	8	8

Fuente: Información técnico financiera reportada por las Entidades Aseguradoras.

A junio de 2021, el Mercado Asegurador alcanzó una Producción Directa Neta de Anulaciones de US\$296,2 millones, que presenta la siguiente distribución:

- La Modalidad de Seguros Generales constituyó el 48,2% (US\$142,9 millones).
- La Modalidad de Seguros de Fianzas constituyó el 2,6% (US\$7,6 millones).
- La Modalidad de Seguros Obligatorios constituyó el 4,9% (US\$14,7 millones).
- La Modalidad de Seguros de Personas constituyó el 44,2% (US\$131,0 millones).
- La Modalidad de Seguros Previsionales constituyó el 0,003% (correspondientes a acreditaciones conciliadas con las AFP)

3.2 PRODUCCIÓN DE ENTIDADES DE SEGUROS

Tabla N° 15 / Gráficos N° 10 y N° 11

PRODUCCIÓN DE ENTIDADES DE SEGUROS A JUNIO 2021 EN MILES DE DÓLARES ESTADOUNIDENSES				
ENTIDAD ASEGURADORA	JUN-20	JUN-21	Variación %	Participación por Tipo de Entidad Aseguradora
ENTIDADES DE SEGUROS GENERALES Y FIANZAS	144.814	150.544	4,0%	100,0%
La Boliviana Ciacruz de Seguros y Reaseguros S.A.	27.609	29.377	6,4%	19,5%
Seguros y Reaseguros Credinform Internacional S.A.	22.465	21.786	-3,0%	14,5%
Seguros Illimani S.A.	431	322	-25,4%	0,2%
Alianza Compañía de Seguros y Reaseguros S.A. E.M.A.	34.591	32.782	-5,2%	21,8%
Bisa Seguros y Reaseguros S.A.	30.114	33.258	10,4%	22,1%
Compañía de Seguros y Reaseguros Fortaleza S.A.	7.950	7.316	-8,0%	4,9%
Nacional Seguros Patrimoniales y Fianzas S.A.	15.586	12.236	-21,5%	8,1%
Unibienes Seguros y Reaseguros Patrimoniales S.A.	5.187	12.300	137,1%	8,2%
Crediseguro S.A. Seguros Generales	881	1.168	32,5%	0,8%
Mercantil Santa Cruz Seguros y Reaseguros Generales S.A. ⁽⁵⁾	-	-	0,0%	0,0%
ENTIDADES DE SEGUROS DE PERSONAS (*)	148.530	145.705	-1,9%	100,0%
BUPA Insurance (Bolivia) S.A.	4.194	4.603	9,7%	3,2%
La Vitalicia Seguros y Reaseguros de Vida S.A.	13.132	14.472	10,2%	9,9%
La Boliviana Ciacruz Seguros Personales S.A.	13.630	10.542	-22,7%	7,2%
Seguros Provida S.A. ⁽³⁾	39	-	-100,0%	0,0%
Nacional Seguros Vida y Salud S.A.	42.198	43.720	3,6%	30,0%
Alianza Vida Seguros y Reaseguros S.A.	28.117	30.982	10,2%	21,3%
Crediseguro S.A. Seguros Personales	7.299	6.596	-9,6%	4,5%
Seguros y Reaseguros Personales Univida S.A. ^{(1) (2) (4)}	31.247	24.084	-22,9%	16,5%
Compañía de Seguros de Vida Fortaleza S.A.	2.090	2.052	-1,8%	1,4%
Santa Cruz Vida y Salud Seguros y Reaseguros Personales S.A.	6.584	8.654	31,4%	5,9%
TOTAL MERCADO	293.344	296.249	1,0%	

Fuente: Información Técnico Financiera reportada por las Entidades Aseguradoras.

* Incluye Información de los Seguros Previsionales.

(1) Nota. Mediante Decreto Supremo N° 2920 de 28/09/16, Seguros y Reaseguros Personales Univida S.A. es la Entidad autorizada para administrar y comercializar el Seguro Obligatorio de Accidentes de Tránsito – SOAT.

(2) Nota. Mediante Decreto Supremo N° 4330 de 07/09/20, se establece que la Póliza del Seguro Obligatorio de Accidentes de Tránsito - SOAT con vigencia hasta el 31/12/20, se amplía con carácter excepcional hasta el 30/04/21.

(3) Nota. Mediante Resolución Administrativa APS N° 1298/2020 de 09/12/20, se dispone la intervención para Liquidación Forzosa y Revocatoria de Autorización de Funcionamiento de Seguros Provida S.A.

(4) Nota. Mediante Resolución Administrativa APS N° 380/2021 de 22/04/21, se habilita a Seguros y Reaseguros Personales Univida S.A. para la Administración y Comercialización del Seguro Obligatorio de Accidentes de la Trabajadora y el Trabajador en el Ámbito de la Construcción - SOATC.

(5) Nota. Mediante Resolución Administrativa APS N° 497/2021 de 26/05/21, se autoriza el funcionamiento de Mercantil Santa Cruz Seguros y Reaseguros Generales S.A.

Al mes de junio de 2021, las Entidades Aseguradoras de Seguros Generales y Fianzas con mayor participación fueron: Bisa Seguros y Reaseguros S.A., Alianza Compañía de Seguros y Reaseguros S.A. E.M.A. y La Boliviana Ciacruz de Seguros y Reaseguros S.A. con el 22,1%, 21,8% y 19,5% respectivamente. Asimismo, este tipo de Entidades registraron una variación que alcanzó a 4,0%, entre junio 2020 y junio 2021.

Mientras que las Entidades de Seguros de Personas presentaron un decrecimiento que alcanzó a 1,9% respecto al mismo periodo de la gestión anterior, no obstante lo anterior, destaca la participación de mercado de Nacional Seguros Vida y Salud S.A. (30,0%), Alianza Vida Seguros y Reaseguros S.A. (21,3%) y Seguros y Reaseguros Personales Univida S.A. (16,5%).

En el Mercado de Seguros la Producción a junio 2021 alcanzó a US\$296,2 millones, que significó una variación de 1,0% respecto a junio de 2020, donde la participación de las Corredoras de Seguros ha sido importante para la producción de Seguros, que han intermediado producción por un total de US\$152,2 millones, que significan el 51,4% del total de la producción.

3.3 MARGEN DE SOLVENCIA Y PATRIMONIO TÉCNICO DE LAS ENTIDADES DE SEGUROS

De acuerdo a lo establecido en la Ley de Seguros N° 1883 y en cumplimiento a las atribuciones de la Autoridad de Fiscalización y Control de Pensiones y Seguros – APS, trimestralmente se realiza la evaluación correspondiente al cumplimiento del Patrimonio Técnico y Margen de Solvencia, para controlar los requerimientos de Solvencia Económica Financiera a las Entidades Aseguradoras.

En este sentido, en el presente Boletín estadístico se describe a continuación la información correspondiente al Segundo Trimestre de la gestión 2021:

Tabla N° 16

INDICADORES DE MERCADO: MARGEN DE SOLVENCIA Y PATRIMONIO TÉCNICO EN DÓLARES ESTADOUNIDENSES		
Entidades de Seguros	JUN-21	
	Margen de Solvencia	Patrimonio Técnico
Entidades de Seguros Generales y Fianzas		
La Boliviana Ciacruz de Seguros y Reaseguros S.A.	10.560.386	21.604.303
Seguros y Reaseguros Credinform International S.A.	6.925.841	15.953.183
Seguros Illimani S.A.	1.070.093	1.720.318
Alianza Compañía de Seguros y Reaseguros S.A. EMA	13.163.916	40.963.572
Bisa Seguros y Reaseguros S.A.	8.946.388	17.928.798
Compañía de Seguros y Reaseguros Fortaleza S.A.	5.024.851	6.270.606
Nacional Seguros Patrimoniales y Fianzas S.A.	4.809.216	8.824.223
Unibienes Seguros y Reaseguros Patrimoniales S.A.	2.497.142	6.311.783
Crediseguro S.A. Seguros Generales	1.070.093	1.784.702
Mercantil Santa Cruz Seguros y Reaseguros Generales S.A. ⁽¹⁾	1.070.093	4.035.780
Entidades de Seguros de Personas		
BUPA Insurance (Bolivia) S.A.	1.367.592	4.904.129
La Vitalicia Seguros y Reaseguros de Vida S.A.	16.319.562	77.190.239
La Boliviana Ciacruz Seguros Personales S.A.	5.176.461	11.529.570
Nacional Seguros Vida y Salud S.A.	14.028.397	22.117.142
Alianza Vida Seguros y Reaseguros S.A.	8.707.206	16.900.201
Crediseguro S.A. Seguros Personales	1.734.311	4.844.636
Seguros y Reaseguros Personales Univida S.A.	6.089.060	12.858.662
Compañía de Seguros de Vida Fortaleza S.A.	1.070.093	1.794.742
Santa Cruz Vida y Salud Seguros y Reaseguros Personales S.A.	2.187.103	15.798.514

Fuente: Información técnico financiera reportada por las Entidades Aseguradoras.

(1) Nota. Mediante Resolución Administrativa APS N° 497/2021 de 26/05/21, se autoriza el funcionamiento de Mercantil Santa Cruz Seguros y Reaseguros Generales S.A.

Nota. Mediante Resolución Administrativa APS N° 1298/2020 de 09/12/20, se dispone la intervención para Liquidación Forzosa y Revocatoria de Autorización de Funcionamiento de Seguros Provida S.A.

3.4 CALIFICACIONES DE RIESGO PARA ENTIDADES DE SEGUROS

A continuación, se detallan en el cuadro que sigue las Calificaciones de Riesgo de las Entidades Aseguradoras a junio 2021:

Tabla N° 17

INDICADORES DE MERCADO: CALIFICACIONES DE RIESGO PARA ENTIDADES DE SEGUROS					
Entidades de Seguros	Calificadora	Capacidad de Pago de Siniestros		Fecha de Calificación	Tendencia
		Nomenclatura	Nomenclatura		
		ASFI	Calificadora		
La Boliviana Ciacruz de Seguros y Reaseguros S.A.	Moody's Local PE Clasificadora de Riesgo S.A.	AAA	AAA.bo	30/06/2021	Ninguno
	PACIFIC CREDIT RATING - PCR	AAA	BAAA	25/06/2021	Estable
Seguros y Reaseguros Credinform Internacional S.A.	AESA RATINGS	AA3	AA-	30/06/2021	Estable
	PACIFIC CREDIT RATING - PCR	AA3	BAA-	25/06/2021	Estable
Seguros Illimani S.A	AESA RATINGS	B3	B-	30/06/2021	Negativa
	Moody's Local PE Clasificadora de Riesgo S.A.	C	CC.bo	30/06/2021	Ninguno
Alianza Compañía de Seguros y Reaseguros S.A. EMA	AESA RATINGS	AA1	AA+	30/06/2021	Estable
	Moody's Local PE Clasificadora de Riesgo S.A.	AA2	AA.bo	30/06/2021	Ninguno
Bisa Seguros y Reaseguros S.A.	PACIFIC CREDIT RATING - PCR	AAA	BAAA	25/06/2021	Estable
	Moody's Local PE Clasificadora de Riesgo S.A.	AAA	AAA.bo	30/06/2021	Ninguno
Compañía de Seguros y Reaseguros Fortaleza S.A.	AESA RATINGS	A2	A	30/06/2021	Negativa
	PACIFIC CREDIT RATING - PCR	A3	BA-	25/06/2021	Negativa
Nacional Seguros Patrimoniales y Fianzas S.A.	AESA RATINGS	A1	A+	30/06/2021	Estable
	Moody's Local PE Clasificadora de Riesgo S.A.	A1	A+.bo	30/06/2021	Ninguno
Unibienes Seguros y Reaseguros Patrimoniales S.A.	AESA RATINGS	A2	A	30/06/2021	Estable
	PACIFIC CREDIT RATING - PCR	A1	BA+	25/06/2021	Estable
Crediseguro S.A. Seguros Generales	AESA RATINGS	AA3	AA-	30/06/2021	Positiva
	PACIFIC CREDIT RATING - PCR	A1	BA+	25/06/2021	Estable
	Moody's Local PE Clasificadora de Riesgo S.A.	AA3	AA-.bo	30/06/2021	Ninguno
BUPA Insurance (Bolivia) S.A.	AESA RATINGS	AAA	AAA	30/06/2021	Estable
	Moody's Local PE Clasificadora de Riesgo S.A.	AAA	AAA.bo	30/06/2021	Ninguno
La Vitalicia Seguros y Reaseguros de Vida S.A.	AESA RATINGS	AA3	AA-	30/06/2021	Estable
	PACIFIC CREDIT RATING - PCR	AA2	BAA	25/06/2021	Estable
La Boliviana Ciacruz Seguros Personales S.A.	Moody's Local PE Clasificadora de Riesgo S.A.	AA2	AA.bo	30/06/2021	Ninguno
	PACIFIC CREDIT RATING - PCR	AA1	BAA+	25/06/2021	Negativa
Nacional Seguros Vida y Salud S.A.	AESA RATINGS	AA3	AA-	30/06/2021	En Desarrollo
	Moody's Local PE Clasificadora de Riesgo S.A.	A1	A+.bo	30/06/2021	Ninguno
Alianza Vida Seguros y Reaseguros S.A.	AESA RATINGS	AA2	AA	30/06/2021	Estable
	Moody's Local PE Clasificadora de Riesgo S.A.	AA3	AA-.bo	30/06/2021	Ninguno
Crediseguro S.A. Seguros Personales	AESA RATINGS	AA1	AA+	30/06/2021	Estable
	PACIFIC CREDIT RATING - PCR	AA2	BAA	25/06/2021	Estable
	Moody's Local PE Clasificadora de Riesgo S.A.	AA2	AA.bo	30/06/2021	Ninguno
Seguros y Reaseguros Personales Univida S.A.	AESA RATINGS	A1	A+	30/06/2021	Positiva
	Moody's Local PE Clasificadora de Riesgo S.A.	AA3	AA-.bo	30/06/2021	Ninguno
Compañía de Seguros de Vida Fortaleza S.A.	AESA RATINGS	A3	A-	30/06/2021	Estable
	PACIFIC CREDIT RATING - PCR	A3	BA-	25/06/2021	Estable
Santa Cruz Vida y Salud Seguros y Reaseguros Personales S.A.	AESA RATINGS	A2	A	30/06/2021	Estable
	PACIFIC CREDIT RATING - PCR	A1	BA+	25/06/2021	Positiva

Fuente: Reportes enviados a esta Autoridad de Fiscalización por las Calificadoras de Riesgo a Junio de 2021.

Nota. Mediante Resolución Administrativa APS N° 1298/2020 de 09/12/20, se dispone la intervención para Liquidación Forzosa y Revocatoria de Autorización de Funcionamiento de Seguros Provida S.A.

Nota. Mediante Resolución Administrativa APS N° 497/2021 de 26/05/21, se autoriza el funcionamiento de Mercantil Santa Cruz Seguros y Reaseguros Generales S.A.

3.5 COMPORTAMIENTO DE LOS SINIESTROS DEL MERCADO DE SEGUROS

Tabla N° 18

COMPORTAMIENTO DE LOS SINIESTROS DEL MERCADO DE SEGUROS POR MODALIDADES A JUNIO 2021 EN MILES DE DÓLARES ESTADOUNIDENSES										
MODALIDAD DE SEGURO	Siniestros Directos		Siniestros por Reaseguro Aceptado		Siniestros Totales		Siniestros Reembolsados por Reaseguro Cedido		Siniestros Neto Retenido	
	JUN-20	JUN-21	JUN-20	JUN-21	JUN-20	JUN-21	JUN-20	JUN-21	JUN-20	JUN-21
Seguros Generales	63.919	72.173	2.858	2.593	66.777	74.766	38.605	33.315	28.172	41.451
Seguros de Fianzas	461	3.324	-	-	461	3.324	265	3.272	196	52
Seguros Obligatorios	5.390	5.776	2.418	2.022	7.808	7.799	2.519	2.279	5.288	5.520
Seguros de Personas	30.438	85.994	5.132	9.572	35.571	95.566	16.801	49.834	18.769	45.732
Seguros Previsionales	17.094	12.780	-	-	17.094	12.780	-	-	17.094	12.780

Fuente: Información técnico financiera reportada por las Entidades Aseguradoras.

Al mes de junio de 2021 los Siniestros Directos del Mercado Asegurador nacional alcanzaron a US\$180,0 millones, presentando la siguiente distribución:

- La Modalidad de Seguros Generales constituyó el 40,1% (US\$72,2 millones).
- La Modalidad de Seguros de Fianzas constituyó el 1,8% (US\$3,3 millones).
- La Modalidad de Seguros Obligatorios constituyó el 3,2% (US\$5,8 millones).
- La Modalidad de Seguros de Personas constituyó el 47,8% (US\$86,0 millones).
- La Modalidad de Seguros Previsionales constituyó el 7,1% (US\$12,8 millones).

3.6 SINIESTROS DE ENTIDADES DE SEGUROS

Tabla N° 19/ Gráficos N° 12 y N° 13

SINIESTROS DE ENTIDADES DE SEGUROS A JUNIO 2021 EN MILES DE DÓLARES ESTADOUNIDENSES			
ENTIDAD ASEGURADORA	JUN-20	JUN-21	Variación %
ENTIDADES DE SEGUROS GENERALES Y FIANZAS	64.398	75.522	17,3%
La Boliviana Ciacruz de Seguros y Reaseguros S.A.	7.817	10.003	28,0%
Seguros y Reaseguros Credinform Internacional S.A.	10.292	11.620	12,9%
Seguros Illimani S.A.	10	39	286,0%
Alianza Compañía de Seguros y Reaseguros S.A. E.M.A.	15.598	21.277	36,4%
Bisa Seguros y Reaseguros S.A.	11.896	16.317	37,2%
Compañía de Seguros y Reaseguros Fortaleza S.A.	15.171	4.935	-67,5%
Nacional Seguros Patrimoniales y Fianzas S.A.	2.354	7.807	231,6%
Unibienes Seguros y Reaseguros Patrimoniales S.A.	1.090	3.450	216,6%
Crediseguro S.A. Seguros Generales	170	75	-56,1%
Mercantil Santa Cruz Seguros y Reaseguros Generales S.A. ⁽⁵⁾	-	-	0,0%
ENTIDADES DE SEGUROS DE PERSONAS	52.904	104.526	97,6%
BUPA Insurance (Bolivia) S.A.	3.225	3.219	-0,2%
La Vitalicia Seguros y Reaseguros de Vida S.A.	14.557	20.477	40,7%
La Boliviana Ciacruz Seguros Personales S.A.	3.428	7.110	107,4%
Seguros Provida S.A. ⁽²⁾	4.034	-	-100,0%
Nacional Seguros Vida y Salud S.A.	10.430	24.380	133,7%
Alianza Vida Seguros y Reaseguros S.A.	7.133	27.990	292,4%
Crediseguro S.A. Seguros Personales	1.061	7.342	592,2%
Seguros y Reaseguros Personales Univida S.A. ^{(1) (2) (4)}	7.894	8.293	5,1%
Compañía de Seguros de Vida Fortaleza S.A.	463	1.829	294,7%
Santa Cruz Vida y Salud Seguros y Reaseguros Personales S.A.	678	3.885	472,7%
TOTAL MERCADO	117.302	180.047	53,5%

Fuente: Información Técnico Financiera reportada por las Entidades Aseguradoras.

(1) Nota. Mediante Decreto Supremo N° 2920 de 28/09/16, Seguros y Reaseguros Personales Univida S.A. es la Entidad autorizada para administrar y comercializar el Seguro Obligatorio de Accidentes de Tránsito – SOAT.

(2) Nota. Mediante Decreto Supremo N° 4330 de 07/09/20, se establece que la Póliza del Seguro Obligatorio de Accidentes de Tránsito - SOAT con vigencia hasta el 31/12/20, se amplía con carácter excepcional hasta el 30/04/21.

(3) Nota. Mediante Resolución Administrativa APS N° 1298/2020 de 09/12/20, se dispone la intervención para Liquidación Forzosa y Revocatoria de Autorización de Funcionamiento de Seguros Provida S.A.

(4) Nota. Mediante Resolución Administrativa APS N° 380/2021 de 22/04/21, se habilita a Seguros y Reaseguros Personales Univida S.A. para la Administración y Comercialización del Seguro Obligatorio de Accidentes de la Trabajadora y el Trabajador en el Ámbito de la Construcción - SOATC.

(5) Nota. Mediante Resolución Administrativa APS N° 497/2021 de 26/05/21, se autoriza el funcionamiento de Mercantil Santa Cruz Seguros y Reaseguros Generales S.A.

Al mes de junio de 2021, las Entidades Aseguradoras de Seguros Generales y Fianzas registraron un crecimiento de 17,3% respecto al mismo periodo de la gestión anterior, alcanzando a US\$75,5 millones, donde destacan los incrementos presentados por Seguros Illimani S.A. (286,0%), Nacional Seguros Patrimoniales y Fianzas S.A. (231,6%) y Unibienes Seguros y Reaseguros Patrimoniales S.A. (216,6%).

En el caso de las Entidades de Seguros de Personas, los Siniestros Pagados a junio de 2021 alcanzaron a US\$104,5 millones, lo que representa un crecimiento de 97,6% respecto a junio de 2020, donde destacan los incrementos de Crediseguro S.A. Seguros Personales, Santa Cruz Vida y Salud Seguros y Reaseguros Personales S.A. y Compañía de Seguros de Vida Fortaleza S.A. que alcanzaron a 592,2%, 472,7% y 294,7% respectivamente.

En el Mercado de Seguros los Siniestros a junio 2021 alcanzaron a US\$180,0 millones, que significaron una variación de 53,5% respecto a junio de 2020.

3.7 INTERMEDIACIÓN DE REASEGUO MENSUAL POR CORREDOR DE REASEGUO

Tabla N° 20

INTERMEDIACIÓN DE REASEGUO MENSUAL POR CORREDOR DE REASEGUO A JUNIO 2021 EN MILES DE DÓLARES ESTADOUNIDENSES				
Corredor de Reaseguro	Intermediación de Reaseguro			
	JUN-20	JUN-21	Participación de Mercado	Variación %
AON Re Bolivia S.A. Corredores de Reaseguros ⁽¹⁾	-	-	0,0%	0,0%
Conesa Kieffer & Asociados Corredores de Reaseguros S.A.	4.295	3.728	14,9%	-13,2%
Iberam Re Corredores Internacionales de Reaseguros S.A	2.049	2.586	10,4%	26,2%
Olsa Bolivia Corredores de Reaseguros S.A.	1.451	1.194	4,8%	-17,7%
Universal Brokers RE S.A. Corredores de Reaseguros "UNIBROSA RE S.A."	12.307	14.881	59,6%	20,9%
ACCES RE Corredora de Reaseguros S.A.	1.538	528	2,1%	-65,7%
Risk Reinsurance Broker S.A "Risk RE S.A."	5.202	2.038	8,2%	-60,8%
KRINGS REINSURANCE BROKERS S.A. ⁽²⁾	-	-	0,0%	0,0%
Total	26.842	24.956	100,0%	-7,0%

Fuente: Reportes enviados por los Corredores de Reaseguros.

(1) Nota. Mediante Resolución Administrativa APS N° 415-2015 de 16/04/15 se dispone la intervención de AON Re Bolivia S.A Corredores de Reaseguros.

(2) Nota. Mediante Resolución Administrativa APS N° 1293-2020 de 08/12/20, se autoriza el funcionamiento de KRINGS REINSURANCE BROKERS S.A.

En el Mercado Asegurador Boliviano, entre junio 2020 y junio 2021 se presentó un decrecimiento de 7,0% en la Intermediación de Reaseguro.

Por otra parte, de acuerdo a las cifras reportadas al mes de junio 2021, Universal Brokers RE S.A. Corredores de Reaseguros "UNIBROSA RE S.A." absorbe el 59,6% de la Intermediación de Reaseguro en el Mercado Asegurador nacional, seguido por el 14,9% de Conesa Kieffer & Asociados Corredores de Reaseguros S.A., 10,4% de Iberam Re Corredores Internacionales de Reaseguros S.A., 8,2% de Risk Reinsurance Broker S.A "Risk RE S.A.", 4,8% de Olsa Bolivia Corredores de Reaseguros S.A. y 2,1% de ACCES RE Corredora de Reaseguros S.A.

3.8 BALANCE GENERAL POR TIPO DE ENTIDAD DE SEGUROS

Tabla N° 21

ALANCE GENERAL POR TIPO DE ENTIDAD DE SEGUROS AL 30 DE JUNIO 2021 EN MILES DE BOLIVIANOS ENTIDADES DE SEGUROS GENERALES Y FIANZAS											
DETALLE	La Boliviana Ciacruz de Seguros y Reaseguros S.A.	Seguros y Reaseguros Credinform International S.A.	Seguros Illimani S.A.	Alianza Compañía de Seguros y Reaseguros S.A. E.M.A.	Bisa Seguros y Reaseguros S.A.	Compañía de Seguros y Reaseguros Fortaleza S.A.	Nacional Seguros Patrimoniales y Fianzas S.A.	Unibienes Seguros y Reaseguros Patrimoniales S.A.	Crediseguro S.A. Seguros Generales	Mercantil Santa Cruz Seguros y Reaseguros Generales S.A. ⁽¹⁾	TOTAL
ACTIVO	566.023	466.139	57.677	830.466	436.431	227.170	253.920	131.575	27.827	27.756	3.024.983
PASIVO	330.950	354.138	30.011	520.798	312.250	184.153	190.815	88.276	15.583	71	2.027.045
PATRIMONIO	235.073	112.001	27.665	309.668	124.182	43.016	63.105	43.299	12.243	27.685	997.938
PASIVO Y PATRIMONIO	566.023	466.139	57.677	830.466	436.431	227.170	253.920	131.575	27.827	27.756	3.024.983
CUENTAS DE ORDEN DEUDORAS	265.866.993	143.409.486	212.473.316	474.362.466	456.619.710	224.471.414	283.481.399	41.658.920	27.232.604	55.680	2.129.631.989
CUENTAS DE ORDEN ACREEDORAS	265.866.993	143.409.486	212.473.316	474.362.466	456.619.710	224.471.414	283.481.399	41.658.920	27.232.604	55.680	2.129.631.989

Fuente: Estados Financieros remitidos por las Entidades Aseguradoras al 30 de junio de 2021.

(1) Nota. Mediante Resolución Administrativa APS N° 497/2021 de 26/05/2021, se autoriza el funcionamiento de Mercantil Santa Cruz Seguros y Reaseguros Generales S.A.

Tabla N° 22

ENTIDADES DE SEGUROS DE PERSONAS											
DETALLE	BUPA Insurance (Bolivia) S.A.	La Vitalicia Seguros y Reaseguros de Vida S.A.	La Boliviana Ciacruz Seguros Personales S.A.	Nacional Seguros Vida y Salud S.A.	Alianza Vida Seguros y Reaseguros S.A.	Crediseguro S.A Seguros Personales	Seguros y Reaseguros Personales Univida S.A.	Compañía de Seguros de Vida Fortaleza S.A.	Santa Cruz Vida y Salud Seguros y Reaseguros Personales S.A.	TOTAL	
ACTIVO	71.230	2.859.439	329.237	810.218	324.741	80.523	399.128	22.428	133.762	5.030.706	
PASIVO	22.621	2.257.745	250.144	658.495	205.910	40.064	310.918	10.116	25.384	3.781.396	
PATRIMONIO	48.609	601.694	79.093	151.724	118.831	40.459	88.210	12.312	108.378	1.249.310	
PASIVO Y PATRIMONIO	71.230	2.859.439	329.237	810.218	324.741	80.523	399.128	22.428	133.762	5.030.706	
CUENTAS DE ORDEN DEUDORAS	66.077.424	27.480.627	63.179.234	153.118.611	337.716.420	20.003.361	253.464.264	1.434.700	21.982.128	944.456.770	
CUENTAS DE ORDEN ACREEDORAS	66.077.424	27.480.627	63.179.234	153.118.611	337.716.420	20.003.361	253.464.264	1.434.700	21.982.128	944.456.770	

Fuente: Estados Financieros remitidos por las Entidades Aseguradoras al 30 de junio de 2021.

Nota. Mediante Resolución Administrativa APS N° 1298/2020 de 09/12/20, se dispone la intervención para Liquidación Forzosa y Revocatoria de Autorización de Funcionamiento de Seguros Provida S.A.

3.9. ESTADO DE RESULTADOS POR TIPO DE ENTIDAD DE SEGUROS

Tabla N° 23

ESTADO DE RESULTADOS POR TIPO DE ENTIDAD DE SEGUROS AL 30 DE JUNIO 2021 EN MILES DE BOLIVIANOS ENTIDADES DE SEGUROS GENERALES Y FIANZAS											
DETALLE	La Boliviana Ciacruz de Seguros y Reaseguros S.A.	Seguros y Reaseguros Credinform International S.A.	Seguros Illimani S.A.	Alianza Compañía de Seguros y Reaseguros S.A. E.M.A.	Bisa Seguros y Reaseguros S.A.	Compañía de Seguros y Reaseguros Fortaleza S.A.	Nacional Seguros Patrimoniales y Fianzas S.A.	Unibienes Seguros y Reaseguros Patrimoniales S.A.	Crediseguro S.A. Seguros Generales	Mercantil Santa Cruz Seguros y Reaseguros Generales S.A. (1)	TOTAL
PRODUCCIÓN NETA DE ANULACIÓN	222.548	183.177	2.408	318.030	283.564	62.048	142.088	120.535	8.292	-	1.342.691
PRODUCCIÓN NETA DE REASEGURO	135.762	108.331	1.884	174.044	116.726	42.601	77.713	53.186	8.292	-	718.538
PRIMAS DEVENGADAS	136.509	100.574	2.101	176.649	120.592	48.341	68.285	52.543	8.071	-	713.664
RESULTADO TÉCNICO BRUTO	40.924	18.356	1.971	13.226	(21.320)	3.629	11.169	26.153	7.412	-	101.521
RESULTADO TÉCNICO NETO DE REASEGURO	84.988	51.881	1.735	95.531	69.189	10.384	31.132	38.886	6.417	-	390.143
RESULTADO OPERACIONAL	7.795	4.727	(1.043)	9.696	5.809	(11.343)	(2.071)	11.148	2.057	(149)	26.626
RESULTADO FINANCIERO	9.761	7.268	(43)	17.046	11.183	(10.605)	531	7.435	2.265	(149)	44.691
RESULTADO DEL PERIODO O GESTIÓN	11.503	8.651	(60)	17.605	12.621	(10.370)	719	8.104	2.186	(155)	50.803

Fuente: Estados Financieros remitidos por las Entidades Aseguradoras al 30 de junio de 2021.

(1) Mediante Resolución Administrativa APS N° 497/2021 de 26/05/2021, se autoriza el funcionamiento de Mercantil Santa Cruz Seguros y Reaseguros Generales S.A.

Tabla N° 24

ENTIDADES DE SEGUROS DE PERSONAS										
DETALLE	BUPA Insurance (Bolivia) S.A.	La Vitalicia Seguros y Reaseguros de Vida S.A.	La Boliviana Ciacruz Seguros Personales S.A.	Nacional Seguros Vida y Salud S.A.	Alianza Vida Seguros y Reaseguros S.A.	Crediseguro S.A Seguros Personales	Seguros y Reaseguros Personales Univida S.A.	Compañía de Seguros de Vida Fortaleza S.A.	Santa Cruz Vida y Salud Seguros y Reaseguros Personales S.A.	TOTAL
PRODUCCIÓN NETA DE ANULACIÓN	34.727	116.339	108.364	343.629	278.476	47.747	182.500	15.233	61.868	1.188.883
PRODUCCIÓN NETA DE REASEGURO	15.781	99.518	47.623	269.624	158.353	39.090	126.468	12.064	51.790	820.311
PRIMAS DEVENGADAS	17.492	78.136	52.858	250.039	145.695	39.486	125.400	13.130	48.828	771.064
RESULTADO TÉCNICO BRUTO	(10.805)	(72.831)	(1.733)	57.651	(77.646)	(4.298)	11.062	(4.799)	21.009	(82.390)
RESULTADO TÉCNICO NETO DE REASEGURO	9.618	(72.372)	22.388	115.940	58.810	22.726	35.308	2.815	39.563	234.795
RESULTADO OPERACIONAL	(1.241)	(95.668)	(18.962)	9.874	(1.138)	7.146	(4.198)	(927)	4.483	(100.631)
RESULTADO FINANCIERO	(457)	(55.453)	(8.062)	9.927	5.368	8.746	72	(412)	4.260	(36.012)
RESULTADO DEL PERIODO O GESTIÓN	(487)	(43.762)	(7.888)	9.736	8.386	8.997	118	(200)	4.218	(20.882)

Fuente: Estados Financieros remitidos por las Entidades Aseguradoras al 30 de junio de 2021.

Nota. Mediante Resolución Administrativa APS N° 1298/2020 de 09/12/20, se dispone la intervención para Liquidación Forzosa y Revocatoria de Autorización de Funcionamiento de Seguros Provida S.A.

3.10 SEGURO OBLIGATORIO DE ACCIDENTES DE TRÁNSITO - SOAT

Conforme lo establecido en el Decreto Supremo N° 2920 de 28/09/16, el Seguro Obligatorio de Accidentes de Tránsito - SOAT será administrado y comercializado por la Entidad Pública de Seguros. Asimismo, mediante Decreto Supremo N° 4330 de 07/09/20, se estableció que la Póliza del Seguro Obligatorio de Accidentes de Tránsito - SOAT con vigencia hasta el 31/12/20, se amplíe con carácter excepcional hasta el 30/04/21.

En este sentido, mediante Resolución Administrativa APS N° 1321/2020 de 11/12/20, se habilitó a la Compañía Seguros y Reaseguros Personales Univida S.A. en su condición de Entidad Pública de Seguros, para que asuma la administración y comercialización del SOAT, gestión 2021; por lo que, a continuación se presenta la información del SOAT correspondiente a la gestión 2021:

3.11 SOAT: RESUMEN NO MONETARIO

Tabla N° 25

SEGURO OBLIGATORIO DE ACCIDENTES DE TRÁNSITO RESUMEN: NO MONETARIO BOLIVIA: POR TIPO Y USO DE VEHÍCULO A JUNIO 2021													
REPORTE	USO VEHICULO	Motocicleta	Automóvil	Jeep	Camioneta	Vagoneta	Minibús	Microbús	Colectivo	Ómnibus/ Flota	Camión	Tracto Camión	Total General
Número de Rosetas	Servicio Particular	113.148	176.619	40.470	135.928	278.894	28.419	970	187	192	33.777	4.954	813.558
	Servicio Público	41.093	64.779	553	6.947	126.942	102.876	16.251	1.933	2.818	50.979	20.935	436.106
Total Número de Rosetas		154.241	241.398	41.023	142.875	405.836	131.295	17.221	2.120	3.010	84.756	25.889	1.249.664
Número de Accidentados	Servicio Particular	466	142	46	112	221	28	-	7	-	36	3	1.061
	Servicio Público	495	110	-	5	290	422	116	41	167	73	23	1.742
Total Número de Accidentados		961	252	46	117	511	450	116	48	167	109	26	2.803
Número de Ocupantes	Servicio Particular	425	85	30	78	123	17	-	7	-	18	3	786
	Servicio Público	446	60	-	2	176	313	79	37	164	42	16	1.335
Total Número de Ocupantes		871	145	30	80	299	330	79	44	164	60	19	2.121
Número de Peatones	Servicio Particular	41	57	16	34	98	11	-	-	-	18	-	275
	Servicio Público	49	50	-	3	114	109	37	4	3	31	7	407
Total Número de Peatones		90	107	16	37	212	120	37	4	3	49	7	682
Número de Siniestros	Servicio Particular	425	124	39	90	188	21	-	2	-	29	3	921
	Servicio Público	426	93	-	5	237	279	100	11	42	66	23	1.282
Total Número de Siniestros		851	217	39	95	425	300	100	13	42	95	26	2.203

Fuente: Reportes Mensuales SOAT enviados por la Entidad Aseguradora habilitada.

Nota. El Fondo de Indemnizaciones SOAT - FISO, cuya misión es cubrir los siniestros producidos por los vehículos no identificados, reportó 72 casos a nivel nacional.

3.12 SOAT: RESUMEN MONETARIO

Tabla N° 26

SEGURO OBLIGATORIO DE ACCIDENTES DE TRÁNSITO RESUMEN: MONETARIO BOLIVIA: POR TIPO Y USO DE VEHÍCULO A JUNIO 2021 EN DÓLARES ESTADOUNIDENSES													
REPORTE	USO VEHICULO	Motocicleta	Automóvil	Jeep	Camioneta	Vagoneta	Minibús	Microbús	Colectivo	Ómnibus/ Flota	Camión	Tracto Camión	Total general
Primas Netas	Servicio Particular	1.897.941	1.121.990	316.616	1.373.110	1.766.792	403.119	31.854	7.873	37.818	824.421	107.433	7.888.966
	Servicio Público	565.961	566.913	2.732	98.901	1.135.923	1.678.367	428.250	51.874	731.797	699.261	281.820	6.241.798
Total Primas Netas		2.463.902	1.688.902	319.347	1.472.012	2.902.714	2.081.486	460.104	59.747	769.615	1.523.682	389.253	14.130.764
Gastos Médicos	Servicio Particular	221.601	80.401	20.736	83.643	131.338	13.620	-	5.201	-	19.382	3.542	579.462
	Servicio Público	287.432	49.850	-	2.574	147.524	253.970	57.263	15.188	104.159	62.068	20.878	1.000.907
Total Gastos Médicos		509.033	130.251	20.736	86.217	278.862	267.590	57.263	20.389	104.159	81.450	24.420	1.580.369
Gastos Fallecimiento	Servicio Particular	11.224	11.545	3.741	24.943	43.829	2.672	-	-	-	3.741	-	101.697
	Servicio Público	10.583	6.414	-	-	46.275	57.932	21.978	-	61.400	19.776	8.361	232.720
Total Gastos Fallecimiento		21.808	17.959	3.741	24.943	90.104	60.605	21.978	-	61.400	23.518	8.361	334.417
Gastos Incapacidad Total Permanente	Servicio Particular	-	-	-	-	-	-	-	-	-	-	-	-
	Servicio Público	-	-	-	-	-	-	-	-	-	-	-	-
Total Gastos Incapacidad Total Permanente		-	-	-	-	-	-	-	-	-	-	-	-
Siniestros Pagados	Servicio Particular	232.825	91.946	24.477	108.587	175.167	16.292	-	5.201	-	23.123	3.542	681.160
	Servicio Público	298.015	56.264	-	2.574	193.800	311.902	79.241	15.188	165.560	81.845	29.239	1.233.627
Total Siniestros Pagados		530.840	148.210	24.477	111.161	368.967	328.194	79.241	20.389	165.560	104.968	32.781	1.914.787

Fuente: Reportes Mensuales SOAT enviados por las Entidades Aseguradoras.

Siniestros Pagados no incluyen Siniestros Reclamados por Liquidar, ni FISO.

Nota. El Fondo de Indemnizaciones SOAT - FISO, cuya misión es cubrir los siniestros producidos por los vehículos no identificados, erogó un total de US\$9.013.

3.13 SEGURO OBLIGATORIO DE ACCIDENTES DE LA TRABAJADORA Y EL TRABAJADOR EN EL ÁMBITO DE LA CONSTRUCCIÓN - SOATC

El Seguro Obligatorio de Accidentes de la Trabajadora y el Trabajador en el Ámbito de la Construcción - SOATC, fue creado mediante Ley N° 1155 de 12/03/19 y reglamentado a través del Decreto Supremo N° 4058 de fecha 15/10/19.

En este sentido, la Autoridad de Fiscalización y Control de Pensiones y Seguros - APS, emitió la Resolución Administrativa APS N° 380/2021 de 22/04/21, que habilita a Seguros y Reaseguros Personales Univida S.A. para la Administración y Comercialización del Seguro Obligatorio de Accidentes de la Trabajadora y el Trabajador en el Ámbito de la Construcción - SOATC.

A continuación, se presenta la información del SOATC correspondiente a la gestión 2021 (a partir del mes de mayo):

3.14 SOATC: RESUMEN NO MONETARIO

SEGURO OBLIGATORIO DE ACCIDENTES DE LA TRABAJADORA Y EL TRABAJADOR EN EL ÁMBITO DE LA CONSTRUCCIÓN - SOATC RESUMEN: NO MONETARIO A JUNIO 2021		
REPORTE	GÉNERO	TOTAL GENERAL
Número de Pólizas	Trabajadora	199
	Trabajador	2.393
Total Número de Pólizas		2.592
Número de Pólizas Siniestradas	Trabajadora	-
	Trabajador	-
Total Número de Pólizas Siniestradas		-

Fuente: Reportes Mensuales SOATC enviados por la Entidad Pública de Seguros.

3.15 SOATC: RESUMEN MONETARIO

SEGURO OBLIGATORIO DE ACCIDENTES DE LA TRABAJADORA Y EL TRABAJADOR EN EL ÁMBITO DE LA CONSTRUCCIÓN - SOATC RESUMEN: MONETARIO A JUNIO 2021 EN DÓLARES ESTADOUNIDENSES		
REPORTE	GÉNERO	TOTAL GENERAL
Primas Netas	Trabajadora	2.996
	Trabajador	36.024
Total Primas Netas		39.020
Siniestros por Gastos Médicos	Trabajadora	-
	Trabajador	-
Total Siniestros por Gastos Médicos		-
Siniestros por Muerte	Trabajadora	-
	Trabajador	-
Total Siniestros por Muerte		-
Siniestros por Incapacidad Total Permanente	Trabajadora	-
	Trabajador	-
Total Siniestros por Incapacidad Total Permanente		-
Siniestros Pagados	Trabajadora	-
	Trabajador	-
Total Siniestros Pagados		-

Fuente: Reportes Mensuales SOATC enviados por la Entidad Pública de Seguros.



ASEGURADOS Dependientes

Sistema Integral de Pensiones

Los Asegurados Dependientes son las personas que trabajan en una empresa o institución pública o privada y son incorporados al Sistema Integral de Pensiones (SIP). Todos deben concretar su registro en una AFP o Gestora.

El Empleador es una persona natural o jurídica, pública o privada, nacional o extranjera que está registrada en una AFP y que contrata a una o más personas bajo relación de dependencia laboral.

Beneficios

- Todo trabajador dependiente que cuente al menos con 120 aportes a la Seguridad Social de Largo Plazo y que tenga mínimo 58 años de edad, podrá acceder a una Pensión Solidaria de Vejez.
- Las Aseguradas mujeres podrán acceder a una Pensión de Vejez o a una Pensión Solidaria de Vejez, reduciendo la edad de jubilación en un año por cada hijo nacido vivo, hasta 3 años como máximo,
- Las mujeres de 58 años o más, podrán incrementar 12 aportes por cada hijo nacido vivo, alcanzando un máximo de 36 aportes.
- Para acceder a las Pensiones de Invalidez o Pensiones por Muerte o Riesgo Laboral, los Asegurados Dependientes deberán cumplir los requisitos establecidos en la normativa vigente.

