



ESTADO PLURINACIONAL DE
BOLIVIA



AUTORIDAD DE FISCALIZACIÓN Y CONTROL DE PENSIONES Y SEGUROS
ESTADO PLURINACIONAL DE BOLIVIA

Boletín Informativo **Estadístico**

Octubre 2022

Año 7 • N° 95



El Boletín Estadístico de la Autoridad de Fiscalización y Control de Pensiones y Seguros – APS, es una publicación mensual que presenta los datos más relevantes del Sistema Integral de Pensiones - SIP, en lo que refiere a los regímenes Contributivo, Semi Contributivo y No Contributivo, además de las inversiones de los fondos del SIP. Asimismo, presenta datos del Mercado de Seguros, en lo que respecta a la producción y los siniestros reportados por las Entidades Aseguradoras. Finalmente, expone el índice de penetración y otros indicadores monetarios y no monetarios del Seguro Obligatorio de Accidentes de Tránsito – SOAT.

El Boletín Estadístico es una publicación realizada por el Área de Atención al Ciudadano y Comunicación Institucional de la APS, en coordinación con las direcciones de Prestaciones, de Seguros y la Dirección de Inversiones.

Si requiere citar alguna información publicada en este Boletín, favor hacer referencia al mismo, notando el mes, año y número correlativo del mismo.

Es un producto de la APS, para mayor información sobre el Boletín Estadístico, comuníquese con el correo electrónico contactenos@aps.gob.bo. Una versión electrónica se encuentra en la página web: www.aps.gob.bo

1

SEGURIDAD SOCIAL
DE LARGO PLAZO1.1. ASEGURADOS A LA SEGURIDAD SOCIAL
DISGREGADOS POR DEPARTAMENTO

Tabla N° 1

ASEGURADOS AL SISTEMA INTEGRAL DE PENSIONES - SIP DISGREGADOS POR DEPARTAMENTO OCTUBRE DE 2022								
DEPARTAMENTO	OCTUBRE-2021			OCTUBRE-2022				% VARIACIÓN DISTRIBUCIÓN DEPARTAMENTAL
	FUTURO DE BOLIVIA S.A. AFP	BBVA PREVISIÓN AFP S.A.	TOTAL	FUTURO DE BOLIVIA S.A. AFP	BBVA PREVISIÓN AFP S.A.	GESTORA PÚBLICA DE LA SEGURIDAD SOCIAL DE LARGO PLAZO	TOTAL	
Beni	68.917	12.311	81.228	70.927	13.496	93	84.516	3,28%
Chuquisaca	8.552	102.518	111.070	9.314	104.994	76	114.384	4,44%
Cochabamba	223.318	156.659	379.977	229.793	162.123	768	392.684	15,24%
La Paz	416.103	352.769	768.872	423.428	361.728	996	786.152	30,52%
Oruro	96.725	13.859	110.584	99.419	14.972	133	114.524	4,45%
Pando	15.934	8.140	24.074	16.580	8.507	31	25.118	0,98%
Potosí	8.750	114.289	123.039	9.450	118.019	250	127.719	4,96%
Santa Cruz	310.755	481.241	791.996	319.070	496.859	1.090	817.019	31,72%
Tarija	9.072	100.434	109.506	9.913	103.681	136	113.730	4,42%
Total	1.158.126	1.342.220	2.500.346	1.187.894	1.384.379	3.573	2.575.846	100%

Fuente: Información extraída de la Base de Datos de Asegurados actualizada por ambas AFP y la Gestora

Nota: No contiene Asegurados Militares.

En relación a la distribución departamental de Asegurados a Octubre de 2022, se tiene:

Santa Cruz con el 31,72%, La Paz con el 30,52%, Cochabamba con el 15,24%, el restante 22,52% en los demás departamentos

Los Asegurados Dependientes representaron el 89,29%, los Independientes el 10,71% del total.

En el mes de Octubre de la gestión 2022 los Asegurados al SIP se incrementaron en un 0,18% respecto Septiembre de 2022.

El número de Asegurados al Sistema Integral de Pensiones- SIP de Octubre 2021 Octubre 2022 tuvieron un incremento del 3,02%.

1.2. RECAUDACIÓN EN LA SEGURIDAD SOCIAL DE LARGO PLAZO POR DEPARTAMENTO

Tabla N° 2

En el mes de octubre de 2022, se recaudó un total de Bs1,005,879,284. De esta cifra, los tres (3) departamentos con las mayores recaudaciones fueron:

La Paz con el 59.71% (Bs600.65 millones), Santa Cruz con el 23.08% (Bs232.20 millones) y Cochabamba con el 5.88% (Bs59.12 millones).

La recaudación acumulada, desde el inicio del Seguro Social Obligatorio de largo plazo (mayo de 1997) a octubre de 2022, fue de Bs141.950 millones.

RECAUDACIÓN EN EL SISTEMA INTEGRAL DE PENSIONES - SIP POR DEPARTAMENTO, EN BOLIVIANOS OCTUBRE DE 2022							
DEPARTAMENTO	OCTUBRE-2021			OCTUBRE-2022			
	FUTURO DE BOLIVIA S.A. AFP	BBVA PREVISIÓN AFP S.A.	TOTAL	FUTURO DE BOLIVIA S.A. AFP	BBVA PREVISIÓN AFP S.A.	GESTORA PÚBLICA DE LA SEGURIDAD SOCIAL DE LARGO PLAZO	TOTAL
La Paz	274.932.094	300.286.177	575.218.271	287.081.445	313.245.308	320.901	600.647.653
Cochabamba	29.494.696	28.050.165	57.544.860	31.203.091	27.818.122	95.601	59.116.813
Santa Cruz	110.452.539	118.260.087	228.712.625	113.277.224	118.799.736	125.671	232.202.631
Oruro	25.269.615	2.194.143	27.463.758	40.283.472	2.832.621	16.619	43.132.712
Beni	8.068.870	1.530.128	9.598.998	5.911.878	1.821.744	11.714	7.745.336
Pando	2.372.026	1.530.128	3.902.154	2.583.320	883.136	2.973	3.469.430
Chuquisaca	828.593	14.599.277	15.427.870	926.231	16.096.253	15.093	17.037.576
Potosí	1.302.819	17.459.694	18.762.513	1.665.057	18.870.748	39.224	20.575.029
Tarija	1.044.150	19.817.886	20.862.036	1.252.828	20.668.410	30.865	21.952.103
Total	453.765.401	503.727.684	957.493.085	484.184.546	521.036.077	658.660	1.005.879.284
% Variación				6,70%	3,44%	0,00%	5,05%
% Sobre el total	47,39%	52,61%	100,00%	48,14%	51,80%	0,07%	100%
Recaudación Acumulada desde 01-05-1997 al 31-10-2022 en millones							141.950

Fuente: Información remitida por las AFP y la Gestora

1.3. MORA EN GESTIÓN DE COBRANZA ADMINISTRATIVA Y EN GESTIÓN DE COBRANZA JUDICIAL

Gestión Administrativa de Cobro: Comprende todos los actos administrativos orientados a realizar la cobranza de las Contribuciones y los Aportes Nacionales Solidarios en Mora. El plazo máximo para realizar la Gestión Administrativa de Cobro es de ciento veinte (120) días calendario desde que el Empleador se constituyó en Mora.

Gestión Judicial de Cobro: Procede el Proceso Ejecutivo Social (Seguro Social Obligatorio - SSO) y el Proceso Coactivo Social y/o Proceso Penal cuando se persiga el cobro de Aportes Nacionales Solidarios, Aportes, Primas y Comisión, el Interés por Mora, el Interés Incremental y Recargos, adeudados a la Seguridad Social de Largo Plazo - SSLP.

Gráfico N° 1

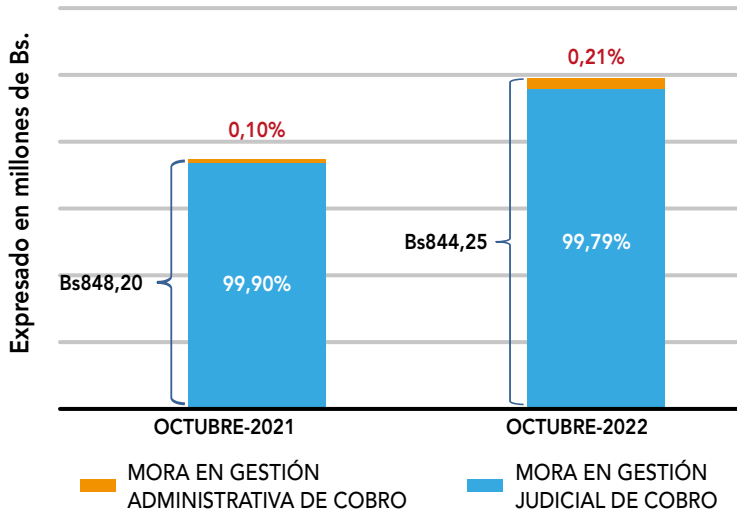

Fuente: Balances Generales emitidos por la AFP.

Los datos reportados reflejan la Mora al Fondo de Ahorro Previsional y al Fondo Solidario.

Al mes de Octubre de 2022, la mora total fue de Bs844,249,352 conforme a lo siguiente:

- El 0,21% fue Mora en Gestión Administrativa de Cobro y el 99,79% fue en Gestión Judicial de Cobro.
- Respecto al mismo periodo del año anterior, la Mora total decrementó en un -0,47%.

La Mora total (Administrativa y Judicial) representa el 0,52% de los Fondos del SIP.

1.4. BALANCE DE LOS FONDOS DEL SIP (EX FCI) POR ADMINISTRADORA DE FONDOS DE PENSIONES

El Patrimonio, a octubre de 2022, fue de Bs162,671.44 millones, de los cuales:

- El 46.66% (Bs75,907.38 millones) fue administrado por Futuro de Bolivia S.A. AFP. y el 53.34% (Bs86,764.06 millones) por BBVA Previsión AFP S.A.
- En relación al mismo periodo de la gestión anterior, el Patrimonio se incrementó en un 6.62%.

La distribución del Patrimonio, a octubre de 2022, fue la siguiente:

- Cuentas Personales Previsionales, el 61,45% (Bs99.968,74 millones).
- Rezagos, el 0,16 % (Bs262,08 millones).
- Cuenta de Mensualidades Vitalicias Variables, el 14,00% (Bs22.770.01 millones).
- Cuenta Colectiva de Riesgos Profesionales, el 4,17% (Bs6. 780,83 millones).
- Cuenta Colectiva de Siniestralidad, el 3,67% (Bs5. 962,47 millones).
- Cuenta del Fondo Solidario, el 16,27% (Bs26.473,15 millones).
- Otras cuentas, el 0,28% (Bs454.15 millones).

Gráfico N° 2

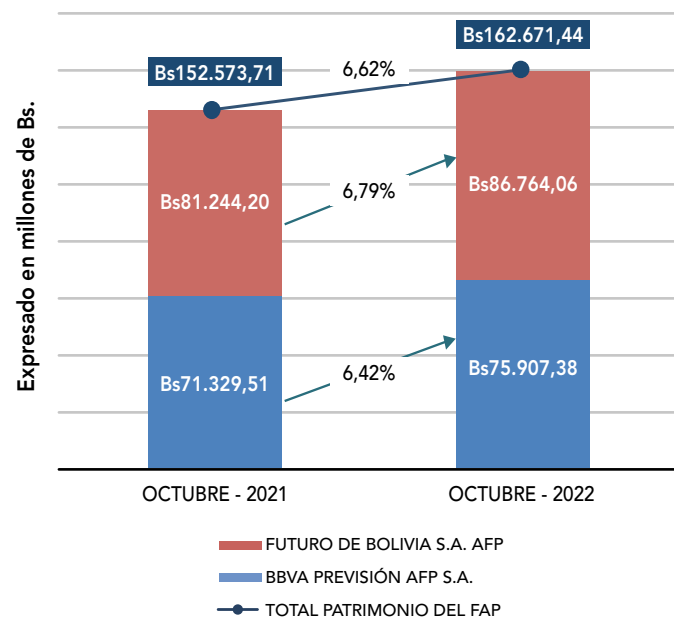

Fuente: Balances Generales del FCI, remitidos por las AFP.

1.5. ASEGURADOS INDEPENDIENTES

Tabla N° 3

ASEGURADOS INDEPENDIENTES COTIZANTES DURANTE EL PERÍODO JUNIO DE 2012 - OCTUBRE DE 2022, POR SEXO NO CONTIENE CONSULTORES				
PERÍODO	MES	FEMENINO	MASCULINO	TOTAL
2012	Junio a Diciembre	1.703	2.191	3.894
2013	Enero a Diciembre	3.764	4.774	8.538
2014	Enero a Diciembre	5.041	5.676	10.717
2015	Enero a Diciembre	7.126	7.411	14.537
2016	Enero a Diciembre	7.791	7.395	15.186
2017	Enero a Diciembre	7.362	7.214	14.576
2018	Enero a Diciembre	10.802	10.033	20.835
2019	Enero a Diciembre	6.732	6.564	13.296
2020	Enero a Diciembre	7.803	6.400	14.203
2021	Enero a Diciembre	9.784	9.088	18.872
2022	Enero	606	687	1.293
	Febrero	851	670	1.521
	Marzo	745	771	1.516
	Abril	1.044	846	1.890
	Mayo	771	658	1.429
	Junio	777	791	1.568
	Julio	775	704	1.479
	Agosto	742	726	1.468
	Septiembre	1.400	1.175	2.575
	Octubre	5.515	4.251	9.766
TOTAL		81.134	78.025	159.159

Aclaraciones

* Fuentes: De junio de 2012 a octubre 2022, Base de Datos de Asegurados Independientes remitida por ambas AFP.

* La información podría estar sujeta a variación mes a mes debido a múltiple afiliación de Asegurados.

1.6. PRESTACIONES EN LA SEGURIDAD SOCIAL DE LARGO PLAZO

Tabla N° 4

PAGOS EN LA SEGURIDAD SOCIAL DE LARGO PLAZO / NÚMERO DE ASEGURADOS CON PENSIÓN EN LA SEGURIDAD SOCIAL DE LARGO PLAZO*, DISGREGADOS POR DEPARTAMENTO				
DEPARTAMENTO	OCT-2021	OCT-2022	CRECIMIENTO NOMINAL	CRECIMIENTO PORCENTUAL
	TOTAL	TOTAL		
Beni	4.395	5.071	676	15,38%
Chuquisaca	7.619	8.560	941	12,35%
Cochabamba	36.257	40.187	3.930	10,84%
La Paz	68.419	75.374	6.955	10,17%
Oruro	12.008	13.108	1.100	9,16%
Pando	818	935	117	14,30%
Potosí	9.460	10.454	994	10,51%
Santa Cruz	36.209	41.131	4.922	13,59%
Tarija	8.075	9.403	1.328	16,45%
TOTAL	183.260	204.223	20.963	11,44%

* No se incluyen Pensiones de Invalidez y/o Muerte.

Se considera casos y montos emitidos por el periodo reportado.

Fuente: Información remitida por las AFP y EA.

Tabla N° 5

NÚMERO DE ASEGURADOS CON PAGOS EN LA SEGURIDAD SOCIAL DE LARGO PLAZO, POR MODALIDAD DE PENSIÓN*		
MODALIDAD DE PENSIÓN Y/O PAGO	OCT-2021	OCT-2022
	TOTAL	TOTAL
Pago de Compensación de Cotizaciones Mensual.	12.977	14.384
Jubilación exclusivamente con Compensación de Cotizaciones Mensual	170	168
Jubilación de Mensualidad Vitalicia Variable suscrita con una AFP	17.061	16.744
Pensión Mínima suscrita con una AFP o Entidad Aseguradora (EA)	302	276
Jubilación de Seguro Vitalicio suscrita con una Entidad Aseguradora (EA)	1.811	1.800
Pensión Solidaria de Vejez (Ley N° 065 de Pensiones) suscrita con una AFP	123.998	140.934
Pensión de Vejez (Ley N° 065 de Pensiones) suscrita con una AFP	26.941	29.917
TOTAL	183.260	204.223
% VARIACIÓN		11,44%
Incremento Nominal		20.963

* No se incluyen Pensiones de Invalidez y/o Muerte.

Se considera casos y montos emitidos por el periodo reportado.

Fuente: Información remitida por las AFP y EA.

1.7. FINANCIAMIENTO DE LAS PENSIONES SEGÚN FRACCIÓN DE PENSIÓN

Gráfico N° 3

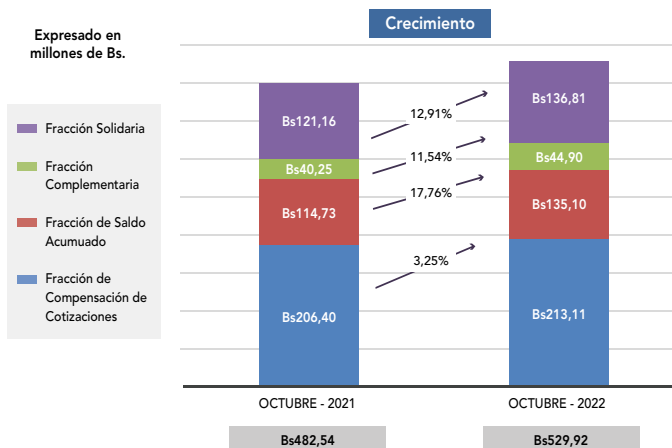

* No se incluyen Pensiones de Invalidez y/o Muerte.

Se considera casos y montos emitidos por el periodo reportado.

Fuente: Información remitida por las AFP y EA.

Fracción de Compensación de Cotizaciones.

Financiada por los Aportes al Sistema de Reparto.

Fracción de Saldo Acumulado.

Financiada con los Aportes al Sistema Integral de Pensiones.

Fracción Complementaria.

Fracción que corresponde al Sector Militar.

Fracción Solidaria.

Financiada por el Fondo Solidario.

1.8. PRESTACIÓN POR INVALIDEZ

Tabla N° 6

ASEGURADOS CON PAGOS DE INVALIDEZ, OCTUBRE DE 2022									
RIESGO	OCTUBRE-2021				OCTUBRE-2022				% DEL TOTAL
	RC	RP	RL	Total	RC	RP	RL	Total	
Mujeres	3.198	465	9	3.672	3.539	504	8	4.051	26,21%
Hombres	3.773	6.226	271	10.270	4.156	6.962	288	11.406	73,79%
TOTAL	6.971	6.691	280	13.942	7.695	7.466	296	15.457	100,00%

Fuente: Información remitida por las AFP y EA.

RC = Riesgo Común, RP = Riesgo Profesional, RL = Riesgo Laboral.

Nota: A partir del periodo de Noviembre de 2012, la información es procesada según Resolución Administrativa 233/2011, que considera el criterio de casos y montos emitidos por el periodo reportado.

A octubre de 2022, se han emitido pagos por pensiones de invalidez a 15,457 Asegurados inválidos, desembolsándose un monto total de Bs69.81 Millones.

De acuerdo al origen del siniestro:

- Por Riesgo Común (RC) a 7,695 (49.78%) Asegurados inválidos.
- Por Riesgo Profesional (RP) a 7,466 (48.3%) Asegurados inválidos.
- Por Riesgo Laboral (RL) a 296 (1.91%) Asegurados inválidos.

1.9. PENSIONES POR MUERTE

A octubre de 2022, se han emitido pagos por 24,412 Pensiones por Muerte derivada de Riesgos de Asegurados fallecidos, desembolsándose un monto total de Bs93.86 Millones.

Considerando hombres y mujeres de acuerdo al origen del siniestro se tiene:

Por Riesgo Común (RC) 19,649 (80.49%) pensiones.

Por Riesgo Profesional (RP) 4,560 (18.68%) pensiones.

Por Riesgo Laboral (RL) a 203 (0.83%) pensiones.

Gráfico N° 4

ASEGURADOS FALLECIDOS QUE GENERARON DERECHO A PENSIÓN, POR SEXO Y TIPO DE RIESGO

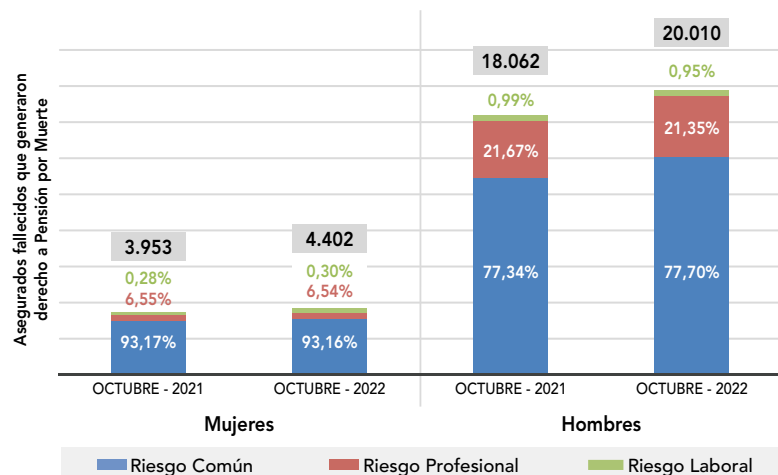

1.10. BENEFICIARIOS Y MONTOS DESEMBOLSADOS DE LA RENTA DIGNIDAD DISGREGADOS POR DEPARTAMENTO

Renta Dignidad: Es el beneficio que se otorga a bolivianas y bolivianos residentes en el territorio nacional a partir de los 60 años de edad, con una prestación anual de Bs1.800 para Rentistas y Bs2.400 para No Rentistas hasta abril/2013 ; en mayo/2013, según Ley N° 378, se incrementa la prestación anual a Bs2.400 para Rentistas y Bs3.000 para No Rentistas; en noviembre/2014 según Ley N° 562 se incrementa la prestación anual a Bs2.600 para Rentistas y Bs3.250 para No Rentistas; y a partir de junio/2017 según Ley N° 953 se incrementa la prestación anual a Bs3.250 para Rentistas y Bs3.900 para No Rentistas; y a partir de junio/2019 según Ley N° 1196 se incrementa la prestación anual a Bs3.900 para Rentistas y Bs4.550 para No Rentistas.

Desde el inicio del pago de la Renta Dignidad (febrero /2008) a octubre/2022:

- Se ha desembolsado un monto total de Bs43.742.097.500 millones.
- Cobraron en todo el país 1.677.274 bolivianas y bolivianos.
- El 18,67% fueron Rentistas y el 81,33% No Rentistas.
- 792.861 (47,27%) fueron Hombres y 884.413 (52,73%) fueron Mujeres.

En relación al mismo periodo de la gestión anterior (octubre/2021), el monto total pagado por concepto de Renta Dignidad tuvo un crecimiento de un 12,60%, asimismo, se tienen 81.034 nuevos beneficiarios.

Gráfico N° 5

DISTRIBUCIÓN PORCENTUAL DE LOS PAGOS DE LA RENTA DIGNIDAD POR DEPARTAMENTO



Gráfico N° 6



Tabla N° 7

BENEFICIARIOS Y MONTOS DESEMBOLSADOS DE LA RENTA DIGNIDAD DISTRIBUCIÓN DEPARTAMENTAL AL 31 DE OCTUBRE DE 2022						
DEPARTAMENTO	A octubre-2021			A octubre-2022		
	TOTAL	RENTISTAS	NO RENTISTAS	TOTAL	RENTISTAS	NO RENTISTAS
CHUQUISACA	112.489	12.558	99.931	117.403	13.714	103.689
LA PAZ	496.966	107.748	389.218	522.734	116.126	406.608
COCHABAMBA	286.910	53.874	233.036	301.585	57.602	243.983
ORURO	92.203	23.119	69.084	96.147	24.613	71.534
POTOSI	153.996	26.110	127.886	159.902	27.963	131.939
TARIJA	89.073	11.417	77.656	93.926	12.537	81.389
SANTA CRUZ	302.464	48.206	254.258	320.174	52.726	267.448
BENI	55.286	6.048	49.238	58.182	6.719	51.463
PANDO	6.853	978	5.875	7.221	1.064	6.157
TOTAL	1.596.240	290.058	1.306.182	1.677.274	313.064	1.364.210
	100%	18,17%	81,83%	100,00%	18,67%	81,33%
Hombres	753.158	47,18%		792.861	47,27%	
Mujeres	843.082	52,82%		884.413	52,73%	
Montos Desembolsados	38.881.003.050	6.647.700.910	32.233.302.140	43.742.097.500	7.721.038.260	36.021.059.240

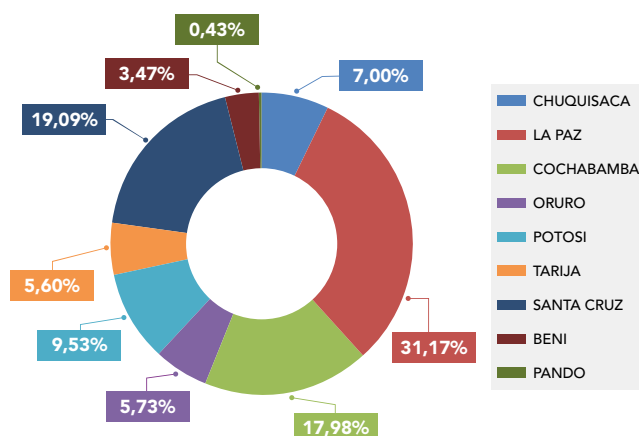
Fuente: APS, en base a la información enviada por la Oficina de la Renta Dignidad.

1.11. DISTRIBUCIÓN DEPARTAMENTAL DE GASTOS FUNERALES DEL FONDO DE LA RENTA UNIVERSAL DE VEJEZ (FRUV)

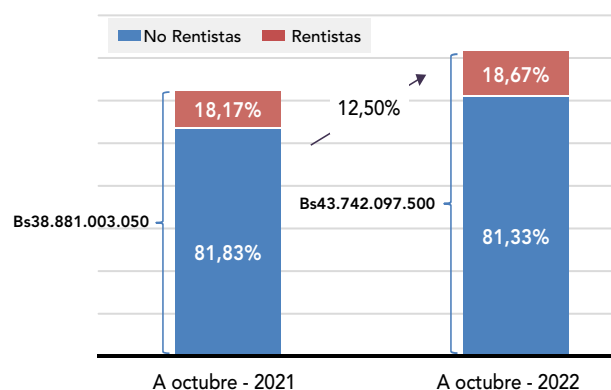
Tabla N° 8

GASTOS FUNERALES DEL FONDO DE LA RENTA UNIVERSAL DE VEJEZ (FRUV) DISTRIBUCIÓN DEPARTAMENTAL AL 31 DE OCTUBRE DE 2022						
DEPARTAMENTO	En octubre-2021			En octubre-2022		
	SOLICITUDES	PAGOS	MONTOS DESEMBOLSADOS	SOLICITUDES	PAGOS	MONTOS DESEMBOLSADOS
CHUQUISACA	174	325	585.000	183	192	345.600
LA PAZ	933	1.082	1.947.600	673	904	1.627.200
COCHABAMBA	590	786	1.414.800	477	531	955.800
ORURO	186	217	390.600	139	170	306.000
POTOSI	197	253	455.400	160	212	381.600
TARIJA	145	175	315.000	162	153	275.400
SANTA CRUZ	726	825	1.485.000	562	573	1.031.400
BENI	88	85	153.000	107	89	160.200
PANDO	6	10	18.000	4	12	21.600
TOTAL	3.045	3.758	6.764.400	2.467	2.836	5.104.800
ACUMULADO	384.519	371.385	668.493.000	424.108	411.497	740.694.600

Fuente: APS, en base a la información enviada por la Oficina de la Renta Dignidad.

En el mes de octubre/2022, se recibieron 2,467 solicitudes de Gastos Funerales. Asimismo, en dicho mes se pagaron 2.836 Gastos Funerales, considerando que el plazo máximo para el pago es de 30 días calendario desde la presentación de la solicitud, en caso de cumplir los requisitos establecidos, desembolsándose un monto total de Bs5.1 millones.

Los tres departamentos con mayor cantidad de pagos de Gastos Funerales fueron:

- La Paz con el 31,88%,
- Santa Cruz con el 20,20%
- Cochabamba con el 18,72%

Gráfico N° 7

DISTRIBUCIÓN PORCENTUAL DE LOS PAGOS DE GASTOS FUNERALES POR DEPARTAMENTO

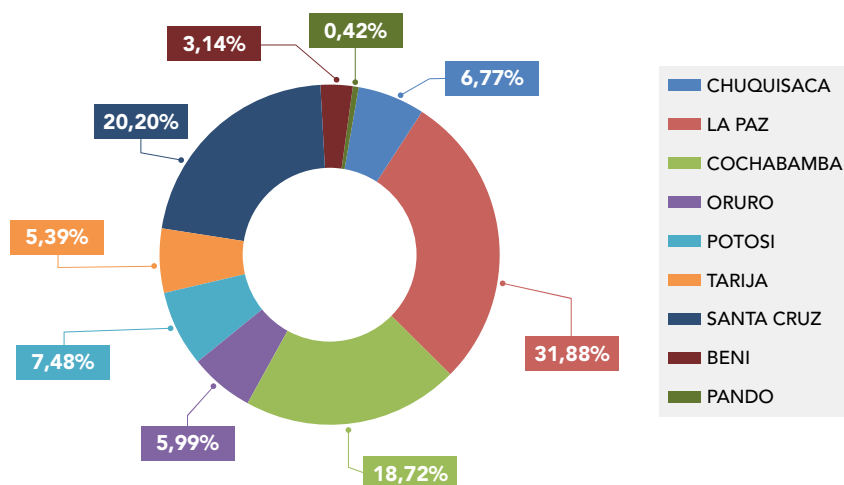

2 INVERSIONES

2. 1. DIVERSIFICACIÓN DE LAS INVERSIONES DE LOS FONDOS DEL SIP (EX FCI) POR TIPO DE INSTRUMENTO Y RECURSOS DE ALTA LIQUIDEZ

Tabla N° 9

DIVERSIFICACIÓN DE LAS INVERSIONES DE LOS FONDOS DEL SIP (EX FCI) POR TIPO DE INSTRUMENTO Y RECURSOS DE ALTA LIQUIDEZ AL 31 DE OCTUBRE DE 2022 EXPRESADO EN BOLIVIANOS (Bs)				
INSTRUMENTOS	Octubre-2021		Octubre-2022	
	Valorado a Precio Mcd.Bs.	Porcentaje del Fondo	Valorado a Precio Mcd. Bs.	Porcentaje del Fondo
Cartera del SIP				
Depósitos a Plazo Fijo	80.548.061.672	52,43%	85.092.940.673	51,96%
Bonos del Tesoro General de la Nación	36.890.041.197	24,01%	44.346.953.962	27,08%
Cuotas de Participación en FIC	13.935.345.054	9,07%	14.288.166.244	8,72%
Bonos a Largo Plazo	7.257.025.764	4,72%	7.591.599.082	4,64%
Cupones TGN	5.758.222.689	3,75%	5.688.535.136	3,47%
Bonos Bancarios Bursátiles	3.589.331.797	2,34%	3.470.522.008	2,12%
Otros	1.364.972.022	0,89%	926.098.458	0,57%
Total Cartera del SIP	149.343.000.195	97,20%	161.404.815.563	98,55%
Recursos de Alta Liquidez	4.301.123.161	2,80%	2.374.762.114	1,45%
Valor del SIP	153.644.123.357	100,00%	163.779.577.677	100,00%

Fuente: Informes Diarios de Futuro de Bolivia AFP S.A. y de BBVA Previsión AFP S.A.

Al 31 de octubre de 2022, el Valor de los Fondos del SIP (ex FCI) a precios de mercado alcanzó Bs.163,79 mil millones. Las inversiones fueron concentradas en Depósitos a Plazo Fijo en un 51,96%, seguidos de Bonos del Tesoro General de la Nación que incluyen los Bonos de Deuda Soberana en el Extranjero en un 27,08%. Las Cuotas de Participación en Fondos de Inversión Cerrados alcanzan 8,72%. Los Bonos a Largo Plazo emitidos por empresas privadas representan el 4,64% y los Cupones de Bonos del TGN alcanzaron al 3,47%. El restante 4,13% está conformado por Bonos Bancarios Bursátiles, Bonos de Participación, Bonos Municipales, Valores de titularización, Págaros Bursátiles y por los Recursos de Alta Liquidez (2,68%), este último en cumplimiento a la normativa se mantuvo por debajo del 5% del valor de los Fondos del SIP (ex FCI).

El valor de los Fondos del SIP (ex FCI) a precios de mercado al 31 de octubre de 2022, respecto al mismo corte de la gestión anterior, ha registrado un incremento de 6,60%.

2.2. EVOLUCIÓN DE LA RENTABILIDAD NOMINAL DE LOS FONDOS DEL SIP (EX FCI) AL 31 DE OCTUBRE DE 2022

Gráfico N° 8

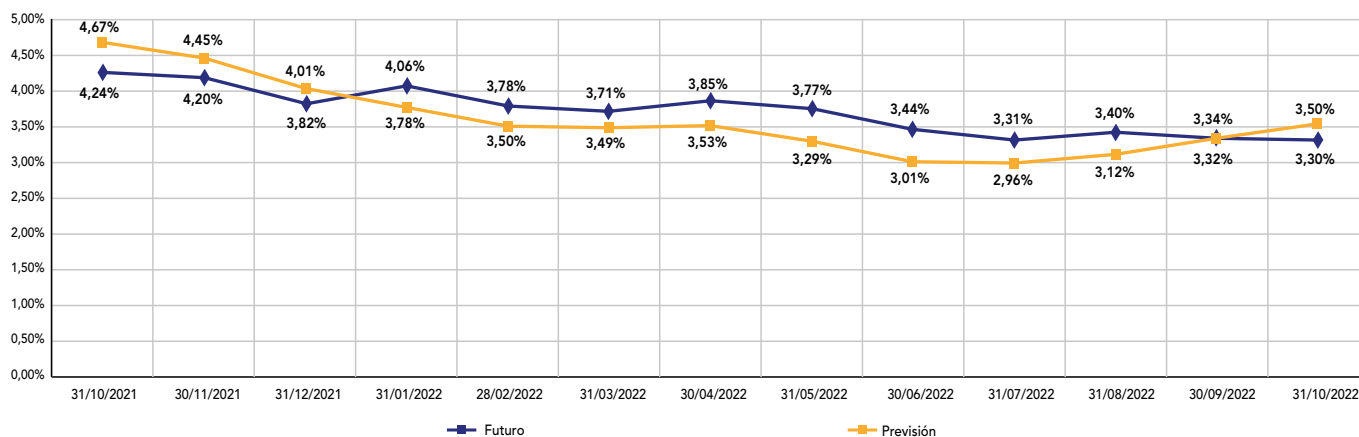

El gráfico muestra el comportamiento mensual de la Rentabilidad Nominal de los Fondos del SIP (ex FCI) administrados por Futuro de Bolivia S.A. AFP y BBVA Previsión AFP S.A. entre el periodo octubre 2021 a octubre 2022. Al respecto, se puede observar que se registran descensos y ascensos de ambas AFP's, cerrando octubre 2022 con una rentabilidad de 3,30% para Futuro de Bolivia AFP S.A. y 3,50% para BBVA Previsión AFP S.A.

2.3. ANÁLISIS DE LA COMPOSICIÓN DE CARTERA DE INVERSIONES DEL FRUV

Tabla N° 10

COMPOSICIÓN DE LA CARTERA DE INVERSIONES 31 DE OCTUBRE DE 2022 Expresado en Bolivianos	
Instrumento Financiero	Monto Bs
Bonos Bancarios Bursátiles	22.783.733
Bonos Participativos	2.347.320
Depósitos a Plazo Fijo	88.567.632
Cuotas de Participación	13.401.261
Valores de Titularización	8.851.356
TOTAL CARTERA EN FIRME	135.951.302
Depósitos a Plazo Fijo en Reporto	-
TOTAL CARTERA EN REPORTO	-
TOTAL CARTERA	135.951.302

Elaboración: Dirección de Inversiones
Fuente: Informes diarios - Gestora

El Valor de la Cartera de Inversiones en firme del FRUV al 31 de octubre de 2022 asciende a Bs136 millones y la cartera vendida en reporto asciende a Bs978 millones.

Gráfico N° 9

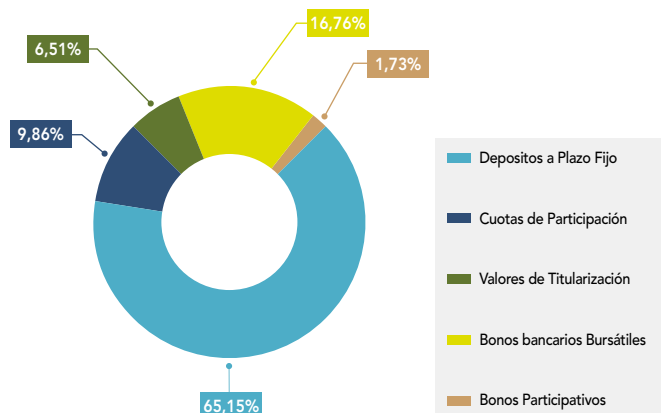

2.4. INVERSIONES SEGUROS – CARTERA A PRECIOS DE MERCADO

Tabla N° 11

Las inversiones admisibles en valores financieros del Sector de Seguros y Servicios Prepago de Salud al mes de octubre de 2022 crecieron en 0,57% respecto de septiembre de 2022, debido principalmente a un crecimiento en Bonos Bancarios Bursátiles y Depósitos a Plazo Fijo.

Entre los tipos de instrumentos con mayor concentración se encuentran los Depósitos a Plazo Fijo con una participación de 64,08%; mientras que en el segundo grupo se encuentran los Bonos Corporativos con 9,54%, seguidos de los Bonos Soberanos Bolivia en el Extranjero con el 8,15%.

INVERSIONES DE SEGUROS AL 31 DE OCTUBRE DE 2022 - Expresado en Bolivianos CARTERA VALORADA A PRECIOS DE MERCADO				
TIPO DE INSTRUMENTO	SEPTIEMBRE 2022		OCTUBRE 2022	
	Valor de Cartera	Participación %	Valor de Cartera	Participación %
Acciones	66.010.227	2,82%	66.651.076	2,83%
Bonos Bancarios Bursátiles	119.519.555	5,11%	130.381.208	5,54%
Bonos a Largo Plazo Bancarios	0	0,00%	0	0,00%
Bonos Corporativos	233.719.114	9,98%	224.610.872	9,54%
Cuotas Fondo de Inversión - Cerrados	78.305.276	3,34%	78.542.542	3,34%
Depósitos a Plazo Fijo Entidades Bancarias	1.490.605.498	63,67%	1.508.681.435	64,08%
Pagarés Bursátiles	38.852.839	1,66%	39.010.178	1,66%
Valores de Titularización	23.226.309	0,99%	22.778.726	0,97%
Bonos del Tesoro-Letras-BCB	31.590.962	1,35%	31.653.064	1,34%
Otros Valores representativos de Deuda-Cupones	47.223.750	2,02%	47.295.300	2,01%
Inversiones en Bonos Soberanos Bolivia en el Extranjero	192.177.809	8,21%	191.845.633	8,15%
Otras Inversiones en el Extranjero	19.752.842	0,84%	12.842.541	0,55%
TOTAL	2.340.984.179	100,00%	2.354.292.576	100,00%

Fuente: Informes Diarios de Valoraciones de Carteras de Inversión de Entidades Aseguradoras.

2.5. INVERSIONES QUE RESPALDAN LOS RECURSOS DE INVERSIÓN REQUERIDOS – SEGUROS DE PERSONAS Y SEGUROS GENERALES

Tabla N° 12

INVERSIONES QUE RESPALDAN LOS RECURSOS DE INVERSIÓN REQUERIDOS - SEGUROS DE PERSONAS AL 31 DE OCTUBRE DE 2022 - Expresado en Bolivianos										
COMPOSICIÓN DE INVERSIONES ADMISIBLES	BUPA	VITALICIA	LA BOLIVIANA PERSONALES	NACIONAL VIDA	ALIANZA VIDA	CREDISEGURO PERSONALES	UNIVIDA	FORTALEZA VIDA	SCZ VIDA Y SALUD	TOTAL
Bienes Raíces	-	168.965.154	-	107.370.874	7.427.278	7.852.057	-	-	15.196.369	306.811.731
Terrenos para construcción de vivienda	-	207.078.397	-	-	-	-	-	-	-	207.078.397
Disponible	3.844.700	139.536.049	17.711.831	52.900.882	22.103.409	4.498.461	39.995.638	1.547.074	7.598.184	289.736.228
Valores	26.138.445	525.225.708	112.145.706	212.322.789	153.310.910	25.136.930	238.716.537	10.909.238	49.499.291	1.353.405.555
Préstamos con Garantía de Pólizas	-	209.466.862	4.465.827	2.322.843	-	-	-	-	-	216.255.532
Primas por cuotas diferidas (10%)	-	-	-	-	-	-	-	-	-	-
TOTAL	29.983.144	1.250.272.171	134.323.364	374.917.388	182.841.597	37.487.449	278.712.175	12.456.312	72.293.844	2.373.287.443

Fuente: Informes Diarios de Entidades Aseguradoras.

En la modalidad de Seguros de Personas, el total administrado por las nueve entidades que la componen asciende a un valor de Bs2.373 Millones, de los cuales el 57,03% corresponde a Valores Financieros.

Por otro lado, las entidades que tienen la responsabilidad de administrar la mayor cantidad de recursos de inversión por orden de importancia, son: La Vitalicia Seguros y Reaseguros de Vida S.A., Nacional Seguros Vida y Salud S.A. y Seguros y Reaseguros Personales Univida S.A., con participaciones de 52,68%, 15,80% y 11,74% respectivamente.

Tabla N° 13

INVERSIONES QUE RESPALDAN LOS RECURSOS DE INVERSIÓN REQUERIDOS - SEGUROS GENERALES AL 31 DE OCTUBRE DE 2022 - Expresado en Bolivianos											
COMPOSICIÓN DE INVERSIONES ADMISIBLES	LA BOLIVIANA	CREDINFORM	ILLIMANI	ALIANZA	BISA	FORTALEZA	NACIONAL PATRIMONIALES	UNIBIENES	CREDISEGURO GRALES	MERCANTIL SANTA CRUZ	TOTAL
Bienes Raíces	67.755.859	48.125.132	9.911.500	93.911.236	19.597.338	2.934.253	17.116.449	-	-	-	259.351.767
Disponible	11.292.643	12.046.062	1.651.917	15.651.873	6.773.854	3.364.058	2.852.741	3.968.052	581.572	597.399	58.780.171
Valores	169.370.171	198.631.949	23.878.781	279.677.895	116.472.187	62.934.754	40.980.396	76.386.177	11.952.753	11.722.645	992.007.709
Primas por cuotas diferidas (10%)	-	-	-	-	-	-	-	-	-	-	-
TOTAL	248.418.674	258.803.143	35.442.198	389.241.003	142.843.379	69.233.065	60.949.586	80.354.229	12.534.325	12.320.044	1.310.139.646

Fuente: Informes Diarios de Entidades Aseguradoras.

La modalidad de Seguros Generales compuesta por diez entidades, tiene un total de inversiones administrado de Bs1.310 Millones, de los cuales el 75,72% se encuentran en Valores Financieros.

Asimismo, las compañías que tienen la responsabilidad de administrar la mayor cantidad de recursos de inversión son por orden de importancia Alianza Compañía de Seguros y Reaseguros S.A. E.M.A. y Seguros y Reaseguros Credinform International S.A., con participaciones de 29,71% y 19,75% respectivamente.

Entre las modalidades de Seguros Generales y Seguros de Personas, esta última concentra la mayor proporción de inversiones administradas del mercado de Seguros, en un 64,43% (Bs2.373.287.443) frente a un 35,57% (Bs1.310.139.646) del primero.

Tabla N° 14

INVERSIONES QUE RESPALDAN LOS RECURSOS DE INVERSIÓN REQUERIDOS SERVICIOS PREPAGO DE SALUD AL 31 DE OCTUBRE DE 2022 - Expresado en Bolivianos			
COMPOSICIÓN DE INVERSIONES ADMISIBLES	FIONANINI	INNOVASALUD	TOTAL
Bienes Muebles	2.312.109	215.381	2.527.490
Bienes Raíces	-	-	-
Disponible	2.960.375	2.521.144	5.481.519
Valores	2.047.994	6.831.318	8.879.313
TOTAL	7.320.479	9.567.843	16.888.322

Mediante Resolución Administrativa APS/DJ/DS/DI/N°827/2022 de 15/06/2022, esta Autoridad de Fiscalización y Control de Pensiones y Seguros autorizó el funcionamiento de FOIANINISALUD MEDICINAPREPAGA S.A. para la prestación de Servicios Prepago de Salud con código de entidad asignado N° 302.

Al respecto mencionar que en la modalidad de Servicios Prepago de Salud, el total administrado asciende a un valor de Bs16.888.322, de los cuales el 52,58% corresponde a Valores Financieros.

3

MERCADO DE SEGUROS

La siguiente información, presenta el análisis resumido del Mercado Asegurador Boliviano al 31 de octubre de 2022.

La información estadística fuente para este resumen se encuentra en el Boletín Estadístico Mensual, que la Dirección de Seguros publica en la Página Web de la APS, la cual puede ser descargada en medio digital desde la siguiente dirección: <https://www.aps.gob.bo/seguros/informacion-estadistica>

3.1. COMPORTAMIENTO DE LA PRODUCCIÓN DEL MERCADO DE SEGUROS

Tabla N° 15

COMPORTAMIENTO DE LA PRODUCCIÓN DEL MERCADO DE SEGUROS POR MODALIDADES A OCTUBRE 2022 EN MILES DE DÓLARES ESTADOUNIDENSES										
MODALIDAD DE SEGURO	Producción Directa Neta de Anulaciones		Producción Aceptada en Reaseguro		Producción Total Suscrita		Producción Cedida a Reaseguro		Producción Neta Retenida	
	OCT-21	OCT-22	OCT-21	OCT-22	OCT-21	OCT-22	OCT-21	OCT-22	OCT-21	OCT-22
Seguros Generales	251.372	274.514	18.834	21.484	270.206	295.998	152.464	163.037	117.742	132.961
Seguros de Fianzas	12.997	14.533	546	639	13.543	15.172	9.551	10.807	3.992	4.364
Seguros Obligatorios	16.577	23.310	6.297	129	22.874	23.439	6.293	-	16.581	23.439
Seguros de Personas	224.352	267.697	9.924	10.609	234.276	278.306	84.920	107.587	149.356	170.719
Servicios Prepago ^{(1) (2) (3) (4) (5) (6) (7)}	-	1.388	-	-	-	1.388	-	-	-	1.388
Seguros Previsionales	15	11	-	-	15	11	-	-	15	11
TOTAL MERCADO	505.313	581.453	35.600	32.860	540.913	614.314	253.227	281.431	287.686	332.883

Fuente: Información técnico financiera reportada por las Entidades Aseguradoras.

(1) Incluye Servicios Prepago de Salud.

(2) Nota. Mediante Resolución Administrativa APS N° 1363/2018 de 09/10/2018, se emitió el Reglamento para Entidades de Prepago de Salud, mismo que fue aclarado, modificado y complementado por las Resoluciones Administrativas APS N° 1440/2018 de 24/10/2018, APS N° 1740/2018 de 17/12/2018 y APS N° 1327/2019 de 31/07/2019.

(3) Mediante Resolución Administrativa APS N° 231/2019 de 11/02/2019, se autoriza la adecuación del objeto social de Nacional Seguros Vida y Salud S.A., para la Prestación de Servicios Prepago de Salud.

(4) Nota. Mediante Resolución Administrativa APS N° 663/2021 de 01/07/2021, se aprueba el Reglamento de Entidades de Prepago de Salud y Entidades Aseguradoras de Personas para la prestación de Servicios Prepago de Salud, dejando sin efecto las Resoluciones Administrativas APS N° 1363/2018, APS N° 1440/2018, APS N° 1740/2018 y APS N° 1327/2019.

(5) Nota. Mediante Resolución Administrativa APS N° 056/2022 de 20/01/2022, se autoriza el funcionamiento de Innovasalud Servicios en Salud S.A., para la Prestación de Servicios Prepago de Salud.

(6) Nota. Mediante Resolución Administrativa APS N° 827/2022 de 15/06/2022, se autoriza el funcionamiento de FOIANINISALUD MEDICINAPREPAGA S.A.

(7) Nota. Producción = Tarifa Anticipada.

A octubre de 2022, el Mercado Asegurador alcanzó una Producción Directa Neta de Anulaciones de USD. 581,5 millones, que presenta la siguiente distribución:

- La Modalidad de Seguros Generales constituyó el 47,2% (USD. 274,5 millones).
- La Modalidad de Seguros de Fianzas constituyó el 2,5% (USD. 14,5 millones).
- La Modalidad de Seguros Obligatorios constituyó el 4,0% (USD. 23,3 millones).
- La Modalidad de Seguros de Personas constituyó el 46,0% (USD. 267,7 millones).
- Los Servicios Prepago constituyeron el 0,2% (USD. 1,4 millones).
- La Modalidad de Seguros Previsionales constituyó el 0,002% (correspondientes a acreditaciones conciliadas con las AFP).

3.2 PRODUCCIÓN POR TIPO DE ENTIDAD

Tabla N° 16 / Gráficos N° 10 y N° 11

PRODUCCIÓN POR TIPO DE ENTIDAD A OCTUBRE 2022 EN MILES DE DÓLARES ESTADOUNIDENSES				
ENTIDAD	OCT-21	OCT-22	Variación %	Participación por Tipo de Entidad
ENTIDADES DE SEGUROS GENERALES Y FIANZAS	264.369	289.047	9,3%	100,0%
La Boliviana Ciacruz de Seguros y Reaseguros S.A.	45.246	43.404	-4,1%	15,0%
Seguros y Reaseguros Credinform International S.A.	35.136	32.523	-7,4%	11,3%
Seguros Ilimani S.A.	682	745	9,2%	0,3%
Alianza Compañía de Seguros y Reaseguros S.A. E.M.A.	56.864	63.905	12,4%	22,1%
Bisa Seguros y Reaseguros S.A.	53.188	51.391	-3,4%	17,8%
Compañía de Seguros y Reaseguros Fortaleza S.A.	21.208	14.120	-33,4%	4,9%
Nacional Seguros Patrimoniales y Fianzas S.A.	23.915	20.252	-15,3%	7,0%
Unibienes Seguros y Reaseguros Patrimoniales S.A.	25.826	57.251	121,7%	19,8%
Crediseguro S.A. Seguros Generales	2.302	2.581	12,1%	0,9%
Mercantil Santa Cruz Seguros y Reaseguros Generales S.A. ⁽⁶⁾	3	2.876	114674,1%	1,0%
ENTIDADES DE SEGUROS DE PERSONAS (*)	240.944	291.045	20,8%	100,0%
BUPA Insurance (Bolivia) S.A.	8.034	8.445	5,1%	2,9%
La Vitalicia Seguros y Reaseguros de Vida S.A.	24.224	24.216	0,0%	8,3%
La Boliviana Ciacruz Seguros Personales S.A.	18.258	26.996	47,9%	9,3%
Nacional Seguros Vida y Salud S.A. ^{(4) (7)}	75.790	84.610	11,6%	29,1%
Alianza Vida Seguros y Reaseguros S.A.	52.255	68.290	30,7%	23,5%
Crediseguro S.A. Seguros Personales	10.875	10.850	-0,2%	3,7%
Seguros y Reaseguros Personales Univida S.A. ^{(1) (2) (5)}	33.084	43.114	30,3%	14,8%
Compañía de Seguros de Vida Fortaleza S.A.	3.662	5.417	47,9%	1,9%
Santa Cruz Vida y Salud Seguros y Reaseguros Personales S.A.	14.762	19.107	29,4%	6,6%
ENTIDADES PREPAGO DE SALUD	-	1.362	100,0%	100,0%
Innovasalud Servicios en Salud S.A. ^{(3) (7) (8) (10)}	-	402	100,0%	29,5%
FOIANINISALUD MEDICINAPREPAGA S.A. ^{(3) (7) (9) (10)}	-	960	100,0%	70,5%
TOTAL MERCADO	505.313	581.453	15,1%	

Fuente: Información Técnico Financiera reportada por las Entidades Aseguradoras.

* Incluye Información de los Seguros Previsionales.

(1) Nota. Mediante Decreto Supremo N° 2920 de 28/09/2016, Seguros y Reaseguros Personales Univida S.A. es la Entidad autorizada para administrar y comercializar el Seguro Obligatorio de Accidentes de Tránsito - SOAT.

(2) Nota. Mediante Decreto Supremo N° 4330 de 07/09/2020, se establece que la Póliza del Seguro Obligatorio de Accidentes de Tránsito - SOAT con vigencia hasta el 31/12/2020, se amplía con carácter excepcional hasta el 30/04/2021.

(3) Nota. Mediante Resolución Administrativa APS N° 1363/2018 de 09/10/2018, se emitió el Reglamento para Entidades de Prepago de Salud, mismo que fue aclarado, modificado y complementado por las Resoluciones Administrativas APS N° 1440/2018 de 24/10/2018, APS N° 1740/2018 de 17/12/2018 y APS N° 1327/2019 de 31/07/2019.

(4) Mediante Resolución Administrativa APS N° 231/2019 de 11/02/2019, se autoriza la adecuación del objeto social de Nacional Seguros Vida y Salud S.A., para la Prestación de Servicios Prepago de Salud.

(5) Nota. Mediante Resolución Administrativa APS N° 380/2021 de 22/04/2021, se habilita a Seguros y Reaseguros Personales Univida S.A. para la Administración y Comercialización del Seguro Obligatorio de Accidentes de la Trabajadora y el Trabajador en el Ámbito de la Construcción - SOATC.

(6) Nota. Mediante Resolución Administrativa APS N° 497/2021 de 26/05/2021, se autoriza el funcionamiento de Mercantil Santa Cruz Seguros y Reaseguros Generales S.A.

(7) Nota. Mediante Resolución Administrativa APS N° 663/2021 de 01/07/2021, se aprueba el Reglamento de Entidades de Prepago de Salud y Entidades Aseguradoras de Personas para la prestación de Servicios Prepago de Salud, dejando sin efecto las Resoluciones Administrativas APS N° 1363/2018, APS N° 1440/2018, APS N° 1740/2018 y APS N° 1327/2019.

(8) Nota. Mediante Resolución Administrativa APS N° 056/2022 de 20/01/2022, se autoriza el funcionamiento de Innovasalud Servicios en Salud S.A., para la Prestación de Servicios Prepago de Salud.

(9) Nota. Mediante Resolución Administrativa APS N° 827/2022 de 15/06/2022, se autoriza el funcionamiento de FOIANINISALUD MEDICINAPREPAGA S.A.

(10) Nota. Producción = Tarifa Anticipada.

Nota. Mediante Resolución Administrativa APS N° 1298/2020 de 09/12/2020, se dispone la intervención para Liquidación Forzosa y Revocatoria de Autorización de Funcionamiento de Seguros Provida S.A.

Al mes de octubre de 2022, las Entidades Aseguradoras de Seguros Generales y Fianzas con mayor participación fueron: Alianza Compañía de Seguros y Reaseguros S.A. E.M.A. (22,1%), Unibienes Seguros y Reaseguros Patrimoniales S.A. (19,8%) y Bisa Seguros y Reaseguros S.A. (17,8%). Asimismo, este tipo de Entidades registraron una variación que alcanzó a 9,3%, entre octubre 2021 y octubre 2022.

Mientras que las Entidades de Seguros de Personas presentaron una variación que alcanzó a 20,8% respecto al mismo periodo de la gestión anterior, donde destaca la participación de mercado de Nacional Seguros Vida y Salud S.A. (29,1%), Alianza Vida Seguros y Reaseguros S.A. (23,5%) y Seguros y Reaseguros Personales Univida S.A. (14,8%).

En el Mercado de Seguros la Producción a octubre 2022 alcanzó a USD. 581,5 millones, que significó una variación de 15,1% respecto a octubre de 2021, donde la participación de las Corredoras de Seguros ha sido importante para la producción de Seguros, que han intermediado producción por un total de USD. 326,2 millones, que significan el 56,1% del total de la producción.

3.3 MARGEN DE SOLVENCIA Y PATRIMONIO TÉCNICO

De acuerdo a lo establecido en la Ley de Seguros N° 1883 y en cumplimiento a las atribuciones de la Autoridad de Fiscalización y Control de Pensiones y Seguros – APS, trimestralmente se realiza la evaluación correspondiente al cumplimiento del Patrimonio Técnico y Margen de Solvencia, para controlar los requerimientos de Solvencia Económica Financiera a las Entidades Aseguradoras y Entidades Prepago de Salud.

En este sentido, a continuación se presenta la información correspondiente al Tercer Trimestre de la gestión 2022:

Tabla N° 17

MARGEN DE SOLVENCIA Y PATRIMONIO TÉCNICO EN DÓLARES ESTADOUNIDENSES		
Entidad	SEPTIEMBRE-22	
	Margen de Solvencia	Patrimonio Técnico
ENTIDADES DE SEGUROS GENERALES Y FIANZAS		
La Boliviana Ciacruz de Seguros y Reaseguros S.A.	7.613.135	24.604.303
Seguros y Reaseguros Credinform International S.A.	7.279.261	16.851.517
Seguros Illimani S.A.	956.910	1.578.284
Alianza Compañía de Seguros y Reaseguros S.A. EMA	15.126.269	39.063.640
Bisa Seguros y Reaseguros S.A.	9.145.858	17.676.936
Compañía de Seguros y Reaseguros Fortaleza S.A.	4.329.994	6.886.889
Nacional Seguros Patrimoniales y Fianzas S.A.	4.284.256	10.488.866
Unibienes Seguros y Reaseguros Patrimoniales S.A.	7.415.640	11.084.775
Crediseguro S.A. Seguros Generales	956.910	1.946.978
Mercantil Santa Cruz Seguros y Reaseguros Generales S.A. ⁽¹⁾	956.910	3.180.625
ENTIDADES DE SEGUROS DE PERSONAS		
BUPA Insurance (Bolivia) S.A.	2.018.905	7.129.699
La Vitalicia Seguros y Reaseguros de Vida S.A.	13.083.288	22.808.692
La Boliviana Ciacruz Seguros Personales S.A.	6.274.451	14.715.207
Nacional Seguros Vida y Salud S.A.	14.834.141	32.128.153
Alianza Vida Seguros y Reaseguros S.A.	11.668.893	20.092.119
Crediseguro S.A. Seguros Personales	2.028.922	4.844.636
Seguros y Reaseguros Personales Univida S.A.	7.924.343	13.474.143
Compañía de Seguros de Vida Fortaleza S.A.	956.910	1.955.909
Santa Cruz Vida y Salud Seguros y Reaseguros Personales S.A.	2.841.059	23.151.183
ENTIDADES PREPAGO DE SALUD		
Innovasalud Servicios en Salud S.A. ⁽²⁾	956.910	1.565.500
FOIANINISALUD MEDICINAPREPAGA S.A. ⁽³⁾	956.910	1.571.447

Fuente: Información técnico financiera reportada por las Entidades Aseguradoras.

(1) Nota. Mediante Resolución Administrativa APS N° 497/2021 de 26/05/2021, se autoriza el funcionamiento de Mercantil Santa Cruz Seguros y Reaseguros Generales S.A.

(2) Nota. Mediante Resolución Administrativa APS N° 056/2022 de 20/01/2022, se autoriza el funcionamiento de Innovasalud Servicios en Salud S.A., para la Prestación de Servicios Prepago de Salud.

(3) Nota. Mediante Resolución Administrativa APS N° 827/2022 de 15/06/2022, se autoriza el funcionamiento de FOIANINISALUD MEDICINAPREPAGA S.A.

Nota. Mediante Resolución Administrativa APS N° 1298/2020 de 09/12/2020, se dispone la intervención para Liquidación Forzosa y Revocatoria de Autorización de Funcionamiento de Seguros Provida S.A.

3.4 CALIFICACIONES DE RIESGO PARA ENTIDADES DE SEGUROS

A continuación, se detallan en el cuadro que sigue las Calificaciones de Riesgo por tipo de Entidad a septiembre 2022:

Tabla N° 18

CALIFICACIONES DE RIESGO PARA ENTIDADES DE SEGUROS					
Entidades Aseguradoras	Calificadora de Riesgo	Capacidad de Pago de Siniestros		Fecha de Calificación	Tendencia
		Nomenclatura	Nomenclatura		
		ASFI	Calificadora		
La Boliviana Ciacruz de Seguros y Reaseguros S.A.	Moody's Local PE Clasificadora de Riesgo S.A.	AAA	AAA.bo	30/09/2022	Ninguno
	PACIFIC CREDIT RATING - PCR	AAA	BAAA	23/09/2022	Negativa
Seguros y Reaseguros Credinform International S.A.	AESA RATINGS	AA3	AA-	30/09/2022	Estable
	PACIFIC CREDIT RATING - PCR	AA3	BAA-	23/09/2022	Estable
Seguros Illimani S.A	AESA RATINGS	B3	B-	30/09/2022	Negativa
	Moody's Local PE Clasificadora de Riesgo S.A.	C	CCC-.bo	30/09/2022	Ninguno
Alianza Compañía de Seguros y Reaseguros S.A. EMA	AESA RATINGS	AA1	AA+	30/09/2022	Estable
	Moody's Local PE Clasificadora de Riesgo S.A.	AA2	AA.bo	30/09/2022	Ninguno
Bisa Seguros y Reaseguros S.A.	Moody's Local PE Clasificadora de Riesgo S.A.	AAA	AAA.bo	30/09/2022	Ninguno
	PACIFIC CREDIT RATING - PCR	AAA	BAAA	23/09/2022	Estable
Compañía de Seguros y Reaseguros Fortaleza S.A.	AESA RATINGS	A3	A-	30/09/2022	Estable
	PACIFIC CREDIT RATING - PCR	A3	BA-	23/09/2022	Estable
Nacional Seguros Patrimoniales y Fianzas S.A.	AESA RATINGS	A1	A+	30/09/2022	Estable
	Moody's Local PE Clasificadora de Riesgo S.A.	A1	A+.bo	30/09/2022	Ninguno
Unibienes Seguros y Reaseguros Patrimoniales S.A.	AESA RATINGS	A2	A	30/09/2022	Estable
	PACIFIC CREDIT RATING - PCR	A1	BA+	23/09/2022	Positiva
Crediseguro S.A. Seguros Generales	AESA RATINGS	AA2	AA	30/09/2022	Estable
	Moody's Local PE Clasificadora de Riesgo S.A.	AA3	AA-.bo	30/09/2022	Ninguno
Mercantil Santa Cruz Seguros y Reaseguros Generales S.A. ⁽¹⁾	AESA RATINGS	A1	A+	30/09/2022	Estable
	PACIFIC CREDIT RATING - PCR	A1	BA+	23/09/2022	Estable
BUPA Insurance (Bolivia) S.A.	AESA RATINGS	AAA	AAA	30/09/2022	Estable
	Moody's Local PE Clasificadora de Riesgo S.A.	AAA	AAA.bo	30/09/2022	Ninguno
La Vitalicia Seguros y Reaseguros de Vida S.A.	AESA RATINGS	A2	A	30/09/2022	En Desarrollo
	PACIFIC CREDIT RATING - PCR	AA3	BAA-	23/09/2022	Negativa
La Boliviana Ciacruz Seguros Personales S.A.	Moody's Local PE Clasificadora de Riesgo S.A.	AA2	AA.bo	30/09/2022	Ninguno
	PACIFIC CREDIT RATING - PCR	AA2	BAA	23/09/2022	Estable
Nacional Seguros Vida y Salud S.A.	AESA RATINGS	AA3	AA-	30/09/2022	En Desarrollo
	Moody's Local PE Clasificadora de Riesgo S.A.	A1	A+.bo	30/09/2022	Ninguno
Alianza Vida Seguros y Reaseguros S.A.	AESA RATINGS	AA2	AA	30/09/2022	Estable
	Moody's Local PE Clasificadora de Riesgo S.A.	AA3	AA-.bo	30/09/2022	Ninguno
Crediseguro S.A. Seguros Personales	AESA RATINGS	AA1	AA+	30/09/2022	Estable
	Moody's Local PE Clasificadora de Riesgo S.A.	AA2	AA.bo	30/09/2022	Ninguno
Seguros y Reaseguros Personales Univida S.A.	AESA RATINGS	A1	A+	30/09/2022	Positiva
	Moody's Local PE Clasificadora de Riesgo S.A.	AA3	AA-.bo	30/09/2022	Ninguno
Compañía de Seguros de Vida Fortaleza S.A.	AESA RATINGS	A3	A-	30/09/2022	Estable
	PACIFIC CREDIT RATING - PCR	A3	BA-	23/09/2022	Estable
Santa Cruz Vida y Salud Seguros y Reaseguros Personales S.A.	AESA RATINGS	A2	A	30/09/2022	Positiva
	PACIFIC CREDIT RATING - PCR	AA3	BAA-	23/09/2022	Estable
Entidad Prepago de Salud	Calificadora de Riesgo	Capacidad de Pago de Siniestros		Fecha de Calificación	Tendencia
		Nomenclatura	Nomenclatura		
		ASFI	Calificadora		
Innovasalud Servicios en Salud S.A. ⁽²⁾	AESA RATINGS	BBB3	BBB-	30/09/2022	Estable
	Moody's Local PE Clasificadora de Riesgo S.A.	A2	A.bo	30/09/2022	Ninguno

Fuente: Reportes enviados a esta Autoridad de Fiscalización por las Calificadoras de Riesgo a septiembre de 2022.

(1) Mediante Resolución Administrativa APS N° 497/2021 de 26/05/2021, se autoriza el funcionamiento de Mercantil Santa Cruz Seguros y Reaseguros Generales S.A.
(2) Nota. Mediante Resolución Administrativa APS N° 056/2022 de 20/01/2022, se autoriza el funcionamiento de Innovasalud Servicios en Salud S.A., para la Prestación de Servicios Prepago de Salud.

Nota. Mediante Resolución Administrativa APS N° 1298/2020 de 09/12/2020, se dispone la intervención para Liquidación Forzosa y Revocatoria de Autorización de Funcionamiento de Seguros Provida S.A.

Nota. Mediante Resolución Administrativa APS N° 827/2022 de 15/06/2022, se autoriza el funcionamiento de FOIANINISALUD MEDICINAPREPAGA S.A.

3.5 COMPORTAMIENTO DE LOS SINIESTROS DEL MERCADO DE SEGUROS

Tabla N° 19

COMPORTAMIENTO DE LOS SINIESTROS DEL MERCADO DE SEGUROS POR MODALIDADES A OCTUBRE 2022 EN MILES DE DÓLARES ESTADOUNIDENSES										
MODALIDAD DE SEGURO	Siniestros Directos		Siniestros por Reaseguro Aceptado		Siniestros Totales		Siniestros Reembolsados por Reaseguro Cedido		Siniestros Neto Retenido	
	OCT-21	OCT-22	OCT-21	OCT-22	OCT-21	OCT-22	OCT-21	OCT-22	OCT-21	OCT-22
Seguros Generales	123.153	148.147	4.222	8.625	127.376	156.772	60.182	79.869	67.193	76.902
Seguros de Fianzas	19.740	7.320	-	-	19.740	7.320	19.121	6.283	619	1.036
Seguros Obligatorios	9.957	11.250	4.013	1.778	13.970	13.028	3.937	1.494	10.033	11.534
Seguros de Personas	177.118	145.370	14.549	22.238	191.666	167.608	113.585	95.895	78.081	71.713
Servicios Prepago ^{(1) (2) (3) (4) (5) (6) (7)}	-	645	-	-	-	645	-	-	-	645
Seguros Previsionales	21.140	12.615	-	-	21.140	12.615	-	-	21.140	12.615
TOTAL MERCADO	351.107	325.347	22.784	32.642	373.891	357.988	196.825	183.542	177.066	174.446

Fuente: Información técnico financiera reportada por las Entidades Aseguradoras.

(1) Incluye Servicios Prepago de Salud.

(2) Nota. Mediante Resolución Administrativa APS N° 1363/2018 de 09/10/2018, se emitió el Reglamento para Entidades de Prepago de Salud, mismo que fue aclarado, modificado y complementado por las Resoluciones Administrativas APS N° 1440/2018 de 24/10/2018, APS N° 1740/2018 de 17/12/2018 y APS N° 1327/2019 de 31/07/2019.

(3) Nota. Mediante Resolución Administrativa APS N° 231/2019 de 11/02/2019, se autoriza la adecuación del objeto social de Nacional Seguros Vida y Salud S.A., para la Prestación de Servicios Prepago de Salud.

(4) Nota. Mediante Resolución Administrativa APS N° 663/2021 de 01/07/2021, se aprueba el Reglamento de Entidades de Prepago de Salud y Entidades Aseguradoras de Personas para la prestación de Servicios Prepago de Salud, dejando sin efecto las Resoluciones Administrativas APS N° 1363/2018, APS N° 1440/2018, APS N° 1740/2018 y APS N° 1327/2019.

(5) Nota. Mediante Resolución Administrativa APS N° 056/2022 de 20/01/2022, se autoriza el funcionamiento de Innovasalud Servicios en Salud S.A., para la Prestación de Servicios Prepago de Salud.

(6) Nota. Mediante Resolución Administrativa APS N° 827/2022 de 15/06/2022, se autoriza el funcionamiento de FOIANINISALUD MEDICINAPREPAGA S.A.

(7) Nota. Siniestros = Servicios Prestados.

Al mes de octubre de 2022 los Siniestros Directos del Mercado Asegurador nacional alcanzaron a USD. 325,3 millones, presentando la siguiente distribución:

- La Modalidad de Seguros Generales constituyó el 45,5% (USD. 148,1 millones).
- La Modalidad de Seguros de Fianzas constituyó el 2,2% (USD. 7,3 millones).
- La Modalidad de Seguros Obligatorios constituyó el 3,5% (USD. 11,2 millones).
- La Modalidad de Seguros de Personas constituyó el 44,7% (USD. 145,4 millones).
- Los Servicios Prepago constituyeron el 0,2% (USD. 0,6 millones).
- La Modalidad de Seguros Previsionales constituyó el 3,9% (USD. 12,6 millones).

3.6 SINIESTROS POR TIPO DE ENTIDAD

Tabla N° 20/ Gráficos N° 12 y N° 13

SINIESTROS POR TIPO DE ENTIDAD A OCTUBRE 2022 EN MILES DE DÓLARES ESTADOUNIDENSES			
ENTIDAD	OCT-21	OCT-22	Variación %
ENTIDADES DE SEGUROS GENERALES Y FIANZAS	142.931	155.481	8,8%
La Boliviana Ciacruz de Seguros y Reaseguros S.A.	17.985	19.173	6,6%
Seguros y Reaseguros Credinform International S.A.	20.522	33.169	61,6%
Seguros Ilimani S.A.	57	72	25,5%
Alianza Compañía de Seguros y Reaseguros S.A. E.M.A.	34.903	40.321	15,5%
Bisa Seguros y Reaseguros S.A.	26.462	26.985	2,0%
Compañía de Seguros y Reaseguros Fortaleza S.A.	12.881	9.562	-25,8%
Nacional Seguros Patrimoniales y Fianzas S.A.	20.571	13.799	-32,9%
Unibienes Seguros y Reaseguros Patrimoniales S.A.	9.376	11.768	25,5%
Crediseguro S.A. Seguros Generales	173	267	53,9%
Mercantil Santa Cruz Seguros y Reaseguros Generales S.A. ⁽⁶⁾	-	365	100,0%
ENTIDADES DE SEGUROS DE PERSONAS (*)	208.177	169.223	-18,7%
BUPA Insurance (Bolivia) S.A.	7.606	9.119	19,9%
La Vitalicia Seguros y Reaseguros de Vida S.A.	33.813	18.649	-44,8%
La Boliviana Ciacruz Seguros Personales S.A.	19.483	17.986	-7,7%
Nacional Seguros Vida y Salud S.A. ^{(4) (7)}	56.025	42.889	-23,4%
Alianza Vida Seguros y Reaseguros S.A.	49.648	39.670	-20,1%
Crediseguro S.A. Seguros Personales	11.444	5.486	-52,1%
Seguros y Reaseguros Personales Univida S.A. ^{(1) (2) (5)}	18.042	26.663	47,8%
Compañía de Seguros de Vida Fortaleza S.A.	3.544	2.383	-32,8%
Santa Cruz Vida y Salud Seguros y Reaseguros Personales S.A.	8.571	6.379	-25,6%
ENTIDADES PREPAGO DE SALUD	-	643	100%
Innovasalud Servicios en Salud S.A. ^{(3) (7) (8) (10)}	-	68	100,0%
FOIANINISALUD MEDICINAPREPAGA S.A. ^{(3) (7) (9) (10)}	-	575	100,0%
TOTAL MERCADO	351.107	325.347	-7,3%

Fuente: Información Técnica Financiera reportada por las Entidades Aseguradoras.

* Incluye Información de los Seguros Previsionales.

(1) Nota. Mediante Decreto Supremo N° 2920 de 28/09/2016, Seguros y Reaseguros Personales Univida S.A. es la Entidad autorizada para administrar y comercializar el Seguro Obligatorio de Accidentes de Tránsito – SOAT.

(2) Nota. Mediante Decreto Supremo N° 4330 de 07/09/2020, se establece que la Póliza del Seguro Obligatorio de Accidentes de Tránsito - SOAT con vigencia hasta el 31/12/2020, se amplía con carácter excepcional hasta el 30/04/2021.

(3) Nota. Mediante Resolución Administrativa APS N° 1363/2018 de 09/10/2018, se emitió el Reglamento para Entidades de Prepago de Salud, mismo que fue aclarado, modificado y complementado por las Resoluciones Administrativas APS N° 1440/2018 de 24/10/2018, APS N° 1740/2018 de 17/12/2018 y APS N° 1327/2019 de 31/07/2019.

(4) Mediante Resolución Administrativa APS N° 231/2019 de 11/02/2019, se autoriza la adecuación del objeto social de Nacional Seguros Vida y Salud S.A., para la Prestación de Servicios Prepago de Salud.

(5) Nota. Mediante Resolución Administrativa APS N° 380/2021 de 22/04/2021, se habilita a Seguros y Reaseguros Personales Univida S.A. para la Administración y Comercialización del Seguro Obligatorio de Accidentes de la Trabajadora y el Trabajador en el Ámbito de la Construcción - SOATC.

(6) Nota. Mediante Resolución Administrativa APS N° 497/2021 de 26/05/2021, se autoriza el funcionamiento de Mercantil Santa Cruz Seguros y Reaseguros Generales S.A.

(7) Nota. Mediante Resolución Administrativa APS N° 663/2021 de 01/07/2021, se aprueba el Reglamento de Entidades de Prepago de Salud y Entidades Aseguradoras de Personas para la prestación de Servicios Prepago de Salud, dejando sin efecto las Resoluciones Administrativas APS N° 1363/2018, APS N° 1440/2018, APS N° 1740/2018 y APS N° 1327/2019.

(8) Nota. Mediante Resolución Administrativa APS N° 056/2022 de 20/01/2022, se autoriza el funcionamiento de Innovasalud Servicios en Salud S.A., para la Prestación de Servicios Prepago de Salud.

(9) Nota. Mediante Resolución Administrativa APS N° 827/2022 de 15/06/2022, se autoriza el funcionamiento de FOIANINISALUD MEDICINAPREPAGA S.A.

(10) Nota. Siniestros = Servicios Prestados.

Nota. Mediante Resolución Administrativa APS N° 1298/2020 de 09/12/2020, se dispone la intervención para Liquidación Forzosa y Revocatoria de Autorización de Funcionamiento de Seguros Provida S.A.

Al mes de octubre de 2022, las Entidades Aseguradoras de Seguros Generales y Fianzas registraron un crecimiento de 8,8% respecto al mismo periodo de la gestión anterior, alcanzando a USD. 155,5 millones, donde destacan los incrementos presentados por Seguros y Reaseguros Credinform International S.A. (61,6%), Crediseguro S.A. Seguros Generales (53,9%) y Unibienes Seguros y Reaseguros Patrimoniales S.A. (25,5%).

En el caso de las Entidades de Seguros de Personas, los Siniestros Pagados a octubre de 2022 alcanzaron a USD. 169,2 millones, lo que representa un decrecimiento de 18,7% respecto a octubre de 2021, no obstante, destacan los incrementos de Seguros y Reaseguros Personales Univida S.A. (47,8%) y BUPA Insurance (Bolivia) S.A. (19,9%).

En el Mercado de Seguros los Siniestros a octubre 2022 alcanzaron a USD. 325,3 millones, que significaron una variación negativa de 7,3% respecto a octubre de 2021.

3.7 INTERMEDIACIÓN DE REASEGUO MENSUAL POR CORREDOR DE REASEGUO

Tabla N° 21

INTERMEDIACIÓN DE REASEGUO MENSUAL POR CORREDOR DE REASEGUO A OCTUBRE 2022 EN MILES DE DÓLARES ESTADOUNIDENSES				
Corredor de Reaseguro	Intermediación de Reaseguro			
	OCT-21	OCT-22	Participación de Mercado	Variación %
Conesa Kieffer & Asociados Corredores de Reaseguros S.A.	5.439	9.049	17,6%	66,4%
Iberam Re Corredores Internacionales de Reaseguros S.A	4.174	1.690	3,3%	-59,5%
Olsa Bolivia Corredores de Reaseguros S.A.	1.983	2.529	4,9%	27,5%
Universal Brokers RE S.A. Corredores de Reaseguros "UNIBROSA RE"	27.147	32.590	63,4%	20,1%
ACCES RE Corredora de Reaseguros S.A. ⁽²⁾	1.869	1.924	3,7%	2,9%
Risk Reinsurance Broker S.A "Risk RE S.A."	2.881	2.002	3,9%	-30,5%
KRINGS REINSURANCE BROKERS S.A. ⁽¹⁾	1.023	1.602	3,1%	56,6%
Total	44.517	51.386	100,0%	15,4%

Fuente: Reportes enviados por los Corredores de Reaseguros.

(1) Nota. Mediante Resolución Administrativa APS N° 1293-2020 de 08/12/2020, se autoriza el funcionamiento de KRINGS REINSURANCE BROKERS S.A.

(2) Nota. Mediante Resolución Administrativa APS N° 450/2022 de 30/03/2022, se dispone suspender temporalmente la autorización de funcionamiento de ACCES RE Corredora de Reaseguros S.A., otorgada mediante Resolución Administrativa APS N° 316-2012 de 15/05/2012, en tanto cumpla con la presentación de la Póliza de Errores y Omisiones.

Nota. Mediante Resolución Administrativa APS N° 415-2015 de 16/04/2015 se dispone la intervención de AON Re Bolivia S.A Corredores de Reaseguros.

En el Mercado Asegurador Boliviano, entre octubre 2021 y octubre 2022 se presentó un crecimiento de 15,4% en la Intermediación de Reaseguro.

Por otra parte, de acuerdo a las cifras reportadas al mes de octubre 2022, Universal Brokers RE S.A. Corredores de Reaseguros "UNIBROSA RE" absorbe el 63,4% de la Intermediación de Reaseguro en el Mercado Asegurador nacional, seguido por Conesa Kieffer & Asociados Corredores de Reaseguros S.A. (17,6%), Olsa Bolivia Corredores de Reaseguros S.A. (4,9%), Risk Reinsurance Broker S.A "Risk RE S.A." (3,9%), ACCES RE Corredora de Reaseguros S.A. (3,7%), Iberam Re Corredores Internacionales de Reaseguros S.A. (3,3%) y KRINGS REINSURANCE BROKERS S.A. (3,1%).

3.8 BALANCE GENERAL POR TIPO DE ENTIDAD

Tabla N° 22

BALANCE GENERAL POR TIPO DE ENTIDAD DE SEGUROS AL 31 DE OCTUBRE 2022 EN MILES DE BOLIVIANOS ENTIDADES DE SEGUROS GENERALES Y FIANZAS											
DETALLE	La Boliviana Ciacruz de Seguros y Reaseguros S.A.	Seguros y Reaseguros Credinform International S.A.	Seguros Illimani S.A.	Alianza Compañía de Seguros y Reaseguros S.A. E.M.A.	Bisa Seguros y Reaseguros S.A.	Compañía de Seguros y Reaseguros Fortaleza S.A.	Nacional Seguros Patrimoniales y Fianzas S.A.	Unibienes Seguros y Reaseguros Patrimoniales S.A.	Crediseguro S.A. Seguros Generales	Mercantil Santa Cruz Seguros y Reaseguros Generales S.A. ⁽¹⁾	TOTAL
ACTIVO	600.396	497.564	57.889	851.934	464.600	199.775	350.625	351.324	29.381	47.114	3.450.602
PASIVO	347.284	367.459	30.107	549.992	340.379	152.219	272.289	244.278	15.570	26.077	2.345.654
PATRIMONIO	253.113	130.105	27.782	301.942	124.221	47.557	78.336	107.046	13.811	21.037	1.104.948
PASIVO Y PATRIMONIO	600.396	497.564	57.889	851.934	464.600	199.775	350.625	351.324	29.381	47.114	3.450.602
CUENTAS DE ORDEN DEUDORAS	230.418.953	166.424.611	214.395.922	534.776.090	437.512.537	374.571.065	168.585.591	504.217.702	50.090.089	9.718.345	2.690.710.906
CUENTAS DE ORDEN ACREEDORAS	230.418.953	166.424.611	214.395.922	534.776.090	437.512.537	374.571.065	168.585.591	504.217.702	50.090.089	9.718.345	2.690.710.906

Fuente: Estados Financieros remitidos por las Entidades Aseguradoras al 31 de octubre de 2022.

(1) Nota. Mediante Resolución Administrativa APS N° 497/2021 de 26/05/2021, se autoriza el funcionamiento de Mercantil Santa Cruz Seguros y Reaseguros Generales S.A.

Tabla N° 23

ENTIDADES DE SEGUROS DE PERSONAS										
DETALLE	BUPA Insurance (Bolivia) S.A.	La Vitalicia Seguros y Reaseguros de Vida S.A.	La Boliviana Ciacruz Seguros Personales S.A.	Nacional Seguros Vida y Salud S.A.	Alianza Vida Seguros y Reaseguros S.A.	Crediseguro S.A Seguros Personales	Seguros y Reaseguros Personales Univida S.A.	Compañía de Seguros de Vida Fortaleza S.A.	Santa Cruz Vida y Salud Seguros y Reaseguros Personales S.A.	TOTAL
ACTIVO	69.978	2.636.499	389.370	972.914	342.393	86.796	487.709	25.828	221.692	5.233.179
PASIVO	22.038	2.264.784	284.654	750.980	199.631	43.038	363.610	12.131	62.340	4.003.206
PATRIMONIO	47.940	371.715	104.716	221.934	142.763	43.757	124.099	13.697	159.352	1.229.973
PASIVO Y PATRIMONIO	69.978	2.636.499	389.370	972.914	342.393	86.796	487.709	25.828	221.692	5.233.179
CUENTAS DE ORDEN DEUDORAS	65.364.178	29.670.726	107.235.895	143.318.712	684.180.117	26.608.436	166.217.694	3.266.237	38.293.826	1.264.155.822
CUENTAS DE ORDEN ACREEDORAS	65.364.178	29.670.726	107.235.895	143.318.712	684.180.117	26.608.436	166.217.694	3.266.237	38.293.826	1.264.155.822

Fuente: Estados Financieros remitidos por las Entidades Aseguradoras al 31 de octubre de 2022.

Nota. Mediante Resolución Administrativa APS N° 1298/2020 de 09/12/2020, se dispone la intervención para Liquidación Forzosa y Revocatoria de Autorización de Funcionamiento de Seguros Provida S.A.

Tabla N° 24

BALANCE GENERAL POR ENTIDAD PREPAGO DE SALUD AL 31 DE OCTUBRE DE 2022 EN MILES DE BOLIVIANOS			
DETALLE	Innovasalud Servicios en Salud S.A. ⁽¹⁾	FOIANINISALUD MEDICINAPREPAGA S.A. ⁽²⁾	TOTAL
ACTIVO	14.600	17.459	32.059
PASIVO	3.945	6.194	10.139
PATRIMONIO	10.655	11.265	21.920
PASIVO Y PATRIMONIO	14.600	17.459	32.059
CUENTAS DE ORDEN DEUDORAS	37.607	23.358	60.965
CUENTAS DE ORDEN ACREEDORAS	37.607	23.358	60.965

Fuente: Estados Financieros remitidos por las Entidades Prepago de Salud al 31 de octubre de 2022.

(1) Nota. Mediante Resolución Administrativa APS N° 056/2022 de 20/01/2022, se autoriza el funcionamiento de Innovasalud Servicios en Salud S.A., para la Prestación de Servicios Prepago de Salud.

(2) Nota. Mediante Resolución Administrativa APS N° 827/2022 de 15/06/2022, se autoriza el funcionamiento de FOIANINISALUD MEDICINAPREPAGA S.A.

3.9. ESTADO DE RESULTADOS POR TIPO DE ENTIDAD

Tabla N° 25

ESTADO DE RESULTADOS POR TIPO DE ENTIDAD DE SEGUROS AL 31 DE OCTUBRE 2022 EN MILES DE BOLIVIANOS ENTIDADES DE SEGUROS GENERALES Y FIANZAS											
DETALLE	La Boliviana Ciacruz de Seguros y Reaseguros S.A.	Seguros y Reaseguros Credinform International S.A.	Seguros Ilimani S.A.	Alianza Compañía de Seguros y Reaseguros S.A. E.M.A.	Bisa Seguros y Reaseguros S.A.	Compañía de Seguros y Reaseguros Fortaleza S.A.	Nacional Seguros Patrimoniales y Fianzas S.A.	Unibienes Seguros y Reaseguros Patrimoniales S.A.	Crediseguro S.A. Seguros Generales	Mercantil Santa Cruz Seguros y Reaseguros Generales S.A. (1)	TOTAL
PRODUCCIÓN NETA DE ANULACIÓN	349.632	290.008	5.573	619.354	445.412	123.999	202.743	431.652	20.423	22.163	2.510.959
PRODUCCIÓN NETA DE REASEGURO	224.402	199.746	4.076	364.552	202.815	65.951	80.122	152.742	15.276	8.707	1.318.388
PRIMAS DEVENGADAS	229.073	196.473	3.849	353.939	203.743	79.586	91.075	142.503	15.651	4.618	1.320.509
RESULTADO TÉCNICO BRUTO	65.602	(43.601)	3.202	24.536	(24.318)	12.506	1.061	58.851	13.636	(2.075)	109.401
RESULTADO TÉCNICO NETO DE REASEGURO	127.807	89.558	2.989	170.270	119.625	34.884	61.436	108.758	12.043	1.282	728.654
RESULTADO OPERACIONAL	4.050	5.868	(1.080)	6.264	11.340	(1.235)	460	32.692	3.011	(10.835)	50.535
RESULTADO FINANCIERO	6.735	12.415	(512)	15.986	14.079	256	984	34.369	3.659	(10.125)	77.846
RESULTADO DEL PERIODO O GESTIÓN	8.827	14.311	(537)	21.401	16.677	1.177	2.198	38.227	3.516	(10.042)	95.754

Fuente: Estados Financieros remitidos por las Entidades Aseguradoras al 31 de octubre de 2022.

(1) Mediante Resolución Administrativa APS N° 497/2021 de 26/05/2021, se autoriza el funcionamiento de Mercantil Santa Cruz Seguros y Reaseguros Generales S.A.

Tabla N° 26

ENTIDADES DE SEGUROS DE PERSONAS										
DETALLE	BUPA Insurance (Bolivia) S.A.	La Vitalicia Seguros y Reaseguros de Vida S.A.	La Boliviana Ciacruz Seguros Personales S.A.	Nacional Seguros Vida y Salud S.A.	Alianza Vida Seguros y Reaseguros S.A.	Crediseguro S.A. Seguros Personales	Seguros y Reaseguros Personales Univida S.A.	Compañía de Seguros de Vida Fortaleza S.A.	Santa Cruz Vida y Salud Seguros y Reaseguros Personales S.A.	TOTAL
PRODUCCIÓN NETA DE ANULACIÓN	63.726	180.907	345.941	627.640	657.346	85.790	333.087	41.604	143.221	2.479.262
PRODUCCIÓN NETA DE REASEGURO	28.967	152.132	183.829	455.420	405.805	64.328	295.754	32.629	122.351	1.741.215
PRIMAS DEVENGADAS	29.864	81.869	182.973	427.944	387.148	64.275	268.020	32.509	118.760	1.593.362
RESULTADO TÉCNICO BRUTO	(42.891)	(52.421)	49.883	88.301	53.134	29.862	49.189	10.145	64.701	249.904
RESULTADO TÉCNICO NETO DE REASEGURO	9.351	(71.810)	189.241	210.839	219.013	53.618	109.776	16.611	95.259	831.898
RESULTADO OPERACIONAL	(11.598)	(111.543)	14.718	4.090	11.495	14.968	28.445	1.779	10.191	(37.454)
RESULTADO FINANCIERO	(10.067)	(156.275)	20.878	2.872	18.293	17.084	32.900	2.209	9.319	(62.787)
RESULTADO DEL PERIODO O GESTIÓN	(9.752)	(172.335)	23.728	2.528	23.432	17.097	32.880	2.362	8.771	(71.289)

Fuente: Estados Financieros remitidos por las Entidades Aseguradoras al 31 de octubre de 2022.

Nota. Mediante Resolución Administrativa APS N° 1298/2020 de 09/12/2020, se dispone la intervención para Liquidación Forzosa y Revocatoria de Autorización de Funcionamiento de Seguros Provida S.A.

Tabla N° 27

ESTADO DE RESULTADOS POR ENTIDAD PREPAGO DE SALUD AL 31 DE OCTUBRE DE 2022 EN MILES DE BOLIVIANOS			
DETALLE	Innovasalud Servicios en Salud S.A. (1)	FOIANINISALUD MEDICINAPREPAGA S.A. (2)	TOTAL
PRODUCCIÓN NETA DE ANULACIÓN	7.786	6.586	14.372
PRODUCCIÓN NETA DE REASEGURO	7.786	6.586	14.372
PRIMAS DEVENGADAS	5.974	6.348	12.322
RESULTADO TÉCNICO BRUTO	5.243	2.281	7.524
RESULTADO TÉCNICO NETO DE REASEGURO	5.243	2.281	7.524
RESULTADO OPERACIONAL	(3.720)	(21)	(3.741)
RESULTADO FINANCIERO	(3.649)	(1.593)	(5.242)
RESULTADO DEL PERIODO O GESTIÓN	(3.650)	(1.607)	(5.258)

Fuente: Estados Financieros remitidos por las Entidades Prepago de Salud al 31 de octubre de 2022.

(1) Mediante Resolución Administrativa APS N° 056/2022 de 20/01/2022, se autoriza el funcionamiento de Innovasalud Servicios en Salud S.A., para la Prestación de Servicios Prepago de Salud.

(2) Nota. Mediante Resolución Administrativa APS N° 827/2022 de 15/06/2022, se autoriza el funcionamiento de FOIANINISALUD MEDICINAPREPAGA S.A.

3.10 SEGURO OBLIGATORIO DE ACCIDENTES DE TRÁNSITO - SOAT

Conforme lo establecido en el Decreto Supremo N° 2920 de 28/09/2016, el Seguro Obligatorio de Accidentes de Tránsito - SOAT será administrado y comercializado por la Entidad Pública de Seguros. Asimismo, mediante Decreto Supremo N° 4330 de 07/09/2020, se estableció que la Póliza del Seguro Obligatorio de Accidentes de Tránsito - SOAT con vigencia hasta el 31/12/2020, se amplíe con carácter excepcional hasta el 30/04/2021.

En este sentido, mediante Resolución Administrativa APS N° 1244/2021 de 10/11/2021, se habilitó a Seguros y Reaseguros Personales Unificada S.A. en su condición de Entidad Pública de Seguros, para que realice la administración y comercialización del SOAT, gestión 2022, información que se describe en los siguientes cuadros:

3.11 SOAT: RESUMEN NO MONETARIO

Tabla N° 28

SEGURO OBLIGATORIO DE ACCIDENTES DE TRÁNSITO RESUMEN: NO MONETARIO BOLIVIA: POR TIPO Y USO DE VEHÍCULO A OCTUBRE 2022													
REPORTE	USO VEHICULO	Motocicleta	Automóvil	Jeep	Camioneta	Vagoneta	Minibús	Microbús	Colectivo	Ómnibus/ Flota	Camión	Tracto Camión	Total General
Número de Rosetas	Servicio Particular	177.133	202.882	44.317	156.988	332.941	30.371	1.017	283	243	33.539	5.345	985.059
	Servicio Público	55.891	68.606	718	7.208	132.036	115.490	17.288	2.129	3.274	60.287	25.330	488.257
Total Número de Rosetas		233.024	271.488	45.035	164.196	464.977	145.861	18.305	2.412	3.517	93.826	30.675	1.473.316
Número de Accidentados	Servicio Particular	2.910	927	238	666	1.269	134	12	1	1	141	24	6.323
	Servicio Público	3.346	711	13	25	1.410	2.866	759	306	674	345	130	10.585
Total Número de Accidentados		6.256	1.638	251	691	2.679	3.000	771	307	675	486	154	16.908
Número de Ocupantes	Servicio Particular	2.665	621	179	476	899	88	12	1	1	84	13	5.039
	Servicio Público	3.068	449	9	16	930	2.344	627	299	644	214	82	8.682
Total Número de Ocupantes		5.733	1.070	188	492	1.829	2.432	639	300	645	298	95	13.721
Número de Peatones	Servicio Particular	245	306	59	190	370	46	-	-	-	57	11	1.284
	Servicio Público	278	262	4	9	480	522	132	7	30	131	48	1.903
Total Número de Peatones		523	568	63	199	850	568	132	7	30	188	59	3.187
Número de Siniestros	Servicio Particular	2.617	736	184	523	961	106	6	1	1	128	17	5.280
	Servicio Público	2.913	606	13	23	1.101	1.705	493	91	219	283	120	7.567
Total Número de Siniestros		5.530	1.342	197	546	2.062	1.811	499	92	220	411	137	12.847

Fuente: Reportes Mensuales SOAT enviados por la Entidad Aseguradora habilitada.

Nota. El Fondo de Indemnizaciones SOAT - FISO, cuya misión es cubrir los siniestros producidos por los vehículos no identificados, reportó 34 casos cerrados y cancelados a nivel nacional, exclusivamente de la gestión 2022.

3.12 SOAT: RESUMEN MONETARIO

Tabla N° 29

SEGURO OBLIGATORIO DE ACCIDENTES DE TRÁNSITO RESUMEN: MONETARIO BOLIVIA: POR TIPO Y USO DE VEHÍCULO A OCTUBRE 2022 EN DÓLARES ESTADOUNIDENSES													
REPORTE	USO VEHICULO	Motocicleta	Automóvil	Jeep	Camioneta	Vagoneta	Minibús	Microbús	Colectivo	Ómnibus / Flota	Camión	Tracto Camión	Total general
Primas Netas	Servicio Particular	3.230.447	1.887.480	505.102	2.283.666	3.097.269	601.769	48.736	17.587	66.544	1.174.048	162.000	13.074.648
	Servicio Público	901.821	869.634	5.607	143.813	1.729.694	2.585.107	592.247	83.099	1.259.716	1.239.970	487.369	9.898.079
Total Primas Netas		4.132.268	2.757.115	510.709	2.427.480	4.826.963	3.186.876	640.983	100.686	1.326.260	2.414.018	649.369	22.972.727
Gastos Médicos	Servicio Particular	1.466.620	420.827	103.725	416.384	690.064	89.011	2.517	484	706	96.822	13.921	3.301.080
	Servicio Público	1.936.742	307.158	9.280	14.078	682.909	1.516.506	330.687	142.036	340.800	236.640	91.684	5.608.519
Total Gastos Médicos		3.403.361	727.985	113.005	430.462	1.372.972	1.605.517	333.203	142.521	341.506	333.462	105.604	8.909.599
Gastos Fallecimiento	Servicio Particular	40.515	50.777	10.690	149.262	229.323	33.834	-	-	-	71.552	3.207	589.160
	Servicio Público	60.845	49.147	-	10.423	148.921	408.541	87.482	56.234	148.564	102.600	63.605	1.136.364
Total Gastos Fallecimiento		101.360	99.925	10.690	159.685	378.244	442.375	87.482	56.234	148.564	174.152	66.812	1.725.524
Gastos Incapacidad Total Permanente	Servicio Particular	-	-	-	3.201	6.405	-	-	-	-	3.207	-	12.812
	Servicio Público	-	6.414	-	-	3.207	9.621	3.207	3.207	-	-	3.207	28.863
Total Gastos Incapacidad Total Permanente		-	6.414	-	3.201	9.612	9.621	3.207	3.207	-	3.207	3.207	41.675
Siniestros Pagados	Servicio Particular	1.507.135	471.604	114.415	568.847	925.791	122.845	2.517	484	706	171.581	17.128	3.903.053
	Servicio Público	1.997.587	362.719	9.280	24.501	835.037	1.934.668	421.376	201.478	489.364	339.240	158.496	6.773.746
Total Siniestros Pagados		3.504.721	834.323	123.695	593.348	1.760.828	2.057.513	423.893	201.962	490.071	510.821	175.624	10.676.799

Fuente: Reportes Mensuales SOAT enviados por las Entidades Aseguradoras.

Nota: Siniestros Pagados no incluyen Siniestros Reclamados por Liquidar, ni FISO.

Nota: El Fondo de Indemnizaciones SOAT - FISO, cuya misión es cubrir los siniestros producidos por los vehículos no identificados, erogó un total de USD. 511.003 durante la gestión 2022, que corresponde a pagos de siniestros ocurridos en la gestión actual y gestiones anteriores, de los cuales USD. 111.079 corresponden a los siniestros ocurridos y cancelados exclusivamente en la gestión 2022.

3.13 SEGURO OBLIGATORIO DE ACCIDENTES DE LA TRABAJADORA Y EL TRABAJADOR EN EL ÁMBITO DE LA CONSTRUCCIÓN - SOATC

El Seguro Obligatorio de Accidentes de la Trabajadora y el Trabajador en el Ámbito de la Construcción - SOATC, fue creado mediante Ley N° 1155 de 12/03/2019 y reglamentado a través del Decreto Supremo N° 4058 de fecha 15/10/2019.

En este sentido, la Autoridad de Fiscalización y Control de Pensiones y Seguros - APS, emitió la Resolución Administrativa APS N° 380/2021 de 22/04/2021, que habilita a Seguros y Reaseguros Personales Univida S.A. en su calidad de Entidad Pública de Seguros, para la Administración y Comercialización del Seguro Obligatorio de Accidentes de la Trabajadora y el Trabajador en el Ámbito de la Construcción - SOATC, durante las gestiones 2021 hasta 2023.

A continuación, se presenta la información del SOATC a octubre de la gestión 2022:

3.14 SOATC: RESUMEN NO MONETARIO

Tabla N° 30

SEGURO OBLIGATORIO DE ACCIDENTES DE LA TRABAJADORA Y EL TRABAJADOR EN EL ÁMBITO DE LA CONSTRUCCIÓN - SOATC RESUMEN: NO MONETARIO A OCTUBRE 2022		
REPORTE	GÉNERO	TOTAL GENERAL
Número de Pólizas Comercializadas	Trabajadora	1.215
	Trabajador	21.207
Total Número de Pólizas Comercializadas		22.422
Número de Pólizas Siniestradas	Trabajadora	10
	Trabajador	249
Total Número de Pólizas Siniestradas		259

Fuente: Reportes Mensuales SOATC enviados por la Entidad Pública de Seguros.

3.15 SOATC: RESUMEN MONETARIO

Tabla N° 31

SEGURO OBLIGATORIO DE ACCIDENTES DE LA TRABAJADORA Y EL TRABAJADOR EN EL ÁMBITO DE LA CONSTRUCCIÓN - SOATC RESUMEN: MONETARIO A OCTUBRE 2022 EN DÓLARES ESTADOUNIDENSES		
REPORTE	GÉNERO	TOTAL GENERAL
Primas Netas	Trabajadora	18.291
	Trabajador	319.219
Total Primas Netas		337.509
Siniestros por Gastos Médicos	Trabajadora	2.650
	Trabajador	49.238
Total Siniestros por Gastos Médicos		51.888
Siniestros por Muerte	Trabajadora	-
	Trabajador	10.204
Total Siniestros por Muerte		10.204
Siniestros por Incapacidad Total Permanente	Trabajadora	-
	Trabajador	-
Total Siniestros por Incapacidad Total Permanente		-
Siniestros Pagados	Trabajadora	2.650
	Trabajador	59.442
Total Siniestros Pagados		62.092

Fuente: Reportes Mensuales SOATC enviados por la Entidad Pública de Seguros.



ASEGURADOS Dependientes

Sistema Integral de Pensiones

Declaración electrónica

El empleador podrá realizar las Contribuciones a la Seguridad Social de Largo Plazo, Aporte Nacional Solidario y Aportes de Vivienda a través de una Aplicación Web desarrollada por las Administradoras de Fondos de Pensiones. Este trámite vía internet permite suprimir posibles errores del llenado de los formularios, derivados de la incorrecta declaración de los Formularios de Pago de Contribuciones – FPC.

Consulta de Aportes

Puedes solicitar tu extracto de pagos (Estado de Ahorro Previsional) a sola presentación de tu Documento de Identidad en la AFP de registro.

También existe la posibilidad de consultar tu detalle de aportes vía Internet para generarlo cuando lo desees, previa solicitud del PIN en la AFP correspondiente.

