



ESTADO PLURINACIONAL DE
BOLIVIA



AUTORIDAD DE FISCALIZACIÓN Y CONTROL DE PENSIONES Y SEGUROS
ESTADO PLURINACIONAL DE BOLIVIA

Boletín Informativo **Estadístico**

Mayo 2022

Año 7 • N° 90



El Boletín Estadístico de la Autoridad de Fiscalización y Control de Pensiones y Seguros – APS, es una publicación mensual que presenta los datos más relevantes del Sistema Integral de Pensiones - SIP, en lo que refiere a los regímenes Contributivo, Semi Contributivo y No Contributivo, además de las inversiones de los fondos del SIP. Asimismo, presenta datos del Mercado de Seguros, en lo que respecta a la producción y los siniestros reportados por las Entidades Aseguradoras. Finalmente, expone el índice de penetración y otros indicadores monetarios y no monetarios del Seguro Obligatorio de Accidentes de Tránsito – SOAT.

El Boletín Estadístico es una publicación realizada por el Área de Atención al Ciudadano y Comunicación Institucional de la APS, en coordinación con las direcciones de Prestaciones, de Seguros y la Dirección de Inversiones.

Si requiere citar alguna información publicada en este Boletín, favor hacer referencia al mismo, notando el mes, año y número correlativo del mismo.

Es un producto de la APS, para mayor información sobre el Boletín Estadístico, comuníquese con el correo electrónico contactenos@aps.gob.bo. Una versión electrónica se encuentra en la página web: www.aps.gob.bo

1

SEGURIDAD SOCIAL
DE LARGO PLAZO1.1. ASEGURADOS A LA SEGURIDAD SOCIAL
DISGREGADOS POR DEPARTAMENTO

Tabla N° 1

ASEGURADOS AL SISTEMA INTEGRAL DE PENSIONES - SIP DISGREGADOS POR DEPARTAMENTO MAYO DE 2022							
DEPARTAMENTO	MAYO-2021			MAYO-2022			% VARIACIÓN DISTRIBUCIÓN DEPARTAMENTAL
	FUTURO DE BOLIVIA S.A. AFP	BBVA PREVISIÓN AFP S.A.	TOTAL	FUTURO DE BOLIVIA S.A. AFP	BBVA PREVISIÓN AFP S.A.	TOTAL	
Beni	67.438	11.469	78.907	70.221	13.104	83.325	3,27%
Chuquisaca	8.191	101.102	109.293	9.076	104.323	113.399	4,45%
Cochabamba	220.188	154.077	374.265	227.428	159.890	387.318	15,21%
La Paz	412.250	348.334	760.584	421.205	358.556	779.761	30,62%
Oruro	95.346	13.243	108.589	98.566	14.558	113.124	4,44%
Pando	15.344	7.831	23.175	16.399	8.368	24.767	0,97%
Potosí	8.428	112.442	120.870	9.167	116.549	125.716	4,94%
Santa Cruz	306.895	473.597	780.492	316.201	491.003	807.204	31,69%
Tarija	8.675	98.270	106.945	9.656	102.660	112.316	4,41%
Total	1.142.755	1.320.365	2.463.120	1.177.919	1.369.011	2.546.930	100%

Fuente: Información extraída de la Base de Datos de Asegurados actualizada por ambas AFP.

Nota: No contiene Asegurados Militares.

En relación a la distribución departamental de Asegurados a Mayo de 2022, se tiene:

Santa Cruz con el 31,69%, La Paz con el 30,62%, Cochabamba con el 15,21%, el restante 22,48% en los demás departamentos.

Los Asegurados Dependientes representaron el 89,38%, los Independientes el 10,62% del total.

En el mes de mayo de la gestión 2022 los Asegurados al SIP se incrementaron en un 0,29% respecto abril de 2022

El número de Asegurados al Sistema Integral de Pensiones- SIP de mayo 2021 mayo 2022 tuvieron un incremento del 3,40%.

1.2. RECAUDACIÓN EN LA SEGURIDAD SOCIAL DE LARGO PLAZO POR DEPARTAMENTO

Tabla N° 2

En el mes de mayo de 2022, se recaudó un total de Bs958,600,174. De esta cifra, los tres (3) departamentos con las mayores recaudaciones fueron:

La Paz con el 60.27% (Bs577.77 millones), Santa Cruz con el 24.6% (Bs235.85 millones) y Cochabamba con el 5.81% (Bs55.72 millones).

La recaudación acumulada, desde el inicio del Seguro Social Obligatorio de largo plazo (mayo de 1997) a mayo de 2022, fue de Bs 136.912.355.

RECAUDACIÓN EN EL SISTEMA INTEGRAL DE PENSIONES - SIP POR DEPARTAMENTO, EN BOLIVIANOS MAYO DE 2022						
DEPARTAMENTO	MAYO-2021			MAYO-2022		
	FUTURO DE BOLIVIA S.A. AFP	BBVA PREVISIÓN AFP S.A.	TOTAL	FUTURO DE BOLIVIA S.A. AFP	BBVA PREVISIÓN AFP S.A.	TOTAL
La Paz	268.307.575	290.675.102	558.982.676	276.915.061	300.852.385	577.767.445
Cochabamba	29.515.443	23.349.282	52.864.725	28.573.427	27.150.386	55.723.813
Santa Cruz	102.817.278	125.610.818	228.428.096	112.387.736	123.466.863	235.854.599
Oruro	24.260.266	1.750.712	26.010.978	20.619.628	2.757.277	23.376.905
Beni	7.442.506	1.197.049	8.639.556	7.749.098	1.944.492	9.693.590
Pando	2.575.668	732.465	3.308.133	2.339.444	950.847	3.290.291
Chuquisaca	837.193	15.306.530	16.143.722	856.026	14.553.271	15.409.297
Potosí	1.169.166	15.011.219	16.180.385	1.363.727	17.842.953	19.206.680
Tarija	981.444	14.965.110	15.946.554	1.268.731	17.008.823	18.277.554
Total	437.906.539	488.598.286	926.504.825	452.072.879	506.527.296	958.600.174
% Variación				3,24%	3,67%	3,46%
% Sobre el total	47,26%	52,74%	100,00%	47,16%	52,84%	100,00%
Recaudación Acumulada desde 01-05-1997 al 31-05-2022						136.912.355

Fuente: Información remitida por las AFP.

1.3. MORA EN GESTIÓN DE COBRANZA ADMINISTRATIVA Y EN GESTIÓN DE COBRANZA JUDICIAL

Gestión Administrativa de Cobro: Comprende todos los actos administrativos orientados a realizar la cobranza de las Contribuciones y los Aportes Nacionales Solidarios en Mora. El plazo máximo para realizar la Gestión Administrativa de Cobro es de ciento veinte (120) días calendario desde que el Empleador se constituyó en Mora.

Gestión Judicial de Cobro: Procede el Proceso Ejecutivo Social (Seguro Social Obligatorio - SSO) y el Proceso Coactivo Social y/o Proceso Penal cuando se persiga el cobro de Aportes Nacionales Solidarios, Aportes, Primas y Comisión, el Interés por Mora, el Interés Incremental y Recargos, adeudados a la Seguridad Social de Largo Plazo - SSLP.

Gráfico N° 1

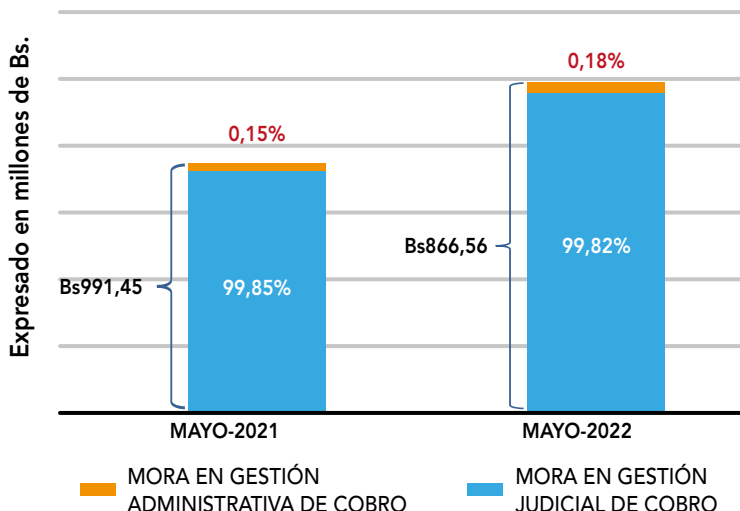

Fuente: Balances Generales emitidos por la AFP.

Los datos reportados reflejan la Mora al Fondo de Ahorro Previsional y al Fondo Solidario.

Al mes de Mayo de 2022, la mora total fue de Bs866,557,818 conforme a lo siguiente:

- El 0,18% fue Mora en Gestión Administrativa de Cobro y el 99,82% fue en Gestión Judicial de Cobro.
- Respecto al mismo periodo del año anterior, la Mora total decrementó en un -12,6%.

La Mora total (Administrativa y Judicial) representa el 0,55% de los Fondos del SIP.

1.4. BALANCE DE LOS FONDOS DEL SIP (EX FCI) POR ADMINISTRADORA DE FONDOS DE PENSIONES

El Patrimonio, a mayo de 2022, fue de Bs157,673.71 millones, de los cuales:

- El 46.85% (Bs73,872.04 millones) fue administrado por Futuro de Bolivia S.A. AFP. y el 53.15% (Bs83,801.67 millones) por BBVA Previsión AFP S.A.
- En relación al mismo periodo de la gestión anterior, el Patrimonio se incrementó en un 6.38%.

La distribución del Patrimonio, a mayo de 2022, fue la siguiente:

- Cuentas Personales Previsionales, el 61,89% (Bs97.592,09 millones).
- Rezagos, el 0,17% (Bs266,64 millones).
- Cuenta de Mensualidades Vitalicias Variables, el 13,54% (Bs21.355.54 millones).
- Cuenta Colectiva de Riesgos Profesionales, el 4,18% (Bs6. 592,82 millones).
- Cuenta Colectiva de Siniestralidad, el 3,77% (Bs5. 939,95 millones).
- Cuenta del Fondo Solidario, el 16,17% (Bs25.495,46 millones).
- Otras cuentas, el 0,27% (Bs431.20 millones).

Gráfico N° 2

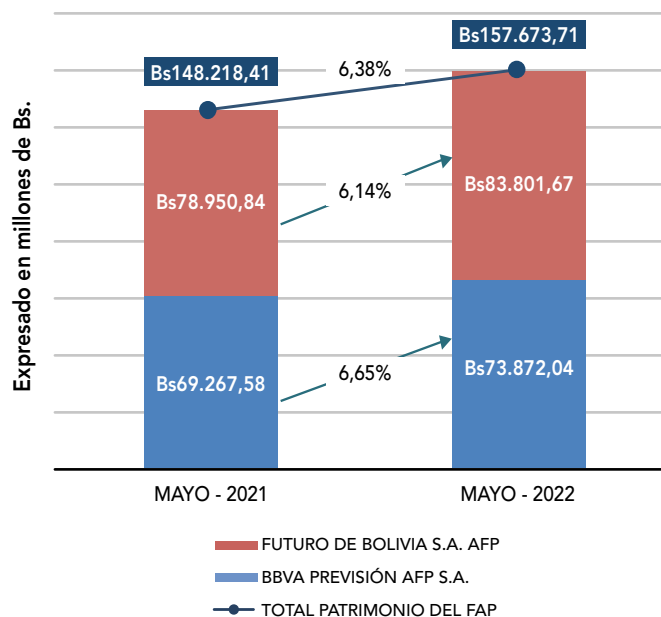

Fuente: Balances Generales del FCI, remitidos por las AFP.

1.5. ASEGURADOS INDEPENDIENTES

Tabla N° 3

ASEGURADOS INDEPENDIENTES COTIZANTES DURANTE EL PERIODO JUNIO DE 2012 - MAYO DE 2022, POR SEXO NO CONTIENE CONSULTORES				
PERIODO	MES	FEMENINO	MASCULINO	TOTAL
2012	Junio a Diciembre	1.707	2.205	3.912
2013	Enero a Diciembre	3.788	4.804	8.592
2014	Enero a Diciembre	5.072	5.715	10.787
2015	Enero a Diciembre	7.172	7.469	14.641
2016	Enero a Diciembre	7.859	7.463	15.322
2017	Enero a Diciembre	7.450	7.293	14.743
2018	Enero a Diciembre	10.887	10.109	20.996
2019	Enero a Diciembre	6.928	6.718	13.646
2020	Enero a Diciembre	8.243	6.709	14.952
2021	Enero a Diciembre	10.855	9.578	20.433
2022	Enero	617	700	1.317
	Febrero	767	658	1.425
	Marzo	1.091	1.028	2.119
	Abril	3.731	3.250	6.981
	Mayo	2.354	1.841	4.195
TOTAL		78.521	75.540	154.061

Aclaraciones

* Fuentes: De junio de 2012 a mayo 2022, Base de Datos de Asegurados Independientes remitida por ambas AFP

* La información podría estar sujeta a variación mes a mes debido a multiple afiliación de Asegurados.

1.6. PRESTACIONES EN LA SEGURIDAD SOCIAL DE LARGO PLAZO

Tabla N° 4

PAGOS EN LA SEGURIDAD SOCIAL DE LARGO PLAZO / NÚMERO DE ASEGURADOS CON PENSIÓN EN LA SEGURIDAD SOCIAL DE LARGO PLAZO*, DISGREGADOS POR DEPARTAMENTO				
DEPARTAMENTO	MAY-2021 TOTAL	MAY-2022 TOTAL	CRECIMIENTO NOMINAL	CRECIMIENTO PORCENTUAL
Beni	4.134	4.788	654	15,82%
Chuquisaca	7.261	8.168	907	12,49%
Cochabamba	34.740	38.511	3.771	10,85%
La Paz	65.152	72.477	7.325	11,24%
Oruro	11.486	12.659	1.173	10,21%
Pando	763	883	120	15,73%
Potosí	9.071	10.010	939	10,35%
Santa Cruz	34.185	38.962	4.777	13,97%
Tarija	7.562	8.810	1.248	16,50%
TOTAL	174.354	195.268	20.914	12,00%

* No se incluyen Pensiones de Invalidez y/o Muerte.

Se considera casos y montos emitidos por el periodo reportado.

Fuente: Información remitida por las AFP y EA.

Tabla N° 5

NÚMERO DE ASEGURADOS CON PAGOS EN LA SEGURIDAD SOCIAL DE LARGO PLAZO, POR MODALIDAD DE PENSIÓN*		
MODALIDAD DE PENSIÓN Y/O PAGO	MAY-2021 TOTAL	MAY-2022 TOTAL
Pago de Compensación de Cotizaciones Mensual.	12.582	13.697
Jubilación exclusivamente con Compensación de Cotizaciones Mensual	176	167
Jubilación de Mensualidad Vitalicia Variable suscrita con una AFP	17.117	16.885
Pensión Mínima suscrita con una AFP o Entidad Aseguradora (EA)	318	283
Jubilación de Seguro Vitalicio suscrita con una Entidad Aseguradora (EA)	1.817	1.809
Pensión Solidaria de Vejez (Ley N° 065 de Pensiones) suscrita con una AFP	116.618	133.711
Pensión de Vejez (Ley N° 065 de Pensiones) suscrita con una AFP	25.726	28.716
TOTAL	174.354	195.268
% VARIACIÓN		12,00%
Incremento Nominal		20.914

* No se incluyen Pensiones de Invalidez y/o Muerte.

Se considera casos y montos emitidos por el periodo reportado.

Fuente: Información remitida por las AFP y EA.

1.7. FINANCIAMIENTO DE LAS PENSIONES SEGÚN FRACCIÓN DE PENSIÓN

Gráfico N° 3

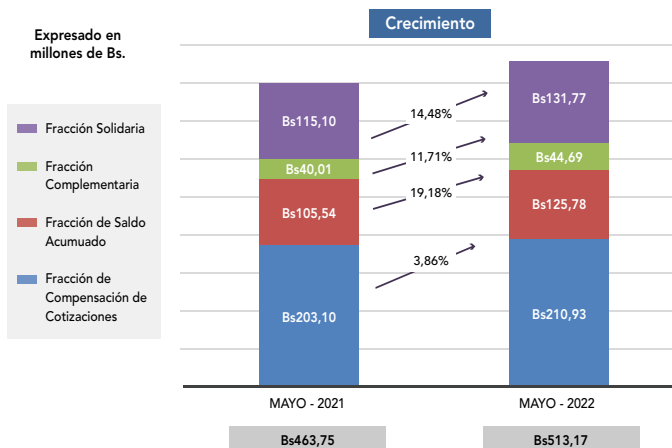

* No se incluyen Pensiones de Invalidez y/o Muerte.

Se considera casos y montos emitidos por el periodo reportado.

Fuente: Información remitida por las AFP y EA.

Fracción de Compensación de Cotizaciones.

Financiada por los Aportes al Sistema de Reparto.

Fracción de Saldo Acumulado.

Financiada con los Aportes al Sistema Integral de Pensiones.

Fracción Complementaria.

Fracción que corresponde al Sector Militar.

Fracción Solidaria.

Financiada por el Fondo Solidario.

1.8. PRESTACIÓN POR INVALIDEZ

Tabla N° 6

ASEGURADOS CON PAGOS DE INVALIDEZ, MAYO DE 2022									
RIESGO	MAYO-2021				MAYO-2022				% DEL TOTAL
	RC	RP	RL	Total	RC	RP	RL	Total	
Mujeres	3.076	454	9	3.539	3.432	490	8	3.930	25,98%
Hombres	3.644	6.014	256	9.914	4.081	6.838	279	11.198	74,02%
TOTAL	6.720	6.468	265	13.453	7.513	7.328	287	15.128	100,00%

Fuente: Información remitida por las AFP y EA.

RC = Riesgo Común, RP = Riesgo Profesional, RL = Riesgo Laboral.

Nota: A partir del periodo de Noviembre de 2012, la información es procesada según Resolución Administrativa 233/2011, que considera el criterio de casos y montos emitidos por el periodo reportado.

A mayo de 2022, se han emitido pagos por pensiones de invalidez a 15,128 Asegurados inválidos, desembolsándose un monto total de Bs68.78 Millones

De acuerdo al origen del siniestro:

- Por Riesgo Común (RC) a 7,513 (49.66%) Asegurados inválidos.
- Por Riesgo Profesional (RP) a 7,328 (48.44%) Asegurados inválidos.
- Por Riesgo Laboral (RL) a 287 (1.9%) Asegurados inválidos.

1.9. PENSIONES POR MUERTE

A mayo de 2022, se han emitido pagos por 23,690 Pensiones por Muerte derivada de Riesgos de Asegurados fallecidos, desembolsándose un monto total de Bs. 90.73 Millones.

Considerando hombres y mujeres de acuerdo al origen del siniestro se tiene:

Por Riesgo Común (RC) 19,050 (80.41%) pensiones.

Por Riesgo Profesional (RP) 4,438 (18.73%) pensiones.

Por Riesgo Laboral (RL) a 202 (0.85%) pensiones.

Gráfico N° 4

ASEGURADOS FALLECIDOS QUE GENERARON DERECHO A PENSIÓN, POR SEXO Y TIPO DE RIESGO

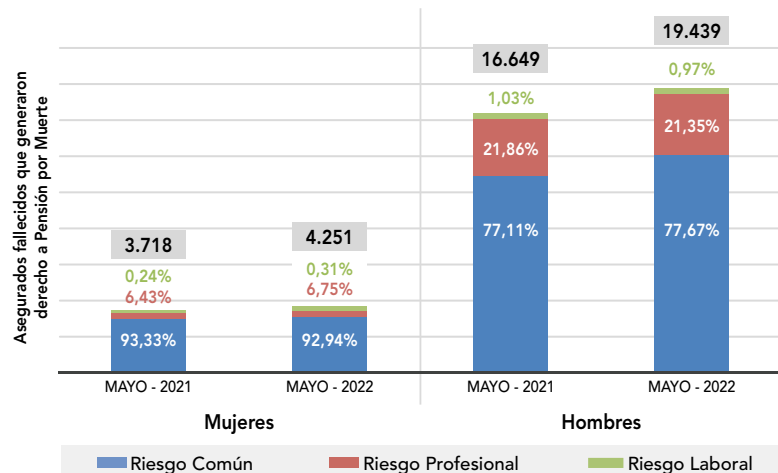

1.10. BENEFICIARIOS Y MONTOS DESEMBOLSADOS DE LA RENTA DIGNIDAD DISGREGADOS POR DEPARTAMENTO

Renta Dignidad: Es el beneficio que se otorga a bolivianas y bolivianos residentes en el territorio nacional a partir de los 60 años de edad, con una prestación anual de Bs1.800 para Rentistas y Bs2.400 para No Rentistas hasta abril/2013 ; en mayo/2013, según Ley N° 378, se incrementa la prestación anual a Bs2.400 para Rentistas y Bs3.000 para No Rentistas; en noviembre/2014 según Ley N° 562 se incrementa la prestación anual a Bs2.600 para Rentistas y Bs3.250 para No Rentistas; y a partir de junio/2017 según Ley N° 953 se incrementa la prestación anual a Bs3.250 para Rentistas y Bs3.900 para No Rentistas; y a partir de junio/2019 según Ley N° 1196 se incrementa la prestación anual a Bs3.900 para Rentistas y Bs4.550 para No Rentistas.

Desde el inicio del pago de la Renta Dignidad (febrero /2008) a mayo/2022:

- Se ha desembolsado un monto total de Bs41.825.710.300 millones.
- Cobraron en todo el país 1.642.766 bolivianas y bolivianos.
- El 18,45% fueron Rentistas y el 81,55% No Rentistas.
- 775.858 (47,23%) fueron Hombres y 866.908 (52,77%) fueron Mujeres.

En relación al mismo periodo de la gestión anterior (mayo/2021), el monto total pagado por concepto de Renta Dignidad tuvo un crecimiento de un 12,94%, asimismo, se tienen 78.339 nuevos beneficiarios.

Gráfico N° 5

DISTRIBUCIÓN PORCENTUAL DE LOS PAGOS DE LA RENTA DIGNIDAD POR DEPARTAMENTO



Gráfico N° 6



Tabla N° 7

BENEFICIARIOS Y MONTOS DESEMBOLSADOS DE LA RENTA DIGNIDAD DISTRIBUCIÓN DEPARTAMENTAL AL 31 DE MAYO DE 2022						
DEPARTAMENTO	A mayo-2021			A mayo-2022		
	TOTAL	RENTISTAS	NO RENTISTAS	TOTAL	RENTISTAS	NO RENTISTAS
CHUQUISACA	487.490	99.684	387.806	115.377	13.222	102.155
LA PAZ	281.150	50.663	230.487	510.988	112.565	398.423
COCHABAMBA	87.366	9.809	77.557	295.615	55.869	239.746
ORURO	90.492	22.258	68.234	94.497	23.948	70.549
POTOSI	295.195	43.261	251.934	157.455	27.140	130.315
TARIJA	54.107	5.742	48.365	91.944	12.057	79.887
SANTA CRUZ	151.560	23.143	128.417	312.941	50.814	262.127
BENI	110.393	10.343	100.050	56.896	6.403	50.493
PANDO	6.674	929	5.745	7.053	1.021	6.032
TOTAL	1.564.427	265.832	1.298.595	1.642.766	303.039	1.339.727
	100%	16,99%	83,01%	100,00%	18,45%	81,55%
Hombres	737.651	47,15%		775.858	47,23%	
Mujeres	826.776	52,85%		866.908	52,77%	
Montos Desembolsados	37.034.649.850	5.980.446.610	31.054.203.240	41.825.710.300	7.284.901.410	34.540.808.890

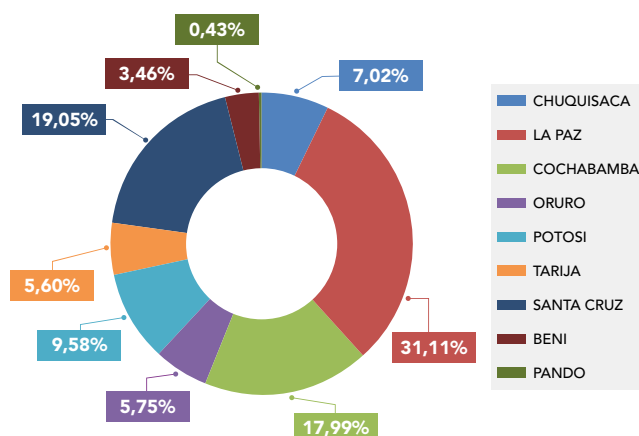
Fuente: APS, en base a la información enviada por la Oficina de la Renta Dignidad.

1.11. DISTRIBUCIÓN DEPARTAMENTAL DE GASTOS FUNERALES DEL FONDO DE LA RENTA UNIVERSAL DE VEJEZ (FRUV)

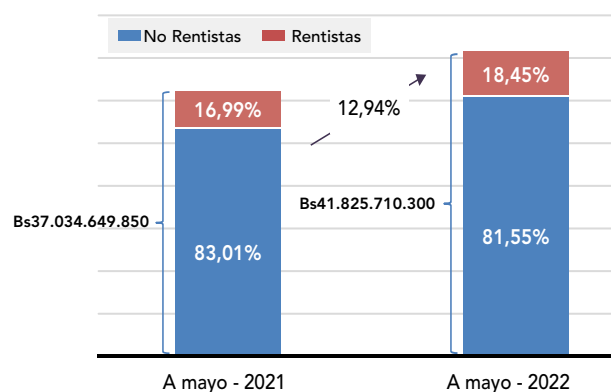
Tabla N° 8

GASTOS FUNERALES DEL FONDO DE LA RENTA UNIVERSAL DE VEJEZ (FRUV) DISTRIBUCIÓN DEPARTAMENTAL AL 31 DE MAYO DE 2022						
DEPARTAMENTO	En mayo-2021			En mayo-2022		
	SOLICITUDES	PAGOS	MONTOS DESEMBOLSADOS	SOLICITUDES	PAGOS	MONTOS DESEMBOLSADOS
CHUQUISACA	226	282	507.600	162	194	349.200
LA PAZ	1.069	1.243	2.237.400	835	1.029	1.852.200
COCHABAMBA	684	673	1.211.400	560	656	1.180.800
ORURO	252	240	432.000	161	184	331.200
POTOSI	185	215	387.000	168	205	369.000
TARIJA	196	176	316.800	147	187	336.600
SANTA CRUZ	885	844	1.519.200	619	781	1.405.800
BENI	169	174	313.200	81	118	212.400
PANDO	18	29	52.200	11	14	25.200
TOTAL	3.684	3.876	6.976.800	2.744	3.368	6.062.400
ACUMULADO	363.437	349.572	629.229.600	410.237	397.407	715.332.600

Fuente: APS, en base a la información enviada por la Oficina de la Renta Dignidad.

En el mes de mayo/2022, se recibieron 2.744 solicitudes de Gastos Funerales. Asimismo, en dicho mes se pagaron 3.368 Gastos Funerales, considerando que el plazo máximo para el pago es de 30 días calendario desde la presentación de la solicitud, en caso de cumplir los requisitos establecidos, desembolsándose un monto total de Bs6 millones de bolivianos.

Los tres departamentos con mayor cantidad de pagos de Gastos Funerales fueron:

- La Paz con el 30,55%,
- Cochabamba con el 19,48%
- Santa Cruz con el 23,19%

Gráfico N° 7

DISTRIBUCIÓN PORCENTUAL DE LOS PAGOS DE GASTOS FUNERALES POR DEPARTAMENTO

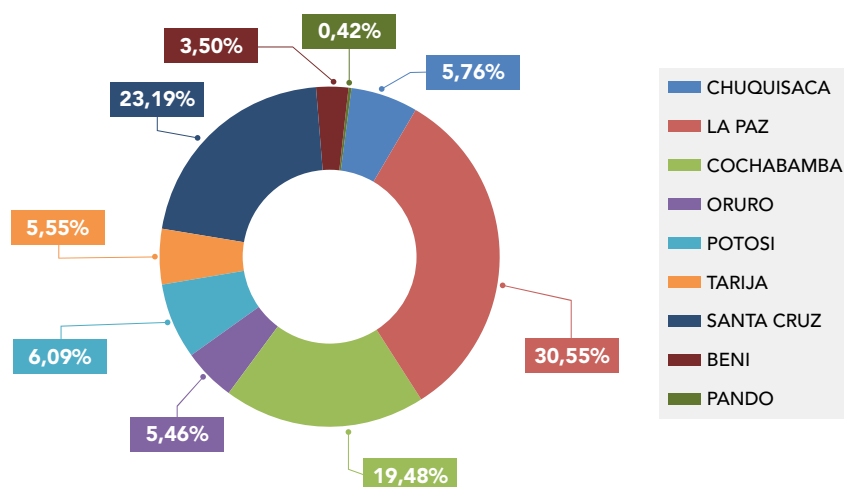

2 INVERSIONES

2.1. DIVERSIFICACIÓN DE LAS INVERSIONES DE LOS FONDOS DEL SIP (EX FCI) POR TIPO DE INSTRUMENTO Y RECURSOS DE ALTA LIQUIDEZ

Tabla N° 9

DIVERSIFICACIÓN DE LAS INVERSIONES DE LOS FONDOS DEL SIP (EX FCI) POR TIPO DE INSTRUMENTO Y RECURSOS DE ALTA LIQUIDEZ AL 31 DE MAYO DE 2022 EXPRESADO EN BOLIVIANOS (Bs)				
INSTRUMENTOS	Mayo-2021		Mayo-2022	
	Valorado a Precio Mcd.Bs.	Porcentaje del Fondo	Valorado a Precio Mcd. Bs.	Porcentaje del Fondo
Cartera del SIP				
Depósitos a Plazo Fijo	81.074.367.564	54,33%	82.241.421.107	51,80%
Bonos del Tesoro General de la Nación	32.698.843.786	21,91%	42.304.040.700	26,65%
Cuotas de Participación en FIC	14.146.400.466	9,48%	13.531.787.625	8,52%
Bonos a Largo Plazo	7.428.173.891	4,98%	7.584.697.349	4,78%
Cupones TGN	5.842.289.149	3,91%	5.755.352.580	3,63%
Bonos Bancarios Bursátiles	3.810.869.217	2,55%	3.644.638.974	2,30%
Otros	1.302.192.032	0,87%	1.114.166.296	0,70%
Total Cartera del SIP	146.303.136.105	98,03%	156.176.104.631	98,37%
Recursos de Alta Liquidez	2.934.272.421	1,97%	2.585.818.488	1,63%
Valor del SIP	149.237.408.526	100,00%	158.761.923.119	100,00%

Fuente: Informes Diarios de Futuro de Bolivia AFP S.A. y de BBVA Previsión AFP S.A.

Al 31 de mayo de 2022, el Valor de los Fondos del SIP (ex FCI) a precios de mercado alcanzó Bs158,76 mil millones. Las inversiones fueron concentradas en Depósitos a Plazo Fijo en un 51.80%, seguidos de Bonos del Tesoro General de la Nación que incluyen los Bonos de Deuda Soberana en el Extranjero en un 26,65%. Las Cuotas de Participación en Fondos de Inversión Cerrados alcanzan 8.52%. Los Bonos a Largo Plazo emitidos por empresas privadas representan el 4,78% y los Cupones de Bonos del TGN alcanzaron al 3.63%. El restante 4,63% está conformado por Bonos Bancarios Bursátiles, Bonos de Participación, Bonos Municipales, Valores de titularización, Páges Bursátiles y por los Recursos de Alta Liquidez (1.63%), este último en cumplimiento a la normativa se mantuvo por debajo del 5% del valor de los Fondos del SIP (ex FCI).

El valor de los Fondos del SIP (ex FCI) a precios de mercado al 31 de mayo de 2022, respecto al mismo corte de la gestión anterior, ha registrado un incremento de 6,38%.

2.2. EVOLUCIÓN DE LA RENTABILIDAD NOMINAL DE LOS FONDOS DEL SIP (EX FCI) AL 31 DE MAYO DE 2022

Gráfico N° 8

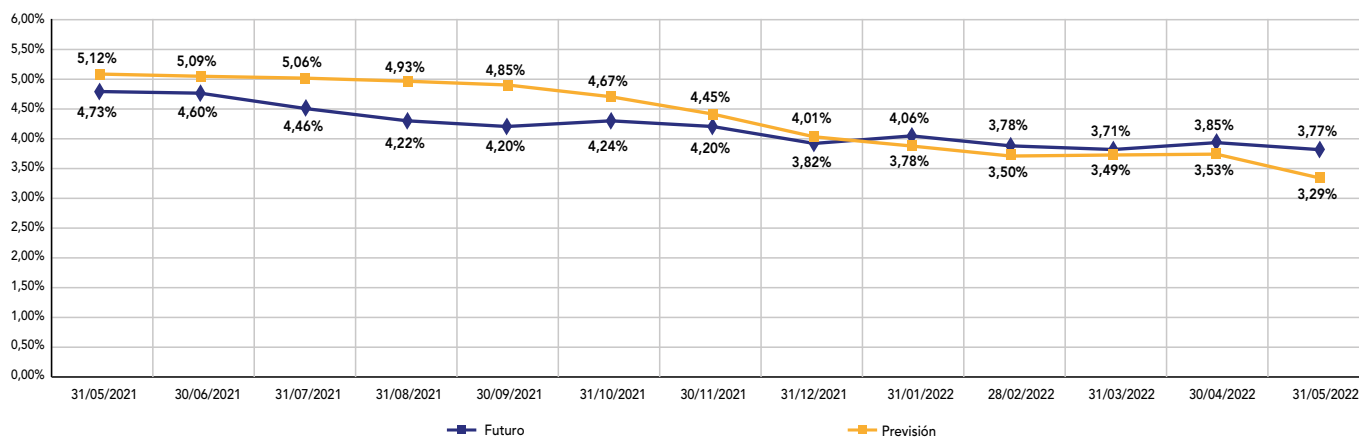

El gráfico muestra el comportamiento mensual de la Rentabilidad Nominal de los Fondos del SIP (ex FCI) administrados por Futuro de Bolivia S.A. AFP y BBVA Previsión AFP S.A. entre el periodo mayo 2021 a mayo 2022. Al respecto, se puede observar que se registran descensos y ascensos de ambas AFP's, cerrando mayo 2022 con una rentabilidad de 3,77% para Futuro de Bolivia AFP S.A. y 3,29% para BBVA Previsión AFP S.A.

2.3. ANÁLISIS DE LA COMPOSICIÓN DE CARTERA DE INVERSIONES DEL FRUV

Tabla N° 10

COMPOSICIÓN DE LA CARTERA DE INVERSIONES 31 DE MAYO DE 2022 Expresado en Bolivianos	
Instrumento Financiero	Monto Bs
Bonos Bancarios Bursátiles	6.176.140
Bonos a Largo Plazo	53.447.656
Bonos Participativos	2.751.290
Depósitos a Plazo Fijo	323.707.109
Cuotas de Participación	13.115.143
Valores de Titularización	8.650.737
TOTAL CARTERA EN FIRME	407.848.075
TOTAL CARTERA	407.848.075

Elaboración: Dirección de Inversiones
Fuente: Informes diarios - Gestora

El Valor de la Cartera de Inversiones en firme del FRUV al 31 de mayo de 2022 asciende a Bs408 millones. La cartera vendida en reporto asciende a Bs937 millones.

Gráfico N° 9

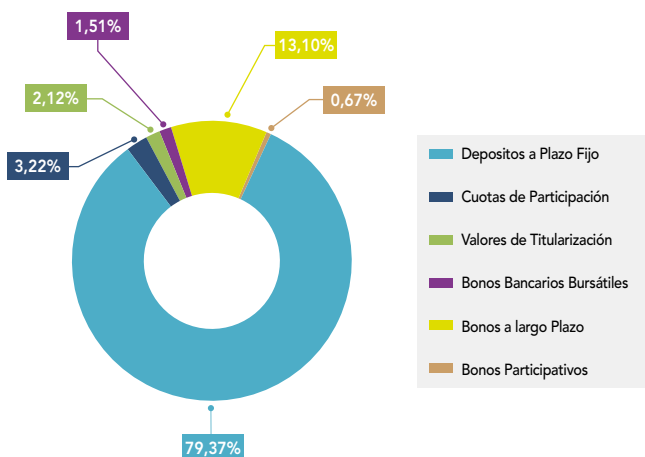

2.4. INVERSIONES SEGUROS – CARTERA A PRECIOS DE MERCADO

Tabla N° 11

Las inversiones admisibles en valores financieros del sector de seguros al mes de mayo de 2022 crecieron en 1.05% respecto de abril, debido principalmente a la inversión en Depósitos a Plazo Fijo de Entidades Bancarias.

Entre los tipos de instrumentos con mayor concentración se encuentran los Depósitos a Plazo Fijo con una participación de 52.06%. Mientras que en el segundo grupo se encuentran los Bonos Soberanos Bolivia con 17.57% y los Bonos Corporativos con 7.90%.

INVERSIONES SEGUROS AL 31 DE MAYO DE 2022 CARTERA VALORADA A PRECIOS DE MERCADO Expresado en Bolivianos				
TIPO DE INSTRUMENTO	MAYO 2022		MAYO 2022	
	Valor de Cartera	Participación %	Valor de Cartera	Participación %
Acciones	63.256.844	1,95%	63.256.844	1,93%
Bonos Bancarios Bursátiles	239.836.591	7,40%	247.257.355	7,55%
Bonos a Largo Plazo Bancarios	0	0,00%	0	0,00%
Bonos Corporativos	257.799.248	7,96%	258.640.576	7,90%
Cuotas Fondo de Inversión - Cerrados	182.475.515	5,63%	182.107.184	5,56%
Depósitos a Plazo Fijo Entidades Bancarias	1.648.745.293	50,90%	1.704.045.153	52,06%
Pagarés Bursátiles	74.035.349	2,29%	40.983.689	1,25%
Valores de Titularización	100.424.517	3,10%	97.932.051	2,99%
Bonos del Tesoro-Letras-BCB	36.118.572	1,11%	32.065.154	0,98%
Otros Valores representativos de Deuda-Cupones	54.454.995	1,68%	51.533.658	1,57%
Inversiones en Bonos Soberanos Bolivia en el Extranjero	561.787.679	17,34%	575.206.561	17,57%
Otras Inversiones en el Extranjero	20.417.452	0,63%	20.454.575	0,62%
TOTAL	3.239.352.056	100,00%	3.273.482.801	100,00%

Fuente: Informes Diarios de Valoraciones de Carteras de Inversión de Entidades Aseguradoras.

2.5. INVERSIONES QUE RESPALDAN LOS RECURSOS DE INVERSIÓN REQUERIDOS – SEGUROS DE PERSONAS Y SEGUROS GENERALES

Tabla N° 12

INVERSIONES QUE RESPALDAN LOS RECURSOS DE INVERSIÓN REQUERIDOS - SEGUROS DE PERSONAS 31 DE MAYO - Expresado en Bolivianos										
COMPOSICIÓN DE INVERSIONES ADMISIBLES	BUPA	VITALICIA	LA BOLIVIANA PERSONALES	NACIONAL VIDA	ALIANZA VIDA	CREDISEGURO PERSONALES	UNIVIDA	FORTALEZA VIDA	SCZ VIDA Y SALUD	TOTAL
Bienes Raíces	-	169.941.389	-	107.835.812	7.451.981	7.893.723	-	-	12.267.178	305.390.084
Terrenos para construcción de vivienda	-	214.739.006	-	-	-	-	-	-	-	214.739.006
Disponible	5.411.621	153.190.517	29.341.376	48.866.501	33.204.234	8.247.049	20.876.118	1.099.087	10.222.648	310.459.151
Valores	26.650.591	1.462.282.763	116.167.622	203.441.558	104.004.858	23.659.231	299.683.107	8.839.220	49.208.117	2.293.937.067
Préstamos con Garantía de Pólizas	-	306.493.121	4.347.919	2.121.389	-	-	-	-	-	312.962.429
Primas por cuotas diferidas (75%)	-	7.843.628	119.100	21.638.816	-	-	10.902.359	-	-	40.503.903
TOTAL	32.062.212	2.314.490.425	149.976.016	383.904.076	144.661.073	39.800.003	331.461.584	9.938.307	71.697.944	3.477.991.640

Fuente: Informes Diarios de Entidades Aseguradoras.

En la modalidad de Seguros de Personas, el total administrado por las nueve entidades que la componen asciende a un valor de Bs3.478 millones, de los cuales el 65.96% corresponde a Valores Financieros.

Por otro lado, las entidades que tienen la responsabilidad de administrar la mayor cantidad de recursos de inversión por orden de importancia, son: La Vitalicia Seguros y Reaseguros de Vida S.A., Nacional Vida y Univida S.A. Seguros y Reaseguros Personales, con participaciones de 66.55%, 11.04% y 9.53% respectivamente.

Tabla N° 13

INVERSIONES QUE RESPALDAN LOS RECURSOS DE INVERSIÓN REQUERIDOS - SEGUROS GENERALES 31 DE MAYO - Expresado en Bolivianos											
COMPOSICIÓN DE INVERSIONES ADMISIBLES	LA BOLIVIANA	CREDINFORM	ILLIMANI	ALIANZA	BISA	FORTALEZA	NACIONAL PATRIMONIALES	UNIBIENES	CREDISEGURO GRALES	MERCANTIL SANTA CRUZ	TOTAL
Bienes Raíces	69.585.666	44.841.384	9.952.979	94.352.977	19.722.477	2.944.390	18.556.114	-	-	-	259.955.987
Disponible	11.597.611	12.603.100	1.658.830	15.725.496	6.788.053	3.746.331	3.092.686	2.556.253	637.598	425.792	58.831.750
Valores	168.462.365	195.654.650	24.108.832	280.647.565	113.946.319	75.644.314	42.860.042	50.494.313	12.644.433	9.140.510	973.603.343
Primas por cuotas diferidas (25%)	-	-	-	-	-	-	-	-	-	-	-
TOTAL	249.645.642	253.099.134	35.720.641	390.726.038	140.456.849	82.335.035	64.508.841	53.050.566	13.282.031	9.566.302	1.292.391.080

Fuente: Informes Diarios de Entidades Aseguradoras.

La modalidad de Seguros Generales compuesta por diez entidades, tiene un total de inversiones administrado de Bs1.292 millones, de los cuales el 75.33% se encuentran en Valores Financieros.

Asimismo, las compañías que tienen la responsabilidad de administrar la mayor cantidad de recursos de inversión son por orden de importancia Alianza Seguros y Reaseguros y Seguros y Reaseguros Credinform International S.A., con participaciones de 30.23% y 19.58% respectivamente.

Entre las modalidades de Seguros Generales y Seguros de Personas, esta última concentra la mayor proporción de inversiones administradas del mercado de Seguros, en un 72.91% (Bs3.477.991.640) frente a un 27.09% (Bs1.292.391.080) del primero.

Tabla N° 14

INVERSIONES QUE RESPALDAN LOS RECURSOS DE INVERSIÓN REQUERIDOS SEGUROS PREPAGO Al 31 de Mayo de 2022 - Expresado en Bolivianos		
COMPOSICIÓN DE INVERSIONES ADMISIBLES	INNOVASALUD	TOTAL
Bienes Raíces	-	-
Bienes Muebles	-	-
Disponible	2.364.787	2.364.787
Valores	5.942.391	5.942.391
TOTAL	8.307.178,12	8.307.178

Mediante Resolución Administrativa APS/DJ/DS/DI/N°056/2022 de 20/01/2022 esta Autoridad de Fiscalización y Control de Pensiones y Seguros autorizó el funcionamiento de Innovasalud Servicios en Salud S.A. para la prestación de Servicios Prepago de Salud.

Al respecto mencionar que en la modalidad de Seguros de Prepago, el total administrado por Innovasalud asciende a un valor de Bs8.307Mil, de los cuales el 28.47% corresponde a Valores Financieros.

3

MERCADO DE SEGUROS

La siguiente información, presenta el análisis resumido del Mercado Asegurador Boliviano al 31 de mayo de 2022.

La información estadística fuente para este resumen se encuentra en el Boletín Estadístico Mensual, que la Dirección de Seguros publica en la Página Web de la APS, la cual puede ser descargada en medio digital desde la siguiente dirección: <https://www.aps.gob.bo/seguros/informacion-estadistica>

3.1. COMPORTAMIENTO DE LA PRODUCCIÓN DEL MERCADO DE SEGUROS

Tabla N° 15

COMPORTAMIENTO DE LA PRODUCCIÓN DEL MERCADO DE SEGUROS POR MODALIDADES A MAYO 2022 EN MILES DE DÓLARES ESTADOUNIDENSES										
MODALIDAD DE SEGURO	Producción Directa Neta Anulaciones		Producción Aceptada en Reaseguro		Producción Total Suscrita		Producción Cedida a Reaseguro		Producción Neta Retenida	
	MAY-21	MAY-22	MAY-21	MAY-22	MAY-21	MAY-22	MAY-21	MAY-22	MAY-21	MAY-22
Seguros Generales	120.462	132.532	10.760	11.077	131.222	143.609	73.128	81.146	58.095	62.464
Seguros de Fianzas	6.603	8.487	393	499	6.996	8.986	4.899	6.634	2.097	2.352
Seguros Obligatorios	13.405	21.764	260	129	13.665	21.893	5.152	-	8.513	21.893
Seguros de Personas	105.782	130.049	4.234	5.000	110.016	135.049	37.982	51.850	72.035	83.199
Servicios Prepago ^{(1) (2) (3) (4) (5) (6)}	-	140	-	-	-	140	-	-	-	140
Seguros Previsionales	7	3	-	-	7	3	-	-	7	3
TOTAL MERCADO	246.259	292.976	15.647	16.705	261.906	309.681	121.160	139.629	140.746	170.052

Fuente: Información técnico financiera reportada por las Entidades Aseguradoras.

(1) Incluye Servicios Prepago de Salud.

(2) Nota. Mediante Resolución Administrativa APS N° 1363/2018 de 09/10/2018, se emitió el Reglamento para Entidades de Prepago de Salud, mismo que fue aclarado, modificado y complementado por las Resoluciones Administrativas APS N° 1440/2018 de 24/10/2018, APS N° 1740/2018 de 17/12/2018 y APS N° 1327/2019 de 31/07/2019.

(3) Mediante Resolución Administrativa APS N° 231/2019 de 11/02/2019, se autoriza la adecuación del objeto social de Nacional Seguros Vida y Salud S.A., para la Prestación de Servicios Prepago de Salud.

(4) Nota. Mediante Resolución Administrativa APS N° 663/2021 de 01/07/2021, se aprueba el Reglamento de Entidades de Prepago de Salud y Entidades Aseguradoras de Personas para la prestación de Servicios Prepago de Salud, dejando sin efecto las Resoluciones Administrativas APS N° 1363/2018, APS N° 1440/2018, APS N° 1740/2018 y APS N° 1327/2019.

(5) Nota. Mediante Resolución Administrativa APS N° 056/2022 de 20/01/2022, se autoriza el funcionamiento de Innovasalud Servicios en Salud S.A., para la Prestación de Servicios Prepago de Salud.

(6) Nota. Producción = Tarifa Anticipada.

A mayo de 2022, el Mercado Asegurador alcanzó una Producción Directa Neta de Anulaciones de USD. 293,0 millones, que presenta la siguiente distribución:

- La Modalidad de Seguros Generales constituyó el 45,2% (USD. 132,5 millones).
- La Modalidad de Seguros de Fianzas constituyó el 2,9% (USD. 8,5 millones).
- La Modalidad de Seguros Obligatorios constituyó el 7,4% (USD. 21,8 millones).
- La Modalidad de Seguros de Personas constituyó el 44,4% (USD. 130,0 millones).
- Los Servicios Prepago constituyeron el 0,05% (USD. 0,1 millones).
- La Modalidad de Seguros Previsionales constituyó el 0,001% (correspondientes a acreditaciones conciliadas con las AFP).

3.2 PRODUCCIÓN POR TIPO DE ENTIDAD

Tabla N° 16 / Gráficos N° 10 y N° 11

PRODUCCIÓN POR TIPO DE ENTIDAD A MAYO 2022 EN MILES DE DÓLARES ESTADOUNIDENSES				
ENTIDAD	MAY-21	MAY-22	Variación %	Participación por Tipo de Entidad
ENTIDADES DE SEGUROS GENERALES Y FIANZAS	127.065	141.019	11,0%	100,0%
La Boliviana Ciacruz de Seguros y Reaseguros S.A.	23.694	23.887	0,8%	16,9%
Seguros y Reaseguros Credinform International S.A.	18.924	15.887	-16,0%	11,3%
Seguros Illimani S.A.	269	284	5,3%	0,2%
Alianza Compañía de Seguros y Reaseguros S.A. E.M.A.	27.988	34.082	21,8%	24,2%
Bisa Seguros y Reaseguros S.A.	26.383	26.770	1,5%	19,0%
Compañía de Seguros y Reaseguros Fortaleza S.A.	6.008	6.991	16,4%	5,0%
Nacional Seguros Patrimoniales y Fianzas S.A.	11.247	12.722	13,1%	9,0%
Unibienes Seguros y Reaseguros Patrimoniales S.A.	11.585	18.466	59,4%	13,1%
Crediseguro S.A. Seguros Generales	966	1.150	19,1%	0,8%
Mercantil Santa Cruz Seguros y Reaseguros Generales S.A. ⁽⁶⁾	-	779	100,0%	0,6%
ENTIDADES DE SEGUROS DE PERSONAS (*)	119.194	151.819	27,4%	100,0%
BUPA Insurance (Bolivia) S.A.	3.475	3.638	4,7%	2,4%
La Vitalicia Seguros y Reaseguros de Vida S.A.	12.134	11.981	-1,3%	7,9%
La Boliviana Ciacruz Seguros Personales S.A.	8.388	12.230	45,8%	8,1%
Nacional Seguros Vida y Salud S.A. ^{(4) (7)}	33.989	43.663	28,5%	28,8%
Alianza Vida Seguros y Reaseguros S.A.	25.897	32.960	27,3%	21,7%
Crediseguro S.A. Seguros Personales	5.470	5.536	1,2%	3,6%
Seguros y Reaseguros Personales Univida S.A. ^{(1) (2) (5)}	21.292	31.228	46,7%	20,6%
Compañía de Seguros de Vida Fortaleza S.A.	1.691	2.362	39,7%	1,6%
Santa Cruz Vida y Salud Seguros y Reaseguros Personales S.A.	6.859	8.223	19,9%	5,4%
ENTIDADES PREPAGO DE SALUD	-	138	100,0%	100,0%
Innovasalud Servicios en Salud S.A. ^{(3) (7) (8) (9)}	-	138	100,0%	100,0%
TOTAL MERCADO	246.259	292.976	19,0%	

Fuente: Información Técnico Financiera reportada por las Entidades Aseguradoras.

* Incluye Información de los Seguros Previsionales.

(1) Nota. Mediante Decreto Supremo N° 2920 de 28/09/2016, Seguros y Reaseguros Personales Univida S.A. es la Entidad autorizada para administrar y comercializar el Seguro Obligatorio de Accidentes de Tránsito – SOAT.

(2) Nota. Mediante Decreto Supremo N° 4330 de 07/09/2020, se establece que la Póliza del Seguro Obligatorio de Accidentes de Tránsito - SOAT con vigencia hasta el 31/12/2020, se amplía con carácter excepcional hasta el 30/04/2021.

(3) Nota. Mediante Resolución Administrativa APS N° 1363/2018 de 09/10/2018, se emitió el Reglamento para Entidades de Prepago de Salud, mismo que fue aclarado, modificado y complementado por las Resoluciones Administrativas APS N° 1440/2018 de 24/10/2018, APS N° 1740/2018 de 17/12/2018 y APS N° 1327/2019 de 31/07/2019.

(4) Mediante Resolución Administrativa APS N° 231/2019 de 11/02/2019, se autoriza la adecuación del objeto social de Nacional Seguros Vida y Salud S.A., para la Prestación de Servicios Prepago de Salud.

(5) Nota. Mediante Resolución Administrativa APS N° 380/2021 de 22/04/2021, se habilita a Seguros y Reaseguros Personales Univida S.A. para la Administración y Comercialización del Seguro Obligatorio de Accidentes de la Trabajadora y el Trabajador en el Ámbito de la Construcción - SOATC.

(6) Nota. Mediante Resolución Administrativa APS N° 497/2021 de 26/05/2021, se autoriza el funcionamiento de Mercantil Santa Cruz Seguros y Reaseguros Generales S.A.

(7) Nota. Mediante Resolución Administrativa APS N° 663/2021 de 01/07/2021, se aprueba el Reglamento de Entidades de Prepago de Salud y Entidades Aseguradoras de Personas para la prestación de Servicios Prepago de Salud, dejando sin efecto las Resoluciones Administrativas APS N° 1363/2018, APS N° 1440/2018, APS N° 1740/2018 y APS N° 1327/2019.

(8) Nota. Mediante Resolución Administrativa APS N° 056/2022 de 20/01/2022, se autoriza el funcionamiento de Innovasalud Servicios en Salud S.A., para la Prestación de Servicios Prepago de Salud.

(9) Nota. Producción = Tarifa Anticipada.

Nota. Mediante Resolución Administrativa APS N° 1298/2020 de 09/12/2020, se dispone la intervención para Liquidación Forzosa y Revocatoria de Autorización de Funcionamiento de Seguros Provida S.A.

Al mes de mayo de 2022, las Entidades Aseguradoras de Seguros Generales y Fianzas con mayor participación fueron: Alianza Compañía de Seguros y Reaseguros S.A. E.M.A. (24,2%), Bisa Seguros y Reaseguros S.A. (19,0%) y La Boliviana Ciacruz de Seguros y Reaseguros S.A. (16,9%). Asimismo, este tipo de Entidades registraron una variación que alcanzó a 11,0%, entre mayo 2021 y mayo 2022.

Mientras que las Entidades de Seguros de Personas presentaron una variación que alcanzó a 27,4% respecto al mismo periodo de la gestión anterior, donde destaca la participación de mercado de Nacional Seguros Vida y Salud S.A. (28,8%), Alianza Vida Seguros y Reaseguros S.A. (21,7%) y Seguros y Reaseguros Personales Univida S.A. (20,6%).

En el Mercado de Seguros la Producción a mayo 2022 alcanzó a USD. 293,0 millones, que significó una variación de 19,0% respecto a mayo de 2021, donde la participación de las Corredoras de Seguros ha sido importante para la producción de Seguros, que han intermediado producción por un total de USD. 159,5 millones, que significan el 54,4% del total de la producción.

3.3 MARGEN DE SOLVENCIA Y PATRIMONIO TÉCNICO

De acuerdo a lo establecido en la Ley de Seguros N° 1883 y en cumplimiento a las atribuciones de la Autoridad de Fiscalización y Control de Pensiones y Seguros – APS, trimestralmente se realiza la evaluación correspondiente al cumplimiento del Patrimonio Técnico y Margen de Solvencia, para controlar los requerimientos de Solvencia Económica Financiera a las Entidades Aseguradoras y Entidades Prepago de Salud.

En este sentido, a continuación se presenta la información correspondiente al Primer Trimestre de la gestión 2022:

Tabla N° 17

MARGEN DE SOLVENCIA Y PATRIMONIO TÉCNICO EN DÓLARES ESTADOUNIDENSES		
Entidades de Seguros	MARZO-22	
	Margen de Solvencia	Patrimonio Técnico
ENTIDADES DE SEGUROS GENERALES Y FIANZAS		
La Boliviana Ciacruz de Seguros y Reaseguros S.A.	7.986.386	24.604.303
Seguros y Reaseguros Credinform International S.A.	7.313.058	17.061.141
Seguros Illimani S.A.	1.037.468	1.655.776
Alianza Compañía de Seguros y Reaseguros S.A. EMA	14.091.187	36.952.100
Bisa Seguros y Reaseguros S.A.	9.241.067	16.121.149
Compañía de Seguros y Reaseguros Fortaleza S.A.	4.055.202	6.632.546
Nacional Seguros Patrimoniales y Fianzas S.A.	4.560.453	11.082.010
Unibienes Seguros y Reaseguros Patrimoniales S.A.	4.808.041	7.003.142
Crediseguro S.A. Seguros Generales	1.037.468	1.702.037
Mercantil Santa Cruz Seguros y Reaseguros Generales S.A. ⁽¹⁾	1.037.468	2.948.219
ENTIDADES DE SEGUROS DE PERSONAS		
BUPA Insurance (Bolivia) S.A.	1.732.523	3.641.702
La Vitalicia Seguros y Reaseguros de Vida S.A.	18.489.809	57.022.720
La Boliviana Ciacruz Seguros Personales S.A.	5.733.205	12.737.041
Nacional Seguros Vida y Salud S.A.	15.052.145	27.179.952
Alianza Vida Seguros y Reaseguros S.A.	10.127.817	17.101.546
Crediseguro S.A. Seguros Personales	1.912.770	4.844.636
Seguros y Reaseguros Personales Univida S.A.	9.004.936	13.382.959
Compañía de Seguros de Vida Fortaleza S.A.	1.037.468	1.737.324
Santa Cruz Vida y Salud Seguros y Reaseguros Personales S.A.	2.445.981	22.386.157
ENTIDADES PREPAGO DE SALUD		
Innovasalud Servicios en Salud S.A. ⁽²⁾	1.037.468	1.322.134

Fuente: Información técnico financiera reportada por las Entidades Aseguradoras.

(1) Nota. Mediante Resolución Administrativa APS N° 497/2021 de 26/05/2021, se autoriza el funcionamiento de Mercantil Santa Cruz Seguros y Reaseguros Generales S.A.

(2) Nota. Mediante Resolución Administrativa APS N° 056/2022 de 20/01/2022, se autoriza el funcionamiento de Innovasalud Servicios en Salud S.A., para la Prestación de Servicios Prepago de Salud.

Nota. Mediante Resolución Administrativa APS N° 1298/2020 de 09/12/2020, se dispone la intervención para Liquidación Forzosa y Revocatoria de Autorización de Funcionamiento de Seguros Provida S.A.

3.4 CALIFICACIONES DE RIESGO PARA ENTIDADES DE SEGUROS

A continuación, se detallan en el cuadro que sigue las Calificaciones de Riesgo de las Entidades Aseguradoras a marzo 2022:

Tabla N° 18

CALIFICACIONES DE RIESGO PARA ENTIDADES DE SEGUROS					
Entidades Aseguradoras	Calificadoras de Riesgo	Capacidad de Pago de Sinistros		Fecha de Calificación	Tendencia
		Nomenclatura	Nomenclatura		
		ASFI	Calificadora		
La Boliviana Ciacruz de Seguros y Reaseguros S.A.	Moody's Local PE Clasificadora de Riesgo S.A.	AAA	AAA.bo	31/03/2022	Ninguno
	PACIFIC CREDIT RATING - PCR	AAA	BAAA	25/03/2022	Negativa
Seguros y Reaseguros Credinform International S.A.	AESA RATINGS	AA3	AA-	31/03/2022	Estable
	PACIFIC CREDIT RATING - PCR	AA3	BAA-	25/03/2022	Estable
Seguros Illimani S.A	AESA RATINGS	B3	B-	31/03/2022	Negativa
	Moody's Local PE Clasificadora de Riesgo S.A.	C	CC.bo	31/03/2022	Ninguno
Alianza Compañía de Seguros y Reaseguros S.A. EMA	AESA RATINGS	AA1	AA+	31/03/2022	Estable
	Moody's Local PE Clasificadora de Riesgo S.A.	AA2	AA.bo	31/03/2022	Ninguno
Bisa Seguros y Reaseguros S.A.	Moody's Local PE Clasificadora de Riesgo S.A.	AAA	AAA.bo	31/03/2022	Ninguno
	PACIFIC CREDIT RATING - PCR	AAA	BAAA	25/03/2022	Estable
Compañía de Seguros y Reaseguros Fortaleza S.A.	AESA RATINGS	A3	A-	31/03/2022	Estable
	PACIFIC CREDIT RATING - PCR	A3	BA-	25/03/2022	Estable
Nacional Seguros Patrimoniales y Fianzas S.A.	AESA RATINGS	A1	A+	31/03/2022	Estable
	Moody's Local PE Clasificadora de Riesgo S.A.	A1	A+.bo	31/03/2022	Ninguno
Unibienes Seguros y Reaseguros Patrimoniales S.A.	AESA RATINGS	A2	A	31/03/2022	Estable
	PACIFIC CREDIT RATING - PCR	A1	BA+	25/03/2022	Positiva
Crediseguro S.A. Seguros Generales	AESA RATINGS	AA2	AA	31/03/2022	Estable
	Moody's Local PE Clasificadora de Riesgo S.A.	AA3	AA-.bo	31/03/2022	Ninguno
Mercantil Santa Cruz Seguros y Reaseguros Generales S.A. ⁽¹⁾	AESA RATINGS	A1	A+	31/03/2022	Estable
	PACIFIC CREDIT RATING - PCR	A1	BA+	31/03/2022	Estable
BUPA Insurance (Bolivia) S.A.	AESA RATINGS	AAA	AAA	31/03/2022	Estable
	Moody's Local PE Clasificadora de Riesgo S.A.	AAA	AAA.bo	31/03/2022	Ninguno
La Vitalicia Seguros y Reaseguros de Vida S.A.	AESA RATINGS	AA3	AA-	31/03/2022	En Desarrollo
	PACIFIC CREDIT RATING - PCR	AA2	BAA	25/03/2022	Negativa
La Boliviana Ciacruz Seguros Personales S.A.	Moody's Local PE Clasificadora de Riesgo S.A.	AA2	AA.bo	31/03/2022	Ninguno
	PACIFIC CREDIT RATING - PCR	AA2	BAA	25/03/2022	Estable
Nacional Seguros Vida y Salud S.A.	AESA RATINGS	AA3	AA-	31/03/2022	En Desarrollo
	Moody's Local PE Clasificadora de Riesgo S.A.	A1	A+.bo	31/03/2022	Ninguno
Alianza Vida Seguros y Reaseguros S.A.	AESA RATINGS	AA2	AA	31/03/2022	Estable
	Moody's Local PE Clasificadora de Riesgo S.A.	AA3	AA-.bo	31/03/2022	Ninguno
Crediseguro S.A. Seguros Personales	AESA RATINGS	AA1	AA+	31/03/2022	Estable
	Moody's Local PE Clasificadora de Riesgo S.A.	AA2	AA.bo	31/03/2022	Ninguno
Seguros y Reaseguros Personales Univida S.A.	AESA RATINGS	A1	A+	31/03/2022	Positiva
	Moody's Local PE Clasificadora de Riesgo S.A.	AA3	AA-.bo	31/03/2022	Ninguno
Compañía de Seguros de Vida Fortaleza S.A.	AESA RATINGS	A3	A-	31/03/2022	Estable
	PACIFIC CREDIT RATING - PCR	A3	BA-	25/03/2022	Estable
Santa Cruz Vida y Salud Seguros y Reaseguros Personales S.A.	AESA RATINGS	A2	A	31/03/2022	Estable
	PACIFIC CREDIT RATING - PCR	A1	BA+	25/03/2022	Positiva

Fuente: Reportes enviados a esta Autoridad de Fiscalización por las Calificadoras de Riesgo a marzo de 2022.

(1) Mediante Resolución Administrativa APS N° 497/2021 de 26/05/2021, se autoriza el funcionamiento de Mercantil Santa Cruz Seguros y Reaseguros Generales S.A. Nota. Mediante Resolución Administrativa APS N° 1298/2020 de 09/12/2020, se dispone la intervención para Liquidación Forzosa y Revocatoria de Autorización de Funcionamiento de Seguros Provida S.A.

3.5 COMPORTAMIENTO DE LOS SINIESTROS DEL MERCADO DE SEGUROS

Tabla N° 19

COMPORTAMIENTO DE LOS SINIESTROS DEL MERCADO DE SEGUROS POR MODALIDADES A MAYO 2022 EN MILES DE DÓLARES ESTADOUNIDENSES										
MODALIDAD DE SEGURO	Siniestros Directos		Siniestros por Reaseguro Aceptado		Siniestros Totales		Siniestros Reembolsados por Reaseguro Cedido		Siniestros Neto Retenido	
	MAY-21	MAY-22	MAY-21	MAY-22	MAY-21	MAY-22	MAY-21	MAY-22	MAY-21	MAY-22
Seguros Generales	59.854	76.546	2.235	2.309	62.089	78.855	27.273	42.216	34.816	36.639
Seguros de Fianzas	3.314	974	-	-	3.314	974	3.232	518	82	456
Seguros Obligatorios	4.863	5.208	1.647	1.536	6.510	6.744	1.920	1.154	4.590	5.589
Seguros de Personas	68.553	79.063	5.967	12.906	74.520	91.969	39.819	52.933	34.701	39.035
Servicios Prepago ^{(1) (2) (3) (4) (5) (6)}	-	17	-	-	-	17	-	-	-	17
Seguros Previsionales	10.646	10.053	-	-	10.646	10.053	-	-	10.646	10.053
TOTAL MERCADO	147.230	171.861	9.849	16.751	157.078	188.612	72.243	96.822	84.835	91.790

Fuente: Información técnico financiera reportada por las Entidades Aseguradoras.

(1) Incluye Servicios Prepago de Salud.

(2) Nota. Mediante Resolución Administrativa APS N° 1363/2018 de 09/10/2018, se emitió el Reglamento para Entidades de Prepago de Salud, mismo que fue aclarado, modificado y complementado por las Resoluciones Administrativas APS N° 1440/2018 de 24/10/2018, APS N° 1740/2018 de 17/12/2018 y APS N° 1327/2019 de 31/07/2019.

(3) Nota. Mediante Resolución Administrativa APS N° 231/2019 de 11/02/2019, se autoriza la adecuación del objeto social de Nacional Seguros Vida y Salud S.A., para la Prestación de Servicios Prepago de Salud.

(4) Nota. Mediante Resolución Administrativa APS N° 663/2021 de 01/07/2021, se aprueba el Reglamento de Entidades de Prepago de Salud y Entidades Aseguradoras de Personas para la prestación de Servicios Prepago de Salud, dejando sin efecto las Resoluciones Administrativas APS N° 1363/2018, APS N° 1440/2018, APS N° 1740/2018 y APS N° 1327/2019.

(5) Nota. Mediante Resolución Administrativa APS N° 056/2022 de 20/01/2022, se autoriza el funcionamiento de Innovasalud Servicios en Salud S.A., para la Prestación de Servicios Prepago de Salud.

(6) Nota. Siniestros = Servicios Prestados.

Al mes de mayo de 2022 los Siniestros Directos del Mercado Asegurador nacional alcanzaron a USD. 171,9 millones, presentando la siguiente distribución:

- La Modalidad de Seguros Generales constituyó el 44,5% (USD. 76,5 millones).
- La Modalidad de Seguros de Fianzas constituyó el 0,6% (USD. 1,0 millones).
- La Modalidad de Seguros Obligatorios constituyó el 3,0% (USD. 5,2 millones).
- La Modalidad de Seguros de Personas constituyó el 46,0% (USD. 79,1 millones).
- Los Servicios Prepago constituyeron el 0,01% (USD. 0,02 millones).
- La Modalidad de Seguros Previsionales constituyó el 5,8% (USD. 10,1 millones).

3.6 SINIESTROS POR TIPO DE ENTIDAD

Tabla N° 20/ Gráficos N° 12 y N° 13

SINIESTROS POR TIPO DE ENTIDAD A MAYO 2022 EN MILES DE DÓLARES ESTADOUNIDENSES			
ENTIDAD	MAY-21	MAY-22	Variación %
ENTIDADES DE SEGUROS GENERALES Y FIANZAS	63.187	77.531	22,7%
La Boliviana Ciacruz de Seguros y Reaseguros S.A.	7.980	9.109	14,1%
Seguros y Reaseguros Credinform International S.A.	10.095	18.582	84,1%
Seguros Illimani S.A.	32	51	60,8%
Alianza Compañía de Seguros y Reaseguros S.A. E.M.A.	17.397	21.121	21,4%
Bisa Seguros y Reaseguros S.A.	13.117	13.309	1,5%
Compañía de Seguros y Reaseguros Fortaleza S.A.	4.279	5.116	19,6%
Nacional Seguros Patrimoniales y Fianzas S.A.	7.315	5.658	-22,7%
Unibienes Seguros y Reaseguros Patrimoniales S.A.	2.900	4.465	54,0%
Crediseguro S.A. Seguros Generales	72	64	-11,0%
Mercantil Santa Cruz Seguros y Reaseguros Generales S.A. ⁽⁶⁾	-	55	100,0%
ENTIDADES DE SEGUROS DE PERSONAS (*)	84.043	94.314	12,2%
BUPA Insurance (Bolivia) S.A.	2.536	3.950	55,8%
La Vitalicia Seguros y Reaseguros de Vida S.A.	16.814	13.358	-20,6%
La Boliviana Ciacruz Seguros Personales S.A.	5.292	11.221	112,0%
Nacional Seguros Vida y Salud S.A. ^{(4) (7)}	19.684	23.413	18,9%
Alianza Vida Seguros y Reaseguros S.A.	23.323	21.844	-6,3%
Crediseguro S.A. Seguros Personales	5.346	2.442	-54,3%
Seguros y Reaseguros Personales Univida S.A. ^{(1) (2) (5)}	6.234	13.215	112,0%
Compañía de Seguros de Vida Fortaleza S.A.	1.648	1.158	-29,8%
Santa Cruz Vida y Salud Seguros y Reaseguros Personales S.A.	3.165	3.713	17,3%
ENTIDADES PREPAGO DE SALUD	-	17	100%
Innovasalud Servicios en Salud S.A. ^{(3) (7) (8) (9)}	-	17	100,0%
TOTAL MERCADO	147.230	171.861	16,7%

Fuente: Información Técnico Financiera reportada por las Entidades Aseguradoras.

* Incluye Información de los Seguros Previsionales.

(1) Nota. Mediante Decreto Supremo N° 2920 de 28/09/2016, Seguros y Reaseguros Personales Univida S.A. es la Entidad autorizada para administrar y comercializar el Seguro Obligatorio de Accidentes de Tránsito - SOAT.

(2) Nota. Mediante Decreto Supremo N° 4330 de 07/09/2020, se establece que la Póliza del Seguro Obligatorio de Accidentes de Tránsito - SOAT con vigencia hasta el 31/12/2020, se amplía con carácter excepcional hasta el 30/04/2021.

(3) Nota. Mediante Resolución Administrativa APS N° 1363/2018 de 09/10/2018, se emitió el Reglamento para Entidades de Prepago de Salud, mismo que fue aclarado, modificado y complementado por las Resoluciones Administrativas APS N° 1440/2018 de 24/10/2018, APS N° 1740/2018 de 17/12/2018 y APS N° 1327/2019 de 31/07/2019.

(4) Mediante Resolución Administrativa APS N° 231/2019 de 11/02/2019, se autoriza la adecuación del objeto social de Nacional Seguros Vida y Salud S.A., para la Prestación de Servicios Prepago de Salud.

(5) Nota. Mediante Resolución Administrativa APS N° 380/2021 de 22/04/2021, se habilita a Seguros y Reaseguros Personales Univida S.A. para la Administración y Comercialización del Seguro Obligatorio de Accidentes de la Trabajadora y el Trabajador en el Ámbito de la Construcción - SOATC.

(6) Nota. Mediante Resolución Administrativa APS N° 497/2021 de 26/05/2021, se autoriza el funcionamiento de Mercantil Santa Cruz Seguros y Reaseguros Generales S.A.

(7) Nota. Mediante Resolución Administrativa APS N° 663/2021 de 01/07/2021, se aprueba el Reglamento de Entidades de Prepago de Salud y Entidades Aseguradoras de Personas para la prestación de Servicios Prepago de Salud, dejando sin efecto las Resoluciones Administrativas APS N° 1363/2018, APS N° 1440/2018, APS N° 1740/2018 y APS N° 1327/2019.

(8) Nota. Mediante Resolución Administrativa APS N° 056/2022 de 20/01/2022, se autoriza el funcionamiento de Innovasalud Servicios en Salud S.A., para la Prestación de Servicios Prepago de Salud.

(9) Nota. Siniestros = Servicios Prestados.

Nota. Mediante Resolución Administrativa APS N° 1298/2020 de 09/12/2020, se dispone la intervención para Liquidación Forzosa y Revocatoria de Autorización de Funcionamiento de Seguros Provida S.A.

Al mes de mayo de 2022, las Entidades Aseguradoras de Seguros Generales y Fianzas registraron un crecimiento de 22,7% respecto al mismo periodo de la gestión anterior, alcanzando a USD. 77,5 millones, donde destacan los incrementos presentados por Seguros y Reaseguros Credinform International S.A. (84,1%), Seguros Illimani S.A. (60,8%) y Unibienes Seguros y Reaseguros Patrimoniales S.A. (54,0%).

En el caso de las Entidades de Seguros de Personas, los Siniestros Pagados a mayo de 2022 alcanzaron a USD. 94,3 millones, lo que representa un crecimiento de 12,2% respecto a mayo de 2021, donde destacan los incrementos de La Boliviana Ciacruz Seguros Personales S.A. (112,0%) y Seguros y Reaseguros Personales Univida S.A. (112,0%) y BUPA Insurance (Bolivia) S.A. (55,8%).

En el Mercado de Seguros los Siniestros a mayo 2022 alcanzaron a USD. 171,9 millones, que significaron una variación de 16,7% respecto a mayo de 2021.

3.7 INTERMEDIACIÓN DE REASEGUO MENSUAL POR CORREDOR DE REASEGUO

Tabla N° 21

INTERMEDIACIÓN DE REASEGUO MENSUAL POR CORREDOR DE REASEGUO A MAYO 2022 EN MILES DE DÓLARES ESTADOUNIDENSES				
Corredor de Reaseguro	Intermediación de Reaseguro			
	MAY-21	MAY-22	Participación de Mercado	Variación %
Conesa Kieffer & Asociados Corredores de Reaseguros S.A.	2.743	6.553	22,8%	138,9%
Iberam Re Corredores Internacionales de Reaseguros S.A	2.118	1.454	5,1%	-31,3%
Olsa Bolivia Corredores de Reaseguros S.A.	1.079	1.764	6,2%	63,5%
Universal Brokers RE S.A. Corredores de Reaseguros "UNIBROSA RE S.A."	11.814	16.096	56,1%	36,2%
ACCES RE Corredora de Reaseguros S.A. ⁽²⁾	(476)	1.067	3,7%	324,0%
Risk Reinsurance Broker S.A "Risk RE S.A."	2.005	1.474	5,1%	-26,5%
KRINGS REINSURANCE BROKERS S.A. ⁽¹⁾	-	283	1,0%	100,0%
Total	19.282	28.692	100,0%	48,8%

Fuente: Reportes enviados por los Corredores de Reaseguros.

(1) Nota. Mediante Resolución Administrativa APS N° 1293-2020 de 08/12/2020, se autoriza el funcionamiento de KRINGS REINSURANCE BROKERS S.A.

(2) Nota. Mediante Resolución Administrativa APS N° 450/2022 de 30/03/2022, se dispone suspender temporalmente la autorización de funcionamiento de ACCES RE Corredora de Reaseguros S.A., otorgada mediante Resolución Administrativa APS N° 316-2012 de 15/05/2012, en tanto cumpla con la presentación de la Póliza de Errores y Omisiones.

Nota. Mediante Resolución Administrativa APS N° 415-2015 de 16/04/2015 se dispone la intervención de AON Re Bolivia S.A Corredores de Reaseguros.

En el Mercado Asegurador Boliviano, entre mayo 2021 y mayo 2022 se presentó un crecimiento de 48,8% en la Intermediación de Reaseguro.

Por otra parte, de acuerdo a las cifras reportadas al mes de mayo 2022, Universal Brokers RE S.A. Corredores de Reaseguros "UNIBROSA RE S.A." absorbe el 56,1% de la Intermediación de Reaseguro en el Mercado Asegurador nacional, seguido por Conesa Kieffer & Asociados Corredores de Reaseguros S.A. (22,8%), Olsa Bolivia Corredores de Reaseguros S.A. (6,1%), Risk Reinsurance Broker S.A "Risk RE S.A." (5,1%), Iberam Re Corredores Internacionales de Reaseguros S.A. (5,1%), ACCES RE Corredora de Reaseguros S.A. (3,7%) y KRINGS REINSURANCE BROKERS S.A. (1,0%).

3.8 BALANCE GENERAL POR TIPO DE ENTIDAD

Tabla N° 22

BALANCE GENERAL POR TIPO DE ENTIDAD DE SEGUROS AL 31 DE MAYO 2022 EN MILES DE BOLIVIANOS ENTIDADES DE SEGUROS GENERALES Y FIANZAS											
DETALLE	La Boliviana Ciacruz de Seguros y Reaseguros S.A.	Seguros y Reaseguros Credinform International S.A.	Seguros Illimani S.A.	Alianza Compañía de Seguros y Reaseguros S.A. E.M.A.	Bisa Seguros y Reaseguros S.A.	Compañía de Seguros y Reaseguros Fortaleza S.A.	Nacional Seguros Patrimoniales y Fianzas S.A.	Unibienes Seguros y Reaseguros Patrimoniales S.A.	Crediseguro S.A. Seguros Generales	Mercantil Santa Cruz Seguros y Reaseguros Generales S.A. ⁽¹⁾	TOTAL
ACTIVO	593.027	497.646	57.125	937.282	507.648	183.769	349.857	189.272	23.325	32.134	3.371.087
PASIVO	351.237	375.762	28.825	643.756	392.384	139.506	270.549	102.273	10.770	7.246	2.322.307
PATRIMONIO	241.790	121.884	28.300	293.527	115.264	44.264	79.308	87.000	12.555	24.888	1.048.780
PASIVO Y PATRIMONIO	593.027	497.646	57.125	937.282	507.648	183.769	349.857	189.272	23.325	32.134	3.371.087
CUENTAS DE ORDEN DEUDORAS	229.386.669	166.178.565	213.713.917	521.779.923	481.535.106	182.146.233	149.548.274	225.671.563	44.709.312	2.413.707	2.217.083.269
CUENTAS DE ORDEN ACREEDORAS	229.386.669	166.178.565	213.713.917	521.779.923	481.535.106	182.146.233	149.548.274	225.671.563	44.709.312	2.413.707	2.217.083.269

Fuente: Estados Financieros remitidos por las Entidades Aseguradoras al 31 de mayo de 2022.

(1) Nota. Mediante Resolución Administrativa APS N° 497/2021 de 26/05/2021, se autoriza el funcionamiento de Mercantil Santa Cruz Seguros y Reaseguros Generales S.A.

Tabla N° 23

ENTIDADES DE SEGUROS DE PERSONAS										
DETALLE	BUPA Insurance (Bolivia) S.A.	La Vitalicia Seguros y Reaseguros de Vida S.A.	La Boliviana Ciacruz Seguros Personales S.A.	Nacional Seguros Vida y Salud S.A.	Alianza Vida Seguros y Reaseguros S.A.	Crediseguro S.A Seguros Personales	Seguros y Reaseguros Personales Univida S.A.	Compañía de Seguros de Vida Fortaleza S.A.	Santa Cruz Vida y Salud Seguros y Reaseguros Personales S.A.	TOTAL
ACTIVO	59.443	2.705.126	293.669	942.056	343.568	71.490	487.188	23.934	199.439	5.125.911
PASIVO	19.120	2.279.862	197.819	713.579	215.129	37.358	373.040	11.015	44.491	3.891.412
PATRIMONIO	40.323	425.263	95.850	228.478	128.439	34.132	114.148	12.919	154.948	1.234.499
PASIVO Y PATRIMONIO	59.443	2.705.126	293.669	942.056	343.568	71.490	487.188	23.934	199.439	5.125.911
CUENTAS DE ORDEN DEUDORAS	62.689.933	28.547.166	83.803.277	159.470.510	310.730.862	23.135.474	114.985.147	3.133.220	34.114.786	820.610.375
CUENTAS DE ORDEN ACREEDORAS	62.689.933	28.547.166	83.803.277	159.470.510	310.730.862	23.135.474	114.985.147	3.133.220	34.114.786	820.610.375

Fuente: Estados Financieros remitidos por las Entidades Aseguradoras al 31 de mayo de 2022.

Nota. Mediante Resolución Administrativa APS N° 1298/2020 de 09/12/2020, se dispone la intervención para Liquidación Forzosa y Revocatoria de Autorización de Funcionamiento de Seguros Provida S.A.

Tabla N° 24

BALANCE GENERAL POR ENTIDAD PREPAGO DE SALUD AL 31 DE MAYO DE 2022 EN MILES DE BOLIVIANOS		
DETALLE	Innovasalud Servicios en Salud S.A. ⁽¹⁾	TOTAL
ACTIVO	14.741	14.741
PASIVO	2.857	2.857
PATRIMONIO	11.885	11.885
PASIVO Y PATRIMONIO	14.741	14.741
CUENTAS DE ORDEN DEUDORAS	19.642	19.642
CUENTAS DE ORDEN ACREEDORAS	19.642	19.642

Fuente: Estados Financieros remitidos por las Entidades Aseguradoras al 31 de mayo de 2022.

(1) Nota. Mediante Resolución Administrativa APS N° 056/2022 de 20/01/2022, se autoriza el funcionamiento de Innovasalud Servicios en Salud S.A., para la Prestación de Servicios Prepago de Salud.

3.9. ESTADO DE RESULTADOS POR TIPO DE ENTIDAD

Tabla N° 25

ESTADO DE RESULTADOS POR TIPO DE ENTIDAD DE SEGUROS AL 31 DE MAYO 2022 EN MILES DE BOLIVIANOS ENTIDADES DE SEGUROS GENERALES Y FIANZAS											
DETALLE	La Boliviana Ciacruz de Seguros y Reaseguros S.A.	Seguros y Reaseguros Credinform International S.A.	Seguros Illimani S.A.	Alianza Compañía de Seguros y Reaseguros S.A. E.M.A.	Bisa Seguros y Reaseguros S.A.	Compañía de Seguros y Reaseguros Fortaleza S.A.	Nacional Seguros Patrimoniales y Fianzas S.A.	Unibienes Seguros y Reaseguros Patrimoniales S.A.	Crediseguro S.A. Seguros Generales	Mercantil Santa Cruz Seguros y Reaseguros Generales S.A. ⁽¹⁾	TOTAL
PRODUCCIÓN NETA DE ANULACIÓN	190.019	136.531	2.124	335.188	231.609	60.541	122.172	139.528	8.920	6.030	1.232.660
PRODUCCIÓN NETA DE REASEGURO	115.638	97.716	1.716	181.892	97.547	32.493	40.064	52.834	8.368	2.227	630.495
PRIMAS DEVENGADAS	115.535	90.819	1.812	174.582	100.762	41.076	51.246	46.677	8.306	1.148	631.963
RESULTADO TÉCNICO BRUTO	32.053	(44.986)	1.434	1.143	(13.742)	5.403	14.756	20.740	7.819	(836)	23.783
RESULTADO TÉCNICO NETO DE REASEGURO	62.517	44.471	1.323	89.887	59.351	15.188	35.305	37.141	6.965	162	352.310
RESULTADO OPERACIONAL	(2.296)	3.839	(402)	9.861	5.100	(3.124)	3.856	15.960	2.020	(6.658)	28.156
RESULTADO FINANCIERO	(3.985)	6.935	(33)	11.857	6.337	(2.604)	2.051	16.677	2.284	(6.199)	33.320
RESULTADO DEL PERIODO O GESTIÓN	(2.496)	7.798	(33)	12.986	7.721	(2.116)	3.170	18.180	2.260	(6.192)	41.279

Fuente: Estados Financieros remitidos por las Entidades Aseguradoras al 31 de mayo de 2022.

(1) Nota. Mediante Resolución Administrativa APS N° 497/2021 de 26/05/2021, se autoriza el funcionamiento de Mercantil Santa Cruz Seguros y Reaseguros Generales S.A.

Tabla N° 26

ENTIDADES DE SEGUROS DE PERSONAS										
DETALLE	BUPA Insurance (Bolivia) S.A.	La Vitalicia Seguros y Reaseguros de Vida S.A.	La Boliviana Ciacruz Seguros Personales S.A.	Nacional Seguros Vida y Salud S.A.	Alianza Vida Seguros y Reaseguros S.A.	Crediseguro S.A Seguros Personales	Seguros y Reaseguros Personales Univida S.A.	Compañía de Seguros de Vida Fortaleza S.A.	Santa Cruz Vida y Salud Seguros y Reaseguros Personales S.A.	TOTAL
PRODUCCIÓN NETA DE ANULACIÓN	27.458	90.031	161.835	329.718	303.717	41.028	248.028	17.996	61.947	1.281.757
PRODUCCIÓN NETA DE REASEGURO	12.485	76.093	88.668	239.171	182.873	30.687	229.792	14.077	52.219	926.064
PRIMAS DEVENGADAS	14.254	50.735	89.646	228.770	166.674	30.910	143.493	14.123	51.631	790.236
RESULTADO TÉCNICO BRUTO	(16.108)	(47.781)	17.252	48.435	(8.112)	15.792	32.791	3.712	22.148	68.128
RESULTADO TÉCNICO NETO DE REASEGURO	5.688	(55.040)	87.732	114.177	84.198	25.583	66.799	8.177	40.756	378.071
RESULTADO OPERACIONAL	(4.783)	(77.095)	8.540	10.417	2.325	6.554	18.381	1.199	5.119	(29.342)
RESULTADO FINANCIERO	(3.759)	(103.982)	13.207	9.096	6.407	7.462	22.947	1.449	4.563	(42.611)
RESULTADO DEL PERIODO O GESTIÓN	(3.648)	(118.787)	14.862	9.072	9.109	7.472	22.928	1.584	4.366	(53.043)

Fuente: Estados Financieros remitidos por las Entidades Aseguradoras al 31 de mayo de 2022.

Nota. Mediante Resolución Administrativa APS N° 1298/2020 de 09/12/2020, se dispone la intervención para Liquidación Forzosa y Revocatoria de Autorización de Funcionamiento de Seguros Provida S.A.

Tabla N° 27

ESTADO DE RESULTADOS POR ENTIDAD PREPAGO DE SALUD AL 31 DE MAYO 2022 EN MILES DE BOLIVIANOS		
DETALLE	Innovasud Servicios en Salud S.A. ⁽¹⁾	TOTAL
PRODUCCIÓN NETA DE ANULACIÓN	2.682	2.682
PRODUCCIÓN NETA DE REASEGURO	2.682	2.682
PRIMAS DEVENGADAS	1.927	1.927
RESULTADO TÉCNICO BRUTO	1.766	1.766
RESULTADO TÉCNICO NETO DE REASEGURO	1.766	1.766
RESULTADO OPERACIONAL	(2.416)	(2.416)
RESULTADO FINANCIERO	(2.416)	(2.416)
RESULTADO DEL PERIODO O GESTIÓN	(2.421)	(2.421)

Fuente: Estados Financieros remitidos por las Entidades Aseguradoras al 31 de mayo de 2022.

(1) Nota. Mediante Resolución Administrativa APS N° 056/2022 de 20/01/2022, se autoriza el funcionamiento de Innovasud Servicios en Salud S.A., para la Prestación de Servicios Prepago de Salud.

3.10 SEGURO OBLIGATORIO DE ACCIDENTES DE TRÁNSITO - SOAT

Conforme lo establecido en el Decreto Supremo N° 2920 de 28/09/2016, el Seguro Obligatorio de Accidentes de Tránsito - SOAT será administrado y comercializado por la Entidad Pública de Seguros. Asimismo, mediante Decreto Supremo N° 4330 de 07/09/2020, se estableció que la Póliza del Seguro Obligatorio de Accidentes de Tránsito - SOAT con vigencia hasta el 31/12/2020, se amplíe con carácter excepcional hasta el 30/04/2021.

En este sentido, mediante Resolución Administrativa APS N° 1244/2021 de 10/11/2021, se habilitó a Seguros y Reaseguros Personales Univida S.A. en su condición de Entidad Pública de Seguros, para que realice la administración y comercialización del SOAT, gestión 2022, información que se describe en los siguientes cuadros:

3.11 SOAT: RESUMEN NO MONETARIO

Tabla N° 28

SEGURO OBLIGATORIO DE ACCIDENTES DE TRÁNSITO RESUMEN: NO MONETARIO BOLIVIA: POR TIPO Y USO DE VEHÍCULO A MAYO 2022													
REPORTE	USO VEHICULO	Motocicleta	Automóvil	Jeep	Camioneta	Vagoneta	Minibús	Microbús	Colectivo	Ómnibus/ Flota	Camión	Tracto Camión	Total General
Número de Rosetas	Servicio Particular	136.235	195.315	42.883	150.008	316.519	29.346	946	269	231	32.075	5.056	908.883
	Servicio Público	50.120	65.372	693	6.823	127.297	110.902	16.757	2.038	3.132	57.869	24.030	465.033
Total Número de Rosetas		186.355	260.687	43.576	156.831	443.816	140.248	17.703	2.307	3.363	89.944	29.086	1.373.916
Número de Accidentados	Servicio Particular	1.291	404	106	286	559	59	4	1	-	63	8	2.781
	Servicio Público	1.499	356	6	13	679	1.332	396	160	304	163	58	4.966
Total Número de Accidentados		2.790	760	112	299	1.238	1.391	400	161	304	226	66	7.747
Número de Ocupantes	Servicio Particular	1.191	275	72	202	396	41	4	1	-	37	5	2.224
	Servicio Público	1.364	217	5	12	463	1.115	337	158	289	98	30	4.088
Total Número de Ocupantes		2.555	492	77	214	859	1.156	341	159	289	135	35	6.312
Número de Peatones	Servicio Particular	100	129	34	84	163	18	-	-	-	26	3	557
	Servicio Público	135	139	1	1	216	217	59	2	15	65	28	878
Total Número de Peatones		235	268	35	85	379	235	59	2	15	91	31	1.435
Número de Siniestros	Servicio Particular	1.172	328	83	221	427	46	2	1	-	58	8	2.346
	Servicio Público	1.309	300	6	11	529	751	237	39	105	132	55	3.474
Total Número de Siniestros		2.481	628	89	232	956	797	239	40	105	190	63	5.820

Fuente: Reportes Mensuales SOAT enviados por la Entidad Aseguradora habilitada.

Nota. El Fondo de Indemnizaciones SOAT - FISO, cuya misión es cubrir los siniestros producidos por los vehículos no identificados, reportó 5 casos cerrados y cancelados a nivel nacional, exclusivamente de la gestión 2022.

3.12 SOAT: RESUMEN MONETARIO

Tabla N° 29

SEGURO OBLIGATORIO DE ACCIDENTES DE TRÁNSITO RESUMEN: MONETARIO BOLIVIA: POR TIPO Y USO DE VEHÍCULO A MAYO 2022 EN DÓLARES ESTADOUNIDENSES													
REPORTE	USO VEHICULO	Motocicleta	Automóvil	Jeep	Camioneta	Vagoneta	Minibús	Microbús	Colectivo	Ómnibus / Flota	Camión	Tracto Camión	Total general
Primas Netas	Servicio Particular	2.729.674	1.825.929	490.200	2.185.637	2.961.403	581.503	45.335	16.720	63.258	1.126.669	153.270	12.179.599
	Servicio Público	808.771	822.454	5.412	135.554	1.663.274	2.487.899	574.118	79.453	1.208.754	1.191.482	462.781	9.439.952
Total Primas Netas		3.538.445	2.648.383	495.612	2.321.192	4.624.677	3.069.402	619.453	96.172	1.272.012	2.318.151	616.051	21.619.550
Gastos Médicos	Servicio Particular	652.430	204.965	33.703	176.490	294.402	45.452	1.646	484	-	43.662	3.355	1.456.590
	Servicio Público	918.062	162.669	4.856	11.371	339.834	686.092	189.115	54.961	147.248	102.764	44.603	2.661.574
Total Gastos Médicos		1.570.492	367.634	38.559	187.862	634.236	731.543	190.761	55.445	147.248	146.427	47.958	4.118.164
Gastos Fallecimiento	Servicio Particular	19.242	31.535	8.552	74.432	96.546	8.552	-	-	-	15.607	-	254.467
	Servicio Público	31.688	32.070	-	-	56.567	223.096	49.212	33.785	65.236	39.266	31.856	562.776
Total Gastos Fallecimiento		50.930	63.605	8.552	74.432	153.113	231.648	49.212	33.785	65.236	54.873	31.856	817.243
Gastos Incapacidad Total Permanente	Servicio Particular	-	-	-	41	63	-	-	-	-	3.207	-	3.311
	Servicio Público	-	3.207	-	-	-	3.207	-	3.207	-	-	3.207	12.828
Total Gastos Incapacidad Total Permanente		-	3.207	-	41	63	3.207	-	3.207	-	3.207	3.207	16.139
Siniestros Pagados	Servicio Particular	671.672	236.501	42.255	250.963	391.011	54.004	1.646	484	-	62.477	3.355	1.714.368
	Servicio Público	949.750	197.946	4.856	11.371	396.401	912.395	238.327	91.953	212.483	142.030	79.666	3.237.178
Total Siniestros Pagados		1.621.422	434.446	47.111	262.335	787.412	966.399	239.973	92.437	212.483	204.507	83.022	4.951.546

Fuente: Reportes Mensuales SOAT enviados por las Entidades Aseguradoras.

Nota: Siniestros Pagados no incluyen Siniestros Reclamados por Liquidar, ni FISO.

Nota: El Fondo de Indemnizaciones SOAT - FISO, cuya misión es cubrir los siniestros producidos por los vehículos no identificados, erogó un total de USD. 222.834 durante la gestión 2022, que corresponde a pagos de siniestros ocurridos en la gestión actual y gestiones anteriores, de los cuales USD. 13.411 corresponden a los siniestros ocurridos y cancelados exclusivamente en la gestión 2022.

3.13 SEGURO OBLIGATORIO DE ACCIDENTES DE LA TRABAJADORA Y EL TRABAJADOR EN EL ÁMBITO DE LA CONSTRUCCIÓN - SOATC

El Seguro Obligatorio de Accidentes de la Trabajadora y el Trabajador en el Ámbito de la Construcción - SOATC, fue creado mediante Ley N° 1155 de 12/03/2019 y reglamentado a través del Decreto Supremo N° 4058 de fecha 15/10/2019.

En este sentido, la Autoridad de Fiscalización y Control de Pensiones y Seguros - APS, emitió la Resolución Administrativa APS N° 380/2021 de 22/04/2021, que habilita a Seguros y Reaseguros Personales Univida S.A. en su calidad de Entidad Pública de Seguros, para la Administración y Comercialización del Seguro Obligatorio de Accidentes de la Trabajadora y el Trabajador en el Ámbito de la Construcción - SOATC, durante las gestiones 2021 hasta 2023.

A continuación, se presenta la información del SOATC a mayo de la gestión 2022:

3.14 SOATC: RESUMEN NO MONETARIO

Tabla N° 30

SEGURO OBLIGATORIO DE ACCIDENTES DE LA TRABAJADORA Y EL TRABAJADOR EN EL ÁMBITO DE LA CONSTRUCCIÓN - SOATC RESUMEN: NO MONETARIO A MAYO 2022		
REPORTE	GÉNERO	TOTAL GENERAL
Número de Pólizas Comercializadas	Trabajadora	517
	Trabajador	9.111
Total Número de Pólizas Comercializadas		9.628
Número de Pólizas Siniestradas	Trabajadora	1
	Trabajador	126
Total Número de Pólizas Siniestradas		127

Fuente: Reportes Mensuales SOATC enviados por la Entidad Pública de Seguros.

3.15 SOATC: RESUMEN MONETARIO

Tabla N° 31

SEGURO OBLIGATORIO DE ACCIDENTES DE LA TRABAJADORA Y EL TRABAJADOR EN EL ÁMBITO DE LA CONSTRUCCIÓN - SOATC RESUMEN: MONETARIO A MAYO 2022 EN DÓLARES ESTADOUNIDENSES		
REPORTE	GÉNERO	TOTAL GENERAL
Primas Netas	Trabajadora	7.783
	Trabajador	137.126
Total Primas Netas		144.909
Siniestros por Gastos Médicos	Trabajadora	132
	Trabajador	23.751
Total Siniestros por Gastos Médicos		23.883
Siniestros por Muerte	Trabajadora	-
	Trabajador	10.204
Total Siniestros por Muerte		10.204
Siniestros por Incapacidad Total Permanente	Trabajadora	-
	Trabajador	-
Total Siniestros por Incapacidad Total Permanente		-
Siniestros Pagados	Trabajadora	132
	Trabajador	33.955
Total Siniestros Pagados		34.087

Fuente: Reportes Mensuales SOATC enviados por la Entidad Pública de Seguros.



SOAT

Obligaciones de los Centros Médicos

Todo Centro Médico está en la obligación ineludible de atender a las víctimas de los accidentes de tránsito. ***La negativa de atención médica será considerada como delito de negación de auxilio, previsto y sancionado por el Artículo 281 del Código Penal.***

Si un funcionario de algún Centro Médico público o privado se negara a prestar atención médica a una víctima de accidente de tránsito se aplicará el Art. 154 del Código Penal.

Las tarifas para los Centros Médicos que atienden víctimas del SOAT son homogéneas a nivel nacional y están reguladas por el Ministerio de Salud.

Los Centros Médicos no pueden realizar cobros adicionales:



- Por emergencia.
- Por horarios nocturnos.
- Por feriados o días festivos.
- Ningún otro incremento.