



ESTADO PLURINACIONAL DE  
**BOLIVIA**



AUTORIDAD DE FISCALIZACIÓN Y CONTROL DE PENSIONES Y SEGUROS  
ESTADO PLURINACIONAL DE BOLIVIA

# Boletín Informativo **Estadístico**

## Marzo 2022

Año 7 • N° 88



El Boletín Estadístico de la Autoridad de Fiscalización y Control de Pensiones y Seguros – APS, es una publicación mensual que presenta los datos más relevantes del Sistema Integral de Pensiones - SIP, en lo que refiere a los regímenes Contributivo, Semi Contributivo y No Contributivo, además de las inversiones de los fondos del SIP. Asimismo, presenta datos del Mercado de Seguros, en lo que respecta a la producción y los siniestros reportados por las Entidades Aseguradoras. Finalmente, expone el índice de penetración y otros indicadores monetarios y no monetarios del Seguro Obligatorio de Accidentes de Tránsito – SOAT.

El Boletín Estadístico es una publicación realizada por el Área de Atención al Ciudadano y Comunicación Institucional de la APS, en coordinación con las direcciones de Prestaciones, de Seguros y la Dirección de Inversiones.

Si requiere citar alguna información publicada en este Boletín, favor hacer referencia al mismo, notando el mes, año y número correlativo del mismo.

Es un producto de la APS, para mayor información sobre el Boletín Estadístico, comuníquese con el correo electrónico [contactenos@aps.gob.bo](mailto:contactenos@aps.gob.bo). Una versión electrónica se encuentra en la página web: [www.aps.gob.bo](http://www.aps.gob.bo)

## 1

SEGURIDAD SOCIAL  
DE LARGO PLAZO1.1. ASEGURADOS A LA SEGURIDAD SOCIAL  
DISGREGADOS POR DEPARTAMENTO

Tabla N° 1

ASEGURADOS AL SISTEMA INTEGRAL DE PENSIONES - SIP DISGREGADOS POR DEPARTAMENTO MARZO DE 2022							
DEPARTAMENTO	MARZO-2021			MARZO-2022			% VARIACIÓN DISTRIBUCIÓN DEPARTAMENTAL
	FUTURO DE BOLIVIA S.A. AFP	BBVA PREVISIÓN AFP S.A.	TOTAL	FUTURO DE BOLIVIA S.A. AFP	BBVA PREVISIÓN AFP S.A.	TOTAL	
Beni	66.982	11.230	78.212	69.804	12.869	82.673	3,26%
Chuquisaca	8.088	100.443	108.531	8.943	103.786	112.729	4,45%
Cochabamba	219.217	153.241	372.458	226.286	158.979	385.265	15,21%
La Paz	410.663	346.966	757.629	419.732	356.768	776.500	30,65%
Oruro	94.833	13.034	107.867	98.089	14.341	112.430	4,44%
Pando	15.232	7.757	22.989	16.255	8.299	24.554	0,97%
Potosí	8.321	111.735	120.056	9.078	115.879	124.957	4,93%
Santa Cruz	305.754	471.090	776.844	314.633	488.093	802.726	31,69%
Tarija	8.574	97.703	106.277	9.493	102.099	111.592	4,40%
<b>Total</b>	<b>1.137.664</b>	<b>1.313.199</b>	<b>2.450.863</b>	<b>1.172.313</b>	<b>1.361.113</b>	<b>2.533.426</b>	<b>100%</b>

Fuente: Información extraída de la Base de Datos de Asegurados actualizada por ambas AFP.

Nota: No contiene Asegurados Militares.

En relación a la distribución departamental de Asegurados a Marzo de 2022, se tiene:

Santa Cruz con el 31,69%, La Paz con el 30,65%, Cochabamba con el 15,20%, el restante 22,46% en los demás departamentos.

Los Asegurados Dependientes representaron el 89,45%, los Independientes el 10,55% del total.

En el mes de marzo de la gestión 2022 los Asegurados al SIP se incrementaron en un 0,41% respecto a febrero de 2022

El número de Asegurados al Sistema Integral de Pensiones-SIP de marzo 2021 a marzo 2022 tuvieron un incremento del 3,37%.

## 1.2. RECAUDACIÓN EN LA SEGURIDAD SOCIAL DE LARGO PLAZO POR DEPARTAMENTO

Tabla N° 2

En el mes de marzo de 2022, se recaudó un total de Bs963.671.324. De esta cifra, los tres (3) departamentos con las mayores recaudaciones fueron:

La Paz con el 60,6% (Bs584,00 millones), Santa Cruz con el 24,51% (Bs236,23 millones) y Cochabamba con el 5,72% (Bs55,14 millones).

La Recaudación acumulada, desde el inicio del Seguro Social Obligatorio de Largo Plazo (mayo de 1997) a marzo de 2022, fue de Bs 135.005.130.

RECAUDACIÓN EN EL SISTEMA INTEGRAL DE PENSIONES - SIP POR DEPARTAMENTO, EN BOLIVIANOS MARZO DE 2022						
DEPARTAMENTO	MARZO-2021			MARZO-2022		
	FUTURO DE BOLIVIA S.A. AFP	BBVA PREVISIÓN AFP S.A.	TOTAL	FUTURO DE BOLIVIA S.A. AFP	BBVA PREVISIÓN AFP S.A.	TOTAL
La Paz	274.685.456	295.568.596	570.254.052	277.432.551	306.568.933	584.001.484
Cochabamba	31.419.758	27.071.247	58.491.005	29.268.287	25.875.263	55.143.549
Santa Cruz	111.129.246	136.806.919	247.936.165	113.519.164	122.709.815	236.228.979
Oruro	19.823.877	1.769.388	21.593.266	20.450.450	3.515.729	23.966.179
Beni	7.603.462	1.312.155	8.915.617	7.038.058	1.323.705	8.361.763
Pando	2.052.148	791.074	2.843.222	1.981.467	752.059	2.733.526
Chuquisaca	1.414.555	18.530.160	19.944.714	871.017	15.940.932	16.811.949
Potosí	847.091	15.999.328	16.846.419	1.476.641	17.251.824	18.728.466
Tarija	1.164.051	17.504.201	18.668.252	1.180.076	16.515.351	17.695.428
<b>Total</b>	<b>450.139.645</b>	<b>515.353.068</b>	<b>965.492.714</b>	<b>453.217.713</b>	<b>510.453.611</b>	<b>963.671.324</b>
% Variación				0,68%	-0,95%	-0,19%
% Sobre el total	46,62%	53,38%	100,00%	47,03%	52,97%	100,00%
Recaudación Acumulada desde 01-05-1997 al 31-03-2022						135.005.130

Fuente: Información remitida por las AFP.

### 1.3. MORA EN GESTIÓN DE COBRANZA ADMINISTRATIVA Y EN GESTIÓN DE COBRANZA JUDICIAL

**Gestión Administrativa de Cobro:** Comprende todos los actos administrativos orientados a realizar la cobranza de las Contribuciones y los Aportes Nacionales Solidarios en Mora. El plazo máximo para realizar la Gestión Administrativa de Cobro es de ciento veinte (120) días calendario desde que el Empleador se constituyó en Mora.

**Gestión Judicial de Cobro:** Procede el Proceso Ejecutivo Social (Seguro Social Obligatorio - SSO) y el Proceso Coactivo Social y/o Proceso Penal cuando se persiga el cobro de Aportes Nacionales Solidarios, Aportes, Primas y Comisión, el Interés por Mora, el Interés Incremental y Recargos, adeudados a la Seguridad Social de Largo Plazo - SSLP.

Gráfico N° 1

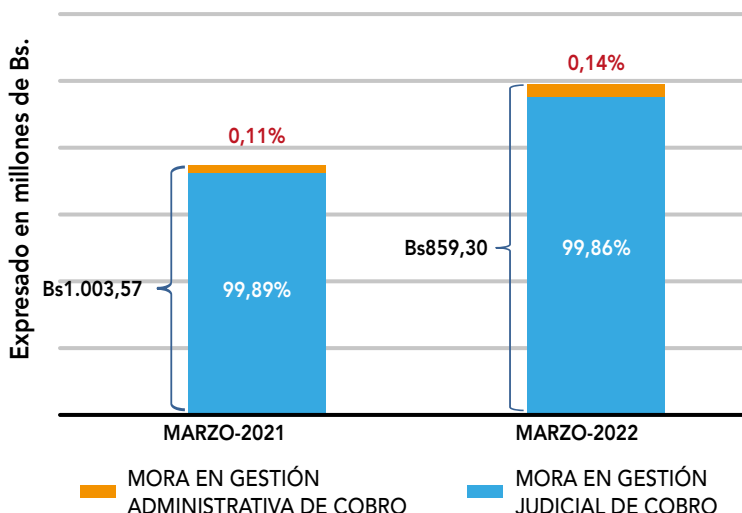

Fuente: Balances Generales emitidos por la AFP.

Los datos reportados reflejan la Mora al Fondo de Ahorro Previsional y al Fondo Solidario.

Al mes de Marzo de 2022, la mora total fue de Bs859.295.945 conforme a lo siguiente:

- El 0,14% fue Mora en Gestión Administrativa de Cobro y el 99,86% fue en Gestión Judicial de Cobro.
- Respecto al mismo periodo del año anterior, la Mora total decrementó en un -14,38%.

La Mora total (Administrativa y Judicial) representa el 0,55% de los Fondos del SIP.

### 1.4. BALANCE DE LOS FONDOS DEL SIP (EX FCI) POR ADMINISTRADORA DE FONDOS DE PENSIONES

El Patrimonio, a marzo de 2022, fue de Bs156.355,77 millones, de los cuales:

- El 46,83% (Bs73.216,39 millones) fue administrado por Futuro de Bolivia S.A. AFP. y el 53,17% (Bs83.139,38 millones) por BBVA Previsión AFP S.A.
- En relación al mismo periodo de la gestión anterior, el Patrimonio se incrementó en un 6,79%.

La distribución del Patrimonio, a marzo de 2022, fue la siguiente:

- Cuentas Personales Previsionales, el 62,08% (Bs97.062,08 millones).
- Rezagos, el 0,17% (Bs260,70 millones).
- Cuenta de Mensualidades Vitalicias Variables, el 13,36% (Bs20.888,83 millones).
- Cuenta Colectiva de Riesgos Profesionales, el 4,19% (Bs6.545,33 millones).
- Cuenta Colectiva de Siniestralidad, el 3,80% (Bs5.948,33 millones).
- Cuenta del Fondo Solidario, el 16,13% (Bs25.224,96 millones).
- Otras cuentas, el 0,27% (Bs425,54 millones).

Gráfico N° 2

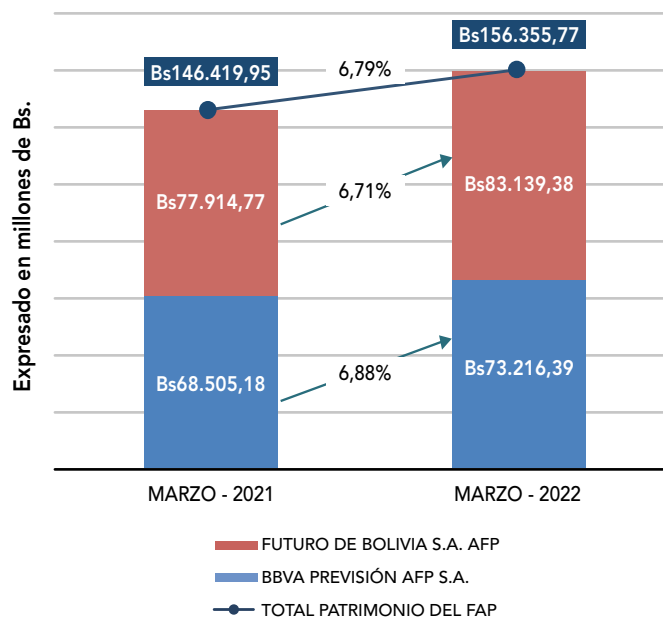

Fuente: Balances Generales del FCI, remitidos por las AFP.

## 1.5. ASEGURADOS INDEPENDIENTES

Tabla N° 3

ASEGURADOS INDEPENDIENTES COTIZANTES DURANTE EL PERIODO JUNIO DE 2012 - MARZO DE 2022, POR SEXO NO CONTIENE CONSULTORES				
PERIODO	MES	FEMENINO	MASCULINO	TOTAL
2012	Junio a Diciembre	1.710	2.206	3.916
2013	Enero a Diciembre	3.796	4.806	8.602
2014	Enero a Diciembre	5.084	5.728	10.812
2015	Enero a Diciembre	7.200	7.483	14.683
2016	Enero a Diciembre	7.876	7.482	15.358
2017	Enero a Diciembre	7.467	7.307	14.774
2018	Enero a Diciembre	10.917	10.136	21.053
2019	Enero a Diciembre	7.002	6.784	13.786
2020	Enero a Diciembre	8.596	6.906	15.502
2021	Enero a Diciembre	10.919	9.620	20.539
2022	Enero	717	774	1.491
	Febrero	1.062	852	1.914
	Marzo	3.880	3.411	7.291
TOTAL		76.226	73.495	149.721

Aclaraciones

\* Fuentes: De junio de 2012 a marzo de 2022, Base de Datos de Asegurados Independientes remitida por ambas AFP.

\* La información podría estar sujeta a variación mes a mes debido a multiple afiliación de Asegurados.

## 1.6. PRESTACIONES EN LA SEGURIDAD SOCIAL DE LARGO PLAZO

Tabla N° 4

PAGOS EN LA SEGURIDAD SOCIAL DE LARGO PLAZO / NÚMERO DE ASEGURADOS CON PENSIÓN EN LA SEGURIDAD SOCIAL DE LARGO PLAZO*, DISREGGADOS POR DEPARTAMENTO				
DEPARTAMENTO	MAR-2021 TOTAL	MAR-2022 TOTAL	CRECIMIENTO NOMINAL	CRECIMIENTO PORCENTUAL
Beni	4.041	4.686	645	15,96%
Chuquisaca	7.043	7.993	950	13,49%
Cochabamba	33.967	37.933	3.966	11,68%
La Paz	63.919	71.438	7.519	11,76%
Oruro	11.255	12.448	1.193	10,60%
Pando	753	874	121	16,07%
Potosí	8.886	9.851	965	10,86%
Santa Cruz	33.309	38.193	4.884	14,66%
Tarija	7.365	8.631	1.266	17,19%
TOTAL	170.538	192.047	21.509	12,61%

\* No se incluyen Pensiones de Invalidez y/o Muerte.

Se considera casos y montos emitidos por el periodo reportado.

Fuente: Información remitida por las AFP y EA.

Tabla N° 5

NÚMERO DE ASEGURADOS CON PAGOS EN LA SEGURIDAD SOCIAL DE LARGO PLAZO, POR MODALIDAD DE PENSIÓN*		
MODALIDAD DE PENSIÓN Y/O PAGO	MAR-2021 TOTAL	MAR-2022 TOTAL
Pago de Compensación de Cotizaciones Mensual.	12.450	13.513
Jubilación exclusivamente con Compensación de Cotizaciones Mensual	178	169
Jubilación de Mensualidad Vitalicia Variable suscrita con una AFP	17.169	16.944
Pensión Mínima suscrita con una AFP o Entidad Aseguradora (EA)	332	284
Jubilación de Seguro Vitalicio suscrita con una Entidad Aseguradora (EA)	1.820	1.812
Pensión Solidaria de Vejez (Ley N° 065 de Pensiones) suscrita con una AFP	113.366	131.019
Pensión de Vejez (Ley N° 065 de Pensiones) suscrita con una AFP	25.223	28.306
TOTAL	170.538	192.047
% VARIACIÓN		12,61%
Incremento Nominal		21.509

\* No se incluyen Pensiones de Invalidez y/o Muerte.

Se considera casos y montos emitidos por el periodo reportado.

Fuente: Información remitida por las AFP y EA.

## 1.7. FINANCIAMIENTO DE LAS PENSIONES SEGÚN FRACCIÓN DE PENSIÓN

Gráfico N° 3

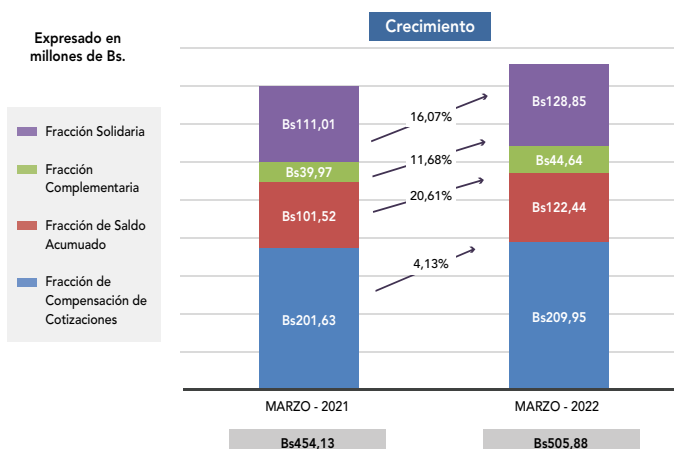

\* No se incluyen Pensiones de Invalidez y/o Muerte.

Se considera casos y montos emitidos por el periodo reportado.

Fuente: Información remitida por las AFP y EA.

### Fracción de Compensación de Cotizaciones.

Financiada por los Aportes al Sistema de Reparto.

### Fracción de Saldo Acumulado.

Financiada con los Aportes al Sistema Integral de Pensiones.

### Fracción Complementaria.

Fracción que corresponde al Sector Militar.

### Fracción Solidaria.

Financiada por el Fondo Solidario.

## 1.8. PRESTACIÓN POR INVALIDEZ

Tabla N° 6

ASEGURADOS CON PAGOS DE INVALIDEZ, MARZO DE 2022									
RIESGO	MARZO-2021				MARZO-2022				% DEL TOTAL
	RC	RP	RL	Total	RC	RP	RL	Total	
Mujeres	3.008	450	9	3.467	3.383	485	8	3.876	26,04%
Hombres	3.548	5.884	255	9.687	3.992	6.745	274	11.011	73,96%
<b>TOTAL</b>	<b>6.556</b>	<b>6.334</b>	<b>264</b>	<b>13.154</b>	<b>7.375</b>	<b>7.230</b>	<b>282</b>	<b>14.887</b>	<b>100,00%</b>

Fuente: Información remitida por las AFP y EA.

RC = Riesgo Común, RP = Riesgo Profesional, RL = Riesgo Laboral.

Nota: A partir del periodo de Noviembre de 2012, la información es procesada según Resolución Administrativa 233/2011, que considera el criterio de casos y montos emitidos por el periodo reportado.

A marzo de 2022, se han emitido pagos por pensiones de invalidez a 14.887 Asegurados inválidos, desembolsándose un monto total de Bs68.67 Millones.

De acuerdo al origen del siniestro:

- Por Riesgo Común (RC) a 7.375 (49,54%) Asegurados inválidos.
- Por Riesgo Profesional (RP) a 7.230 (48,57%) Asegurados inválidos.
- Por Riesgo Laboral (RL) a 282 (1,89%) Asegurados inválidos.

## 1.9. PENSIONES POR MUERTE

A marzo de 2022, se han emitido pagos por 23.217 Pensiones por Muerte derivada de Riesgos de Asegurados fallecidos, desembolsándose un monto total de Bs. 88.46 Millones.

Considerando hombres y mujeres de acuerdo al origen del siniestro se tiene:

Por Riesgo Común (RC) 18.673 (80,43%) pensiones.

Por Riesgo Profesional (RP) 4.344 (18,71%) pensiones.

Por Riesgo Laboral (RL) a 200 (0,86%) pensiones.

Gráfico N° 4

ASEGURADOS FALLECIDOS QUE GENERARON DERECHO A PENSIÓN, POR SEXO Y TIPO DE RIESGO

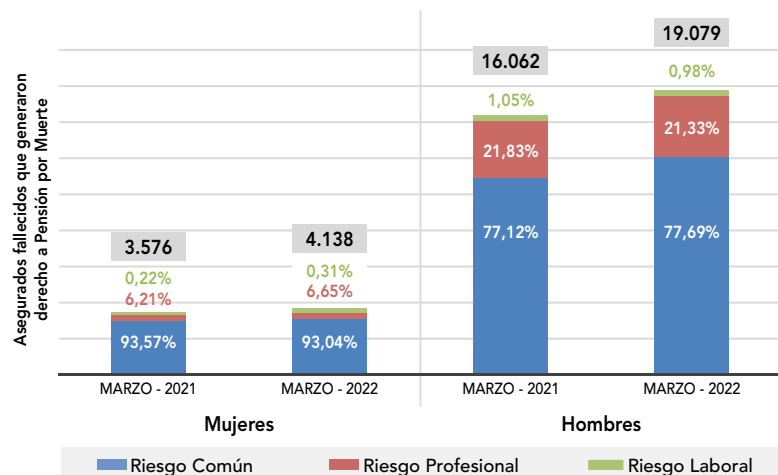

## 1.10. BENEFICIARIOS Y MONTOS DESEMBOLSADOS DE LA RENTA DIGNIDAD DISGREGADOS POR DEPARTAMENTO

**Renta Dignidad:** Es el beneficio que se otorga a bolivianas y bolivianos residentes en el territorio nacional a partir de los 60 años de edad, con una prestación anual de Bs1.800 para Rentistas y Bs2.400 para No Rentistas hasta abril/2013 ; en mayo/2013, según Ley N° 378, se incrementa la prestación anual a Bs2.400 para Rentistas y Bs3.000 para No Rentistas; en noviembre/2014 según Ley N° 562 se incrementa la prestación anual a Bs2.600 para Rentistas y Bs3.250 para No Rentistas; y a partir de junio/2017 según Ley N° 953 se incrementa la prestación anual a Bs3.250 para Rentistas y Bs3.900 para No Rentistas; y a partir de junio/2019 según Ley N° 1196 se incrementa la prestación anual a Bs3.900 para Rentistas y Bs4.550 para No Rentistas.

Desde el inicio del pago de la Renta Dignidad (febrero /2008) a marzo/2022:

- Se ha desembolsado un monto total de Bs 41.081.877.300 millones.
- Cobraron en todo el país 1.629.902 bolivianas y bolivianos.
- El 18,34% fueron Rentistas y el 81,66% No Rentistas.
- 769.473 (47,21%) fueron Hombres y 860.429 (52,79%) fueron Mujeres.

En relación al mismo periodo de la gestión anterior (marzo/2021), el monto total pagado por concepto de Renta Dignidad tuvo un crecimiento de un 13,16%, asimismo, se tienen 78.730 nuevos beneficiarios.

Gráfico N° 5

DISTRIBUCIÓN PORCENTUAL DE LOS PAGOS DE LA RENTA DIGNIDAD POR DEPARTAMENTO



Gráfico N° 6



Tabla N° 7

BENEFICIARIOS Y MONTOS DESEMBOLSADOS DE LA RENTA DIGNIDAD DISTRIBUCIÓN DEPARTAMENTAL AL 31 DE MARZO DE 2022						
DEPARTAMENTO	A marzo-2021			A marzo-2022		
	TOTAL	RENTISTAS	NO RENTISTAS	TOTAL	RENTISTAS	NO RENTISTAS
CHUQUISACA	109.526	9.873	99.653	114.585	12.992	101.593
LA PAZ	483.648	97.162	386.486	507.045	110.959	396.086
COCHABAMBA	278.620	49.605	229.015	293.229	55.288	237.941
ORURO	89.826	21.881	67.945	93.839	23.683	70.156
POTOSI	150.558	22.638	127.920	156.555	26.826	129.729
TARIJA	86.638	9.571	77.067	91.206	11.863	79.343
SANTA CRUZ	292.134	42.089	250.045	310.022	50.007	260.015
BENI	53.613	5.613	48.000	56.434	6.271	50.163
PANDO	6.609	909	5.700	6.987	1.012	5.975
<b>TOTAL</b>	<b>1.551.172</b>	<b>259.341</b>	<b>1.291.831</b>	<b>1.629.902</b>	<b>298.901</b>	<b>1.331.001</b>
	100%	16,72%	83,28%	100,00%	18,34%	81,66%
<b>Hombres</b>	<b>731.227</b>	<b>47,14%</b>		<b>769.473</b>	<b>47,21%</b>	
<b>Mujeres</b>	<b>819.945</b>	<b>52,86%</b>		<b>860.429</b>	<b>52,79%</b>	
<b>Montos Desembolsados</b>	<b>36.304.533.000</b>	<b>5.773.677.110</b>	<b>30.530.855.890</b>	<b>41.081.877.300</b>	<b>7.105.763.360</b>	<b>33.976.113.940</b>

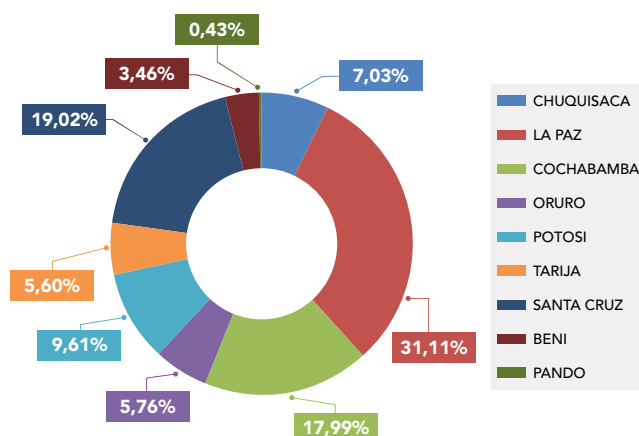
Fuente: APS, en base a la información enviada por la Oficina de la Renta Dignidad.

### 1.11. DISTRIBUCIÓN DEPARTAMENTAL DE GASTOS FUNERALES DEL FONDO DE LA RENTA UNIVERSAL DE VEJEZ (FRUV)

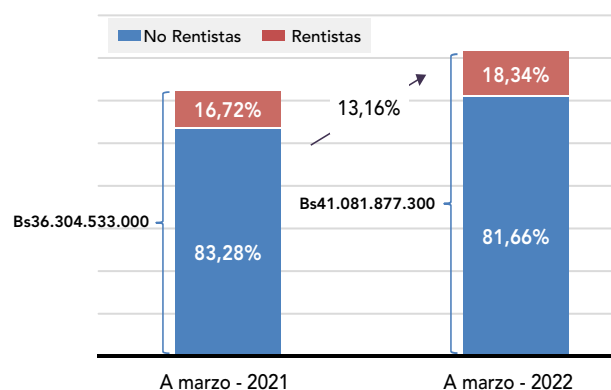
Tabla N° 8

GASTOS FUNERALES DEL FONDO DE LA RENTA UNIVERSAL DE VEJEZ (FRUV) DISTRIBUCIÓN DEPARTAMENTAL AL 31 DE MARZO DE 2022						
DEPARTAMENTO	En marzo-2021			En marzo-2022		
	SOLICITUDES	PAGOS	MONTOS DESEMBOLSADOS	SOLICITUDES	PAGOS	MONTOS DESEMBOLSADOS
CHUQUISACA	104	128	230.400	245	327	588.600
LA PAZ	568	579	1.042.200	1.338	2.145	3.861.000
COCHABAMBA	365	375	675.000	712	1.093	1.967.400
ORURO	103	94	169.200	238	385	693.000
POTOSI	119	138	248.400	275	412	741.600
TARIJA	119	127	228.600	195	274	493.200
SANTA CRUZ	507	443	797.400	749	1.363	2.453.400
BENI	74	77	138.600	119	153	275.400
PANDO	6	10	18.000	10	21	37.800
<b>TOTAL</b>	<b>1.965</b>	<b>1.971</b>	<b>3.547.800</b>	<b>3.881</b>	<b>6.173</b>	<b>11.111.400</b>
<b>ACUMULADO</b>	<b>309.167</b>	<b>298.525</b>	<b>537.343.200</b>	<b>395.899</b>	<b>380.695</b>	<b>685.251.000</b>

Fuente: APS, en base a la información enviada por la Oficina de la Renta Dignidad.

En el mes de marzo/2022, se recibieron 3.881 solicitudes de Gastos Funerales. Asimismo, en dicho mes se pagaron 6.173 Gastos Funerales, considerando que el plazo máximo para el pago es de 30 días calendario desde la presentación de la solicitud, en caso de cumplir los requisitos establecidos, desembolsándose un monto total de Bs11,11 millones.

Los tres departamentos con mayor cantidad de pagos de Gastos Funerales fueron:

- La Paz con el 34,75%,
- Cochabamba con el 17,71%
- Santa Cruz con el 22,08%

Gráfico N° 7

DISTRIBUCIÓN PORCENTUAL DE LOS PAGOS DE GASTOS FUNERALES POR DEPARTAMENTO

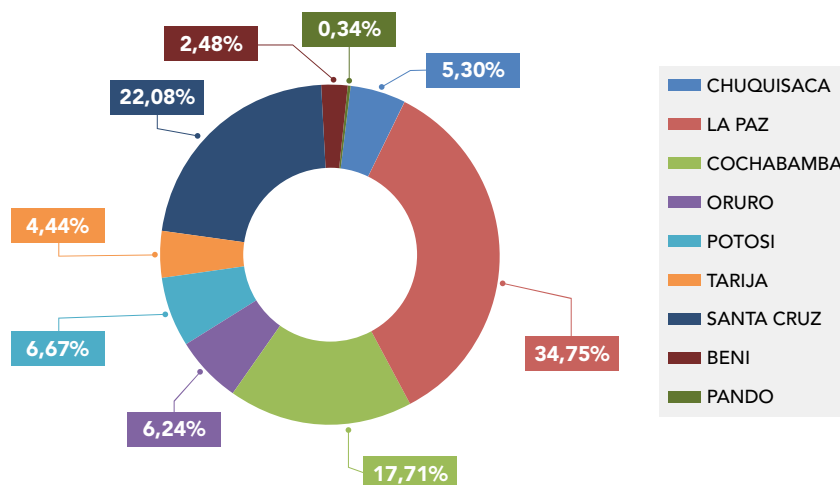



## 2 INVERSIONES

### 2. 1. DIVERSIFICACIÓN DE LAS INVERSIONES DE LOS FONDOS DEL SIP (EX FCI) POR TIPO DE INSTRUMENTO Y RECURSOS DE ALTA LIQUIDEZ

Tabla N° 9

DIVERSIFICACIÓN DE LAS INVERSIONES DE LOS FONDOS DEL SIP (EX FCI) POR TIPO DE INSTRUMENTO Y RECURSOS DE ALTA LIQUIDEZ AL 31 DE MARZO DE 2022 EXPRESADO EN BOLIVIANOS (Bs)				
INSTRUMENTOS	Marzo-2021		Marzo-2022	
	Valorado a Precio Mcd.Bs.	Porcentaje del Fondo	Valorado a Precio Mcd. Bs.	Porcentaje del Fondo
<b>Cartera del SIP</b>				
Depósitos a Plazo Fijo	81.547.016.431	55,29%	82.133.011.673	52,17%
Bonos del Tesoro General de la Nación	30.951.730.636	20,99%	41.214.331.243	26,18%
Cuotas de Participación en FIC	14.085.180.564	9,55%	13.605.776.380	8,64%
Bonos a Largo Plazo	7.234.303.722	4,91%	7.532.667.312	4,78%
Cupones TGN	5.860.687.853	3,97%	5.777.070.206	3,67%
Bonos Bancarios Bursátiles	3.741.790.157	2,54%	3.597.326.628	2,29%
Otros	1.235.798.274	0,84%	1.370.216.029	0,87%
<b>Total Cartera del SIP</b>	<b>144.656.507.637</b>	<b>98,09%</b>	<b>155.230.399.470</b>	<b>98,60%</b>
<b>Recursos de Alta Liquidez</b>	<b>2.819.928.771</b>	<b>1,91%</b>	<b>2.196.964.709</b>	<b>1,40%</b>
<b>Valor del SIP</b>	<b>147.476.436.408</b>	<b>100,00%</b>	<b>157.427.364.179</b>	<b>100,00%</b>

Fuente: Informes Diarios de Futuro de Bolivia AFP S.A. y de BBVA Previsión AFP S.A.

Al 31 de marzo de 2022, el Valor de los Fondos del SIP (ex FCI) a precios de mercado alcanzó Bs 157,43 mil millones. Las inversiones fueron concentradas en Depósitos a Plazo Fijo en un 52.17%, seguidos de Bonos del Tesoro General de la Nación que incluyen los Bonos de Deuda Soberana en el Extranjero en un 26,18%. Las Cuotas de Participación en Fondos de Inversión Cerrados alcanzan 8.64%. Los Bonos a Largo Plazo emitidos por empresas privadas representan el 4,78% y los Cupones de Bonos del TGN alcanzaron al 3.67%. El restante 4,55% está conformado por Bonos Bancarios Bursátiles, Bonos de Participación, Bonos Municipales, Valores de titularización, Páges Bursátiles y por los Recursos de Alta Liquidez (1.40%), este último en cumplimiento a la normativa se mantuvo por debajo del 5% del valor de los Fondos del SIP (ex FCI).

El valor de los Fondos del SIP (ex FCI) a precios de mercado al 31 de marzo de 2022, respecto al mismo corte de la gestión anterior, ha registrado un incremento de 6,75%.

### 2.2. EVOLUCIÓN DE LA RENTABILIDAD NOMINAL DE LOS FONDOS DEL SIP (EX FCI) AL 31 DE MARZO DE 2022

Gráfico N° 8

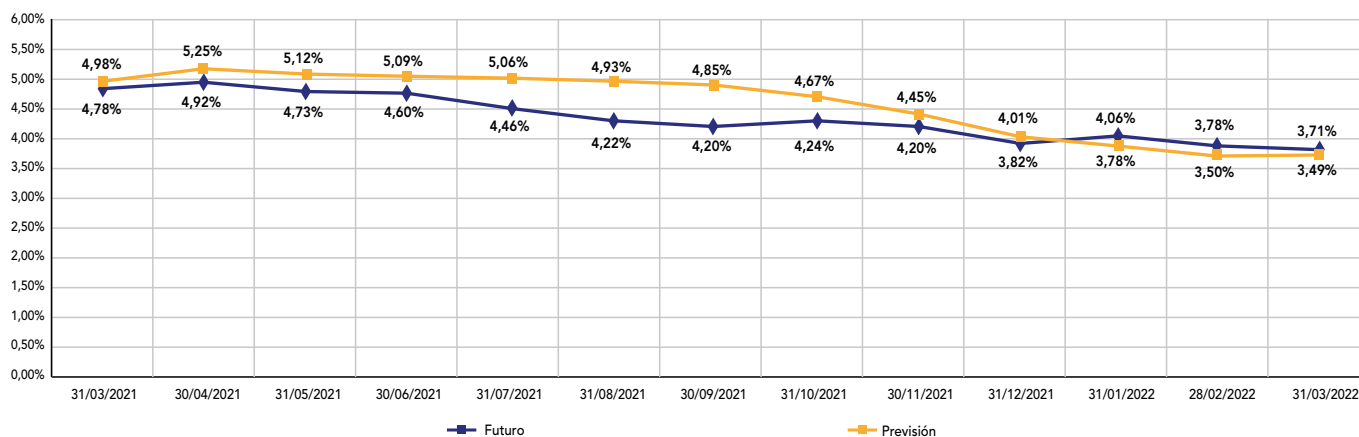

El gráfico muestra el comportamiento mensual de la Rentabilidad Nominal de los Fondos del SIP (ex FCI) administrados por Futuro de Bolivia S.A. AFP y BBVA Previsión AFP S.A. entre el periodo marzo 2021 a marzo 2022. Al respecto, se puede observar que se registran descensos y ascensos de ambas AFP's, cerrando marzo 2022 con una rentabilidad de 3,71% para Futuro de Bolivia AFP S.A. y 3,49% para BBVA Previsión AFP S.A.

### 2.3. ANÁLISIS DE LA COMPOSICIÓN DE CARTERA DE INVERSIONES DEL FRUV

Tabla N° 10

COMPOSICIÓN DE LA CARTERA DE INVERSIONES 31 DE MARZO DE 2022 Expresado en Bolivianos	
Instrumento Financiero	Monto Bs
Bonos Bancarios Bursátiles	6.249.172
Bonos a Largo Plazo	55.531.832
Bonos Participativos	2.724.400
Depósitos a Plazo Fijo	418.069.476
Cuotas de Participación	13.001.983
Valores de Titularización	8.606.449
<b>TOTAL CARTERA EN FIRME</b>	<b>504.183.311</b>
<b>TOTAL CARTERA</b>	<b>504.183.311</b>

Elaboración: Dirección de Inversiones  
Fuente: Informes diarios - Gestora

El Valor de la Cartera de Inversiones en firme del FRUV al 31 de marzo de 2022 asciende a Bs 504 millones. La cartera vendida en reporto asciende a Bs 984 millones.

Gráfico N° 9

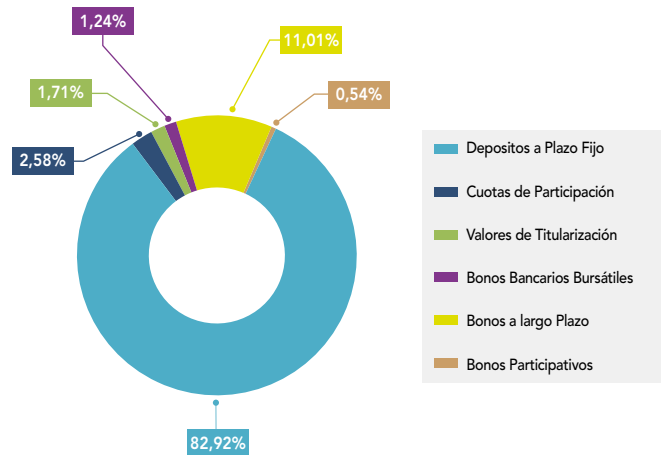

### 2.4. INVERSIONES SEGUROS – CARTERA A PRECIOS DE MERCADO

Tabla N° 11

Las inversiones admisibles en valores financieros del sector de seguros al mes de Marzo de 2022 crecieron en 0.31% respecto de Febrero debido principalmente a inversiones en Depósito a Plazo Fijo Entidades Bancarias del 0,48%.

Entre los tipos de instrumentos con mayor concentración se encuentran los Depósitos a Plazo Fijo con una participación de 50.90%, mientras que en el segundo grupo se encuentran los Bonos Soberanos Bolivia con 17.67% y los Bonos Bancarios Bursátiles con 7.62%.

INVERSIONES SEGUROS AL 31 DE MARZO DE 2022 CARTERA VALORADA A PRECIOS DE MERCADO Expresado en Bolivianos				
TIPO DE INSTRUMENTO	MARZO 2022		MARZO 2022	
	Valor de Cartera	Participación %	Valor de Cartera	Participación %
Acciones	58.724.389	1,84%	57.960.974	1,81%
Bonos Bancarios Bursátiles	235.198.428	7,37%	243.938.895	7,62%
Bonos Corporativos	243.287.995	7,62%	237.918.865	7,43%
Cuotas Fondo de Inversión - Cerrados	174.955.312	5,48%	175.370.449	5,48%
Depósitos a Plazo Fijo Entidades Bancarias	1.609.040.826	50,42%	1.629.511.150	50,90%
Pagarés Bursátiles	67.022.315	2,10%	73.852.044	2,31%
Valores de Titularización	105.633.361	3,31%	103.195.123	3,22%
Bonos del Tesoro-Letras-BCB	38.917.475	1,22%	38.955.241	1,22%
Otros Valores representativos de Deuda-Cupones	54.299.554	1,70%	54.377.094	1,70%
Inversiones en Bonos Soberanos Bolivia en el Extranjero	583.548.326	18,29%	565.519.414	17,67%
Otras Inversiones en el Extranjero	20.752.707	0,65%	20.723.631	0,65%
<b>TOTAL</b>	<b>3.191.380.687</b>	<b>100,00%</b>	<b>3.201.322.882</b>	<b>100,00%</b>

Fuente: Informes Diarios de Valoraciones de Carteras de Inversión de Entidades Aseguradoras.

## 2.5. INVERSIONES QUE RESPALDAN LOS RECURSOS DE INVERSIÓN REQUERIDOS – SEGUROS DE PERSONAS Y SEGUROS GENERALES

Tabla N° 12

INVERSIONES QUE RESPALDAN LOS RECURSOS DE INVERSIÓN REQUERIDOS - SEGUROS DE PERSONAS 31 DE MARZO - Expresado en Bolivianos										
COMPOSICIÓN DE INVERSIONES ADMISIBLES	BUPA	VITALICIA	LA BOLIVIANA PERSONALES	NACIONAL VIDA	ALIANZA VIDA	CREDISEGURO PERSONALES	UNIVIDA	FORTALEZA VIDA	SCZ VIDA Y SALUD	TOTAL
Bienes Raíces	-	170.330.607	-	105.094.936	7.461.831	7.910.390	-	-	11.435.086	302.232.849
Terrenos para construcción de vivienda	-	219.657.458	-	-	-	-	-	-	-	219.657.458
Disponible	5.661.442	190.508.241	30.996.868	66.443.593	29.360.209	8.737.214	30.578.111	2.120.238	9.529.238	373.935.155
Valores	24.142.096	1.439.093.109	115.688.938	168.415.750	105.142.381	26.860.410	295.662.723	8.847.606	49.056.366	2.232.909.379
Préstamos con Garantía de Pólizas	-	310.429.596	5.074.524	2.161.481	-	-	-	-	-	317.665.601
Primas por cuotas diferidas (75%)	-	14.558.474	340.418	43.177.321	-	-	22.185.539	-	-	80.261.753
<b>TOTAL</b>	<b>29.803.539</b>	<b>2.344.577.485</b>	<b>152.100.748</b>	<b>385.293.082</b>	<b>141.964.421</b>	<b>43.508.013</b>	<b>348.426.374</b>	<b>10.967.844</b>	<b>70.020.690</b>	<b>3.526.662.196</b>

Fuente: Informes Diarios de Entidades Aseguradoras.

En la modalidad de Seguros de Personas, el total administrado por las nueve entidades que la componen asciende a un valor de Bs3.527 Millones, de los cuales el 63.32% corresponde a Valores Financieros.

Por otro lado, las entidades que tienen la responsabilidad de administrar la mayor cantidad de recursos de inversión por orden de importancia, son: La Vitalicia Seguros y Reaseguros de Vida S.A., Nacional Seguros Vida y Salud y Univida S.A. Seguros y Reaseguros Personales, con participaciones de 66.48%, 10.93% y 9.88% respectivamente.

Tabla N° 13

INVERSIONES QUE RESPALDAN LOS RECURSOS DE INVERSIÓN REQUERIDOS - SEGUROS GENERALES 31 DE MARZO - Expresado en Bolivianos											
COMPOSICIÓN DE INVERSIONES ADMISIBLES	LA BOLIVIANA	CREDINFORM	ILLIMANI	ALIANZA	BISA	FORTALEZA	NACIONAL PATRIMONIALES	UNIBIENES	CREDISEGURO GRALES	MERCANTIL SANTA CRUZ	TOTAL
Bienes Raíces	69.584.778	44.726.677	9.981.764	92.410.076	19.772.369	2.948.445	18.322.223	-	-	-	257.746.331
Disponible	11.597.463	12.506.397	1.663.627	15.401.679	6.783.477	4.114.458	3.110.034	2.264.720	650.422	389.932	58.482.208
Valores	159.146.627	194.288.651	23.666.060	279.705.792	116.687.790	79.433.613	50.635.580	43.070.934	13.566.506	8.211.949	968.413.502
<b>TOTAL</b>	<b>240.328.868</b>	<b>251.521.724</b>	<b>35.311.451</b>	<b>387.517.547</b>	<b>143.243.636</b>	<b>86.496.516</b>	<b>72.067.836</b>	<b>45.335.654</b>	<b>14.216.928</b>	<b>8.601.881</b>	<b>1.284.642.042</b>

Fuente: Informes Diarios de Entidades Aseguradoras.

La modalidad de Seguros Generales compuesta por diez entidades, tiene un total de inversiones administrado de Bs1.285 Millones, de los cuales el 75.38% se encuentran en Valores Financieros.

Asimismo, las compañías que tienen la responsabilidad de administrar la mayor cantidad de recursos de inversión son por orden de importancia Alianza Seguros y Reaseguros y Seguros y Reaseguros Credinform International S.A., con participaciones de 30.17% y 19.58% respectivamente.

Entre las modalidades de Seguros Generales y Seguros de Personas, esta última concentra la mayor proporción de inversiones administradas del mercado de Seguros, en un 73.30% (Bs 3.526.662.196) frente a un 26.70% (Bs 1.284.642.042) del primero.

## 3

## MERCADO DE SEGUROS

La siguiente información, presenta el análisis resumido del Mercado Asegurador Boliviano al 31 de marzo de 2022.

La información estadística fuente para este resumen se encuentra en el Boletín Estadístico Mensual, que la Dirección de Seguros publica en la Página Web de la APS, la cual puede ser descargada en medio digital desde la siguiente dirección: <https://www.aps.gob.bo/seguros/informacion-estadistica>

### 3.1. COMPORTAMIENTO DE LA PRODUCCIÓN DEL MERCADO DE SEGUROS

Tabla N° 14

COMPORTAMIENTO DE LA PRODUCCIÓN DEL MERCADO DE SEGUROS POR MODALIDADES A MARZO 2022 EN MILES DE DÓLARES ESTADOUNIDENSES										
MODALIDAD DE SEGURO	Producción Directa Neta Anulaciones		Producción Aceptada en Reaseguro		Producción Total Suscrita		Producción Cedida a Reaseguro		Producción Neta Retenida	
	MAR-21	MAR-22	MAR-21	MAR-22	MAR-21	MAR-22	MAR-21	MAR-22	MAR-21	MAR-22
Seguros Generales	72.155	79.206	3.258	3.763	75.414	82.969	39.990	45.435	35.424	37.534
Seguros de Fianzas	4.226	5.810	230	319	4.457	6.129	3.218	4.668	1.239	1.461
Seguros Obligatorios	398	20.144	155	129	553	20.273	159	-	394	20.273
Seguros de Personas	61.994	76.544	3.793	3.268	65.787	79.812	22.648	30.087	43.139	49.725
Servicios Prepago <sup>(1) (2) (3) (4) (5) (6)</sup>	-	68	-	-	-	68	-	-	-	68
Seguros Previsionales	3	2	-	-	3	2	-	-	3	2

Fuente: Información técnico financiera reportada por las Entidades Aseguradoras.

(1) Incluye Servicios Prepago de Salud.

(2) Nota. Mediante Resolución Administrativa APS N° 1363/2018 de 09/10/2018, se emitió el Reglamento para Entidades de Prepago de Salud, mismo que fue aclarado, modificado y complementado por las Resoluciones Administrativas APS N° 1440/2018 de 24/10/2018, APS N° 1740/2018 de 17/12/2018 y APS N° 1327/2019 de 31/07/2019.

(3) Mediante Resolución Administrativa APS N° 231/2019 de 11/02/2019, se autoriza la adecuación del objeto social de Nacional Seguros Vida y Salud S.A., para la Prestación de Servicios Prepago de Salud.

(4) Nota. Mediante Resolución Administrativa APS N° 663/2021 de 01/07/2021, se aprueba el Reglamento de Entidades de Prepago de Salud y Entidades Aseguradoras de Personas para la prestación de Servicios Prepago de Salud, dejando sin efecto las Resoluciones Administrativas APS N° 1363/2018, APS N° 1440/2018, APS N° 1740/2018 y APS N° 1327/2019.

(5) Nota. Mediante Resolución Administrativa APS N° 056/2022 de 20/01/2022, se autoriza el funcionamiento de Innovasalud Servicios en Salud S.A., para la Prestación de Servicios Prepago de Salud.

(6) Nota. Producción = Tarifa Anticipada.

A marzo de 2022, el Mercado Asegurador alcanzó una Producción Directa Neta de Anulaciones de US\$181,8 millones, que presenta la siguiente distribución:

- La Modalidad de Seguros Generales constituyó el 43,6% (US\$79,2 millones).
- La Modalidad de Seguros de Fianzas constituyó el 3,2% (US\$5,8 millones).
- La Modalidad de Seguros Obligatorios constituyó el 11,1% (US\$20,1 millones).
- La Modalidad de Seguros de Personas constituyó el 42,1% (US\$76,5 millones).
- Los Servicios Prepago constituyeron el 0,04% (US\$0,07 millones).
- La Modalidad de Seguros Previsionales constituyó el 0,001% (correspondientes a acreditaciones conciliadas con las AFP).

## 3.2 PRODUCCIÓN POR TIPO DE ENTIDAD

Tabla N° 15 / Gráficos N° 10 y N° 11

PRODUCCIÓN POR TIPO DE ENTIDAD A MARZO 2022 EN MILES DE DÓLARES ESTADOUNIDENSES				
ENTIDAD	MAR-21	MAR-22	Variación %	Participación por Tipo de Entidad
<b>ENTIDADES DE SEGUROS GENERALES Y FIANZAS</b>	<b>76.381</b>	<b>85.016</b>	<b>11,3%</b>	<b>100,0%</b>
La Boliviana Ciacruz de Seguros y Reaseguros S.A.	15.938	16.660	4,5%	19,6%
Seguros y Reaseguros Credinform International S.A.	13.217	9.894	-25,1%	11,6%
Seguros Illimani S.A.	188	183	-2,5%	0,2%
Alianza Compañía de Seguros y Reaseguros S.A. E.M.A.	16.815	21.162	25,9%	24,9%
Bisa Seguros y Reaseguros S.A.	14.347	13.455	-6,2%	15,8%
Compañía de Seguros y Reaseguros Fortaleza S.A.	4.067	4.554	12,0%	5,4%
Nacional Seguros Patrimoniales y Fianzas S.A.	7.919	8.600	8,6%	10,1%
Unibienes Seguros y Reaseguros Patrimoniales S.A.	3.301	9.515	188,3%	11,2%
Crediseguro S.A. Seguros Generales	590	688	16,6%	0,8%
Mercantil Santa Cruz Seguros y Reaseguros Generales S.A. <sup>(6)</sup>	-	304	100,0%	0,4%
<b>ENTIDADES DE SEGUROS DE PERSONAS (*)</b>	<b>62.395</b>	<b>96.691</b>	<b>55,0%</b>	<b>100,0%</b>
BUPA Insurance (Bolivia) S.A.	2.005	2.128	6,1%	2,2%
La Vitalicia Seguros y Reaseguros de Vida S.A.	7.242	7.167	-1,0%	7,4%
La Boliviana Ciacruz Seguros Personales S.A.	5.018	7.345	46,4%	7,6%
Nacional Seguros Vida y Salud S.A. <sup>(4) (7)</sup>	20.775	26.760	28,8%	27,7%
Alianza Vida Seguros y Reaseguros S.A.	13.983	18.030	28,9%	18,6%
Crediseguro S.A. Seguros Personales	3.111	3.213	3,3%	3,3%
Seguros y Reaseguros Personales Univida S.A. <sup>(1) (2) (5)</sup>	5.303	25.917	388,8%	26,8%
Compañía de Seguros de Vida Fortaleza S.A.	991	1.351	36,3%	1,4%
Santa Cruz Vida y Salud Seguros y Reaseguros Personales S.A.	3.967	4.780	20,5%	4,9%
<b>ENTIDADES PREPAGO DE SALUD</b>	<b>-</b>	<b>67</b>	<b>100,0%</b>	<b>100,0%</b>
Innovasalud Servicios en Salud S.A. <sup>(3) (7) (8) (9)</sup>	-	67	100,0%	100,0%
<b>TOTAL MERCADO</b>	<b>138.776</b>	<b>181.774</b>	<b>31,0%</b>	

Fuente: Información Técnico Financiera reportada por las Entidades Aseguradoras.

\* Incluye Información de los Seguros Previsionales.

(1) Nota. Mediante Decreto Supremo N° 2920 de 28/09/2016, Seguros y Reaseguros Personales Univida S.A. es la Entidad autorizada para administrar y comercializar el Seguro Obligatorio de Accidentes de Tránsito – SOAT.

(2) Nota. Mediante Decreto Supremo N° 4330 de 07/09/2020, se establece que la Póliza del Seguro Obligatorio de Accidentes de Tránsito - SOAT con vigencia hasta el 31/12/2020, se amplía con carácter excepcional hasta el 30/04/2021.

(3) Nota. Mediante Resolución Administrativa APS N° 1363/2018 de 09/10/2018, se emitió el Reglamento para Entidades de Prepago de Salud, mismo que fue aclarado, modificado y complementado por las Resoluciones Administrativas APS N° 1440/2018 de 24/10/2018, APS N° 1740/2018 de 17/12/2018 y APS N° 1327/2019 de 31/07/2019.

(4) Mediante Resolución Administrativa APS N° 231/2019 de 11/02/2019, se autoriza la adecuación del objeto social de Nacional Seguros Vida y Salud S.A., para la Prestación de Servicios Prepago de Salud.

(5) Nota. Mediante Resolución Administrativa APS N° 380/2021 de 22/04/2021, se habilita a Seguros y Reaseguros Personales Univida S.A. para la Administración y Comercialización del Seguro Obligatorio de Accidentes de la Trabajadora y el Trabajador en el Ámbito de la Construcción - SOATC.

(6) Nota. Mediante Resolución Administrativa APS N° 497/2021 de 26/05/2021, se autoriza el funcionamiento de Mercantil Santa Cruz Seguros y Reaseguros Generales S.A.

(7) Nota. Mediante Resolución Administrativa APS N° 663/2021 de 01/07/2021, se aprueba el Reglamento de Entidades de Prepago de Salud y Entidades Aseguradoras de Personas para la prestación de Servicios Prepago de Salud, dejando sin efecto las Resoluciones Administrativas APS N° 1363/2018, APS N° 1440/2018, APS N° 1740/2018 y APS N° 1327/2019.

(8) Nota. Mediante Resolución Administrativa APS N° 056/2022 de 20/01/2022, se autoriza el funcionamiento de Innovasalud Servicios en Salud S.A., para la Prestación de Servicios Prepago de Salud.

(9) Nota. Producción = Tarifa Anticipada.

Nota. Mediante Resolución Administrativa APS N° 1298/2020 de 09/12/2020, se dispone la intervención para Liquidación Forzosa y Revocatoria de Autorización de Funcionamiento de Seguros Provida S.A.

Al mes de marzo de 2022, las Entidades Aseguradoras de Seguros Generales y Fianzas con mayor participación fueron: Alianza Compañía de Seguros y Reaseguros S.A. E.M.A. (24,9%), La Boliviana Ciacruz de Seguros y Reaseguros S.A. (19,6%) y Bisa Seguros y Reaseguros S.A. (15,8%). Asimismo, este tipo de Entidades registraron una variación que alcanzó a 11,3%, entre marzo 2021 y marzo 2022.

Mientras que las Entidades de Seguros de Personas presentaron una variación que alcanzó a 55,0% respecto al mismo periodo de la gestión anterior, donde destaca la participación de mercado de Nacional Seguros Vida y Salud S.A. (27,7%), Seguros y Reaseguros Personales Univida S.A. (26,8%) y Alianza Vida Seguros y Reaseguros S.A. (18,6%).

En el Mercado de Seguros la Producción a marzo 2022 alcanzó a US\$181,8 millones, que significó una variación de 31,0% respecto a marzo de 2021, donde la participación de las Corredoras de Seguros ha sido importante para la producción de Seguros, que han intermediado producción por un total de US\$92,7 millones, que significan el 51,0% del total de la producción.

### 3.3 MARGEN DE SOLVENCIA Y PATRIMONIO TÉCNICO

De acuerdo a lo establecido en la Ley de Seguros N° 1883 y en cumplimiento a las atribuciones de la Autoridad de Fiscalización y Control de Pensiones y Seguros – APS, trimestralmente se realiza la evaluación correspondiente al cumplimiento del Patrimonio Técnico y Margen de Solvencia, para controlar los requerimientos de Solvencia Económica Financiera a las Entidades Aseguradoras y Entidades Prepago de Salud.

En este sentido, a continuación se presenta la información correspondiente al Primer Trimestre de la gestión 2022:

Tabla N° 16

MARGEN DE SOLVENCIA Y PATRIMONIO TÉCNICO EN DÓLARES ESTADOUNIDENSES		
Entidades de Seguros	MARZO-22	
	Margen de Solvencia	Patrimonio Técnico
<b>ENTIDADES DE SEGUROS GENERALES Y FIANZAS</b>		
La Boliviana Ciacruz de Seguros y Reaseguros S.A.	7.986.386	24.604.303
Seguros y Reaseguros Credinform International S.A.	7.313.058	17.061.141
Seguros Illimani S.A.	1.037.468	1.655.776
Alianza Compañía de Seguros y Reaseguros S.A. EMA	14.091.187	36.952.100
Bisa Seguros y Reaseguros S.A.	9.241.067	16.121.149
Compañía de Seguros y Reaseguros Fortaleza S.A.	4.055.202	6.632.546
Nacional Seguros Patrimoniales y Fianzas S.A.	4.560.453	11.082.010
Unibienes Seguros y Reaseguros Patrimoniales S.A.	4.808.041	7.003.142
Crediseguro S.A. Seguros Generales	1.037.468	1.702.037
Mercantil Santa Cruz Seguros y Reaseguros Generales S.A. <sup>(1)</sup>	1.037.468	2.948.219
<b>ENTIDADES DE SEGUROS DE PERSONAS</b>		
BUPA Insurance (Bolivia) S.A.	1.732.523	3.641.702
La Vitalicia Seguros y Reaseguros de Vida S.A.	18.489.809	57.022.720
La Boliviana Ciacruz Seguros Personales S.A.	5.733.205	12.737.041
Nacional Seguros Vida y Salud S.A.	15.052.145	27.179.952
Alianza Vida Seguros y Reaseguros S.A.	10.127.817	17.101.546
Crediseguro S.A. Seguros Personales	1.912.770	4.844.636
Seguros y Reaseguros Personales Univida S.A.	9.004.936	13.382.959
Compañía de Seguros de Vida Fortaleza S.A.	1.037.468	1.737.324
Santa Cruz Vida y Salud Seguros y Reaseguros Personales S.A.	2.445.981	22.386.157
<b>ENTIDADES PREPAGO DE SALUD</b>		
Innovasalud Servicios en Salud S.A. <sup>(2)</sup>	1.037.468	1.322.134

Fuente: Información técnico financiera reportada por las Entidades Aseguradoras.

(1) Nota. Mediante Resolución Administrativa APS N° 497/2021 de 26/05/21, se autoriza el funcionamiento de Mercantil Santa Cruz Seguros y Reaseguros Generales S.A.

(2) Nota. Mediante Resolución Administrativa APS N° 056/2022 de 20/01/2022, se autoriza el funcionamiento de Innovasalud Servicios en Salud S.A., para la Prestación de Servicios Prepago de Salud.

Nota. Mediante Resolución Administrativa APS N° 1298/2020 de 09/12/20, se dispone la intervención para Liquidación Forzosa y Revocatoria de Autorización de Funcionamiento de Seguros Provida S.A.

### 3.4 CALIFICACIONES DE RIESGO PARA ENTIDADES DE SEGUROS

A continuación, se detallan en el cuadro que sigue las Calificaciones de Riesgo de las Entidades Aseguradoras a marzo 2022:

Tabla N° 17

CALIFICACIONES DE RIESGO PARA ENTIDADES DE SEGUROS					
Entidades Aseguradoras	Calificadoras de Riesgo	Capacidad de Pago de Sinistros		Fecha de Calificación	Tendencia
		Nomenclatura	Nomenclatura		
		ASFI	Calificadora		
La Boliviana Ciacruz de Seguros y Reaseguros S.A.	Moody's Local PE Clasificadora de Riesgo S.A.	AAA	AAA.bo	31/03/2022	Ninguno
	PACIFIC CREDIT RATING - PCR	AAA	BAAA	25/03/2022	Negativa
Seguros y Reaseguros Credinform International S.A.	AESA RATINGS	AA3	AA-	31/03/2022	Estable
	PACIFIC CREDIT RATING - PCR	AA3	BAA-	25/03/2022	Estable
Seguros Illimani S.A	AESA RATINGS	B3	B-	31/03/2022	Negativa
	Moody's Local PE Clasificadora de Riesgo S.A.	C	CC.bo	31/03/2022	Ninguno
Alianza Compañía de Seguros y Reaseguros S.A. EMA	AESA RATINGS	AA1	AA+	31/03/2022	Estable
	Moody's Local PE Clasificadora de Riesgo S.A.	AA2	AA.bo	31/03/2022	Ninguno
Bisa Seguros y Reaseguros S.A.	Moody's Local PE Clasificadora de Riesgo S.A.	AAA	AAA.bo	31/03/2022	Ninguno
	PACIFIC CREDIT RATING - PCR	AAA	BAAA	25/03/2022	Estable
Compañía de Seguros y Reaseguros Fortaleza S.A.	AESA RATINGS	A3	A-	31/03/2022	Estable
	PACIFIC CREDIT RATING - PCR	A3	BA-	25/03/2022	Estable
Nacional Seguros Patrimoniales y Fianzas S.A.	AESA RATINGS	A1	A+	31/03/2022	Estable
	Moody's Local PE Clasificadora de Riesgo S.A.	A1	A+.bo	31/03/2022	Ninguno
Unibienes Seguros y Reaseguros Patrimoniales S.A.	AESA RATINGS	A2	A	31/03/2022	Estable
	PACIFIC CREDIT RATING - PCR	A1	BA+	25/03/2022	Positiva
Crediseguro S.A. Seguros Generales	AESA RATINGS	AA2	AA	31/03/2022	Estable
	Moody's Local PE Clasificadora de Riesgo S.A.	AA3	AA-.bo	31/03/2022	Ninguno
Mercantil Santa Cruz Seguros y Reaseguros Generales S.A. <sup>(1)</sup>	AESA RATINGS	A1	A+	31/03/2022	Estable
	PACIFIC CREDIT RATING - PCR	A1	BA+	31/03/2022	Estable
BUPA Insurance (Bolivia) S.A.	AESA RATINGS	AAA	AAA	31/03/2022	Estable
	Moody's Local PE Clasificadora de Riesgo S.A.	AAA	AAA.bo	31/03/2022	Ninguno
La Vitalicia Seguros y Reaseguros de Vida S.A.	AESA RATINGS	AA3	AA-	31/03/2022	En Desarrollo
	PACIFIC CREDIT RATING - PCR	AA2	BAA	25/03/2022	Negativa
La Boliviana Ciacruz Seguros Personales S.A.	Moody's Local PE Clasificadora de Riesgo S.A.	AA2	AA.bo	31/03/2022	Ninguno
	PACIFIC CREDIT RATING - PCR	AA2	BAA	25/03/2022	Estable
Nacional Seguros Vida y Salud S.A.	AESA RATINGS	AA3	AA-	31/03/2022	En Desarrollo
	Moody's Local PE Clasificadora de Riesgo S.A.	A1	A+.bo	31/03/2022	Ninguno
Alianza Vida Seguros y Reaseguros S.A.	AESA RATINGS	AA2	AA	31/03/2022	Estable
	Moody's Local PE Clasificadora de Riesgo S.A.	AA3	AA-.bo	31/03/2022	Ninguno
Crediseguro S.A. Seguros Personales	AESA RATINGS	AA1	AA+	31/03/2022	Estable
	Moody's Local PE Clasificadora de Riesgo S.A.	AA2	AA.bo	31/03/2022	Ninguno
Seguros y Reaseguros Personales Univida S.A.	AESA RATINGS	A1	A+	31/03/2022	Positiva
	Moody's Local PE Clasificadora de Riesgo S.A.	AA3	AA-.bo	31/03/2022	Ninguno
Compañía de Seguros de Vida Fortaleza S.A.	AESA RATINGS	A3	A-	31/03/2022	Estable
	PACIFIC CREDIT RATING - PCR	A3	BA-	25/03/2022	Estable
Santa Cruz Vida y Salud Seguros y Reaseguros Personales S.A.	AESA RATINGS	A2	A	31/03/2022	Estable
	PACIFIC CREDIT RATING - PCR	A1	BA+	25/03/2022	Positiva

Fuente: Reportes enviados a esta Autoridad de Fiscalización por las Calificadoras de Riesgo a marzo de 2022.

(1) Mediante Resolución Administrativa APS N° 497/2021 de 26/05/2021, se autoriza el funcionamiento de Mercantil Santa Cruz Seguros y Reaseguros Generales S.A. Nota. Mediante Resolución Administrativa APS N° 1298/2020 de 09/12/2020, se dispone la intervención para Liquidación Forzosa y Revocatoria de Autorización de Funcionamiento de Seguros Provida S.A.



## 3.5 COMPORTAMIENTO DE LOS SINIESTROS DEL MERCADO DE SEGUROS

Tabla N° 18

COMPORTAMIENTO DE LOS SINIESTROS DEL MERCADO DE SEGUROS POR MODALIDADES A MARZO 2022 EN MILES DE DÓLARES ESTADOUNIDENSES										
MODALIDAD DE SEGURO	Siniestros Directos		Siniestros por Reaseguro Aceptado		Siniestros Totales		Siniestros Reembolsados por Reaseguro Cedido		Siniestros Neto Retenido	
	MAR-21	MAR-22	MAR-21	MAR-22	MAR-21	MAR-22	MAR-21	MAR-22	MAR-21	MAR-22
Seguros Generales	35.535	48.532	1.018	1.164	36.553	49.696	15.792	28.600	20.761	21.096
Seguros de Fianzas	3.164	349	-	-	3.164	349	3.132	187	32	162
Seguros Obligatorios	2.829	2.985	867	1.127	3.696	4.112	1.117	905	2.579	3.207
Seguros de Personas	40.350	50.545	5.850	9.326	46.200	59.872	22.968	33.788	23.232	26.083
Servicios Prepago <sup>(1) (2) (3) (4) (5) (6)</sup>	-	7	-	-	-	7	-	-	-	7
Seguros Previsionales	6.312	5.942	-	-	6.312	5.942	-	-	6.312	5.942

Fuente: Información técnico financiera reportada por las Entidades Aseguradoras.

(1) Incluye Servicios Prepago de Salud.

(2) Nota. Mediante Resolución Administrativa APS N° 1363/2018 de 09/10/2018, se emitió el Reglamento para Entidades de Prepago de Salud, mismo que fue aclarado, modificado y complementado por las Resoluciones Administrativas APS N° 1440/2018 de 24/10/2018, APS N° 1740/2018 de 17/12/2018 y APS N° 1327/2019 de 31/07/2019.

(3) Nota. Mediante Resolución Administrativa APS N° 231/2019 de 11/02/2019, se autoriza la adecuación del objeto social de Nacional Seguros Vida y Salud S.A., para la Prestación de Servicios Prepago de Salud.

(4) Nota. Mediante Resolución Administrativa APS N° 663/2021 de 01/07/2021, se aprueba el Reglamento de Entidades de Prepago de Salud y Entidades Aseguradoras de Personas para la prestación de Servicios Prepago de Salud, dejando sin efecto las Resoluciones Administrativas APS N° 1363/2018, APS N° 1440/2018, APS N° 1740/2018 y APS N° 1327/2019.

(5) Nota. Mediante Resolución Administrativa APS N° 056/2022 de 20/01/2022, se autoriza el funcionamiento de Innovasud Servicios en Salud S.A., para la Prestación de Servicios Prepago de Salud.

(6) Nota. Siniestros = Servicios Prestados.

Al mes de marzo de 2022 los Siniestros Directos del Mercado Asegurador nacional alcanzaron a US\$108,4 millones, presentando la siguiente distribución:

- La Modalidad de Seguros Generales constituyó el 44,8% (US\$48,5 millones).
- La Modalidad de Seguros de Fianzas constituyó el 0,3% (US\$0,3 millones).
- La Modalidad de Seguros Obligatorios constituyó el 2,8% (US\$3,0 millones).
- La Modalidad de Seguros de Personas constituyó el 46,6% (US\$50,5 millones).
- Los Servicios Prepago constituyeron el 0,007% (US\$0,007 millones).
- La Modalidad de Seguros Previsionales constituyó el 5,5% (US\$5,9 millones).



## 3.6 SINIESTROS POR TIPO DE ENTIDAD

Tabla N° 19/ Gráficos N° 12 y N° 13

SINIESTROS POR TIPO DE ENTIDAD A MARZO 2022 EN MILES DE DÓLARES ESTADOUNIDENSES			
ENTIDAD	MAR-21	MAR-22	Variación %
<b>ENTIDADES DE SEGUROS GENERALES Y FIANZAS</b>	<b>38.714</b>	<b>48.888</b>	<b>26,3%</b>
La Boliviana Ciacruz de Seguros y Reaseguros S.A.	4.517	5.397	19,5%
Seguros y Reaseguros Credinform International S.A.	6.047	14.477	139,4%
Seguros Illimani S.A.	14	38	171,4%
Alianza Compañía de Seguros y Reaseguros S.A. E.M.A.	9.851	12.537	27,3%
Bisa Seguros y Reaseguros S.A.	8.392	7.879	-6,1%
Compañía de Seguros y Reaseguros Fortaleza S.A.	2.436	2.637	8,3%
Nacional Seguros Patrimoniales y Fianzas S.A.	6.000	2.528	-57,9%
Unibienes Seguros y Reaseguros Patrimoniales S.A.	1.420	3.331	134,5%
Crediseguro S.A. Seguros Generales	36	44	21,7%
Mercantil Santa Cruz Seguros y Reaseguros Generales S.A. <sup>(6)</sup>	-	21	100,0%
<b>ENTIDADES DE SEGUROS DE PERSONAS (*)</b>	<b>49.476</b>	<b>59.466</b>	<b>20,2%</b>
BUPA Insurance (Bolivia) S.A.	1.448	1.796	24,0%
La Vitalicia Seguros y Reaseguros de Vida S.A.	11.159	7.408	-33,6%
La Boliviana Ciacruz Seguros Personales S.A.	3.624	7.448	105,5%
Nacional Seguros Vida y Salud S.A. <sup>(4) (7)</sup>	11.743	13.746	17,1%
Alianza Vida Seguros y Reaseguros S.A.	12.893	14.070	9,1%
Crediseguro S.A. Seguros Personales	2.670	1.628	-39,0%
Seguros y Reaseguros Personales Univida S.A. <sup>(1) (2) (5)</sup>	3.781	10.394	174,9%
Compañía de Seguros de Vida Fortaleza S.A.	872	529	-39,3%
Santa Cruz Vida y Salud Seguros y Reaseguros Personales S.A.	1.286	2.447	90,2%
<b>ENTIDADES PREPAGO DE SALUD</b>	<b>-</b>	<b>7</b>	<b>100%</b>
Innovasalud Servicios en Salud S.A. <sup>(3) (7) (8) (9)</sup>	-	7	100,0%
<b>TOTAL MERCADO</b>	<b>88.190</b>	<b>108.361</b>	<b>22,9%</b>

Fuente: Información Técnico Financiera reportada por las Entidades Aseguradoras.

\* Incluye Información de los Seguros Previsionales.

(1) Nota. Mediante Decreto Supremo N° 2920 de 28/09/2016, Seguros y Reaseguros Personales Univida S.A. es la Entidad autorizada para administrar y comercializar el Seguro Obligatorio de Accidentes de Tránsito - SOAT.

(2) Nota. Mediante Decreto Supremo N° 4330 de 07/09/2020, se establece que la Póliza del Seguro Obligatorio de Accidentes de Tránsito - SOAT con vigencia hasta el 31/12/2020, se amplía con carácter excepcional hasta el 30/04/2021.

(3) Nota. Mediante Resolución Administrativa APS N° 1363/2018 de 09/10/2018, se emitió el Reglamento para Entidades de Prepago de Salud, mismo que fue aclarado, modificado y complementado por las Resoluciones Administrativas APS N° 1440/2018 de 24/10/2018, APS N° 1740/2018 de 17/12/2018 y APS N° 1327/2019 de 31/07/2019.

(4) Mediante Resolución Administrativa APS N° 231/2019 de 11/02/2019, se autoriza la adecuación del objeto social de Nacional Seguros Vida y Salud S.A., para la Prestación de Servicios Prepago de Salud.

(5) Nota. Mediante Resolución Administrativa APS N° 380/2021 de 22/04/2021, se habilita a Seguros y Reaseguros Personales Univida S.A. para la Administración y Comercialización del Seguro Obligatorio de Accidentes de la Trabajadora y el Trabajador en el Ámbito de la Construcción - SOATC.

(6) Nota. Mediante Resolución Administrativa APS N° 497/2021 de 26/05/2021, se autoriza el funcionamiento de Mercantil Santa Cruz Seguros y Reaseguros Generales S.A.

(7) Nota. Mediante Resolución Administrativa APS N° 663/2021 de 01/07/2021, se aprueba el Reglamento de Entidades de Prepago de Salud y Entidades Aseguradoras de Personas para la prestación de Servicios Prepago de Salud, dejando sin efecto las Resoluciones Administrativas APS N° 1363/2018, APS N° 1440/2018, APS N° 1740/2018 y APS N° 1327/2019.

(8) Nota. Mediante Resolución Administrativa APS N° 056/2022 de 20/01/2022, se autoriza el funcionamiento de Innovasalud Servicios en Salud S.A., para la Prestación de Servicios Prepago de Salud.

(9) Nota. Siniestros = Servicios Prestados.

Nota. Mediante Resolución Administrativa APS N° 1298/2020 de 09/12/2020, se dispone la intervención para Liquidación Forzosa y Revocatoria de Autorización de Funcionamiento de Seguros Provida S.A.

Al mes de marzo de 2022, las Entidades Aseguradoras de Seguros Generales y Fianzas registraron un crecimiento de 26,3% respecto al mismo periodo de la gestión anterior, alcanzando a US\$48,9 millones, donde destacan los incrementos presentados por Seguros Illimani S.A. (171,4%), Seguros y Reaseguros Credinform International S.A. (139,4%) y Unibienes Seguros y Reaseguros Patrimoniales S.A. (134,5%).

En el caso de las Entidades de Seguros de Personas, los Siniestros Pagados a marzo de 2022 alcanzaron a US\$59,5 millones, lo que representa un crecimiento de 20,2% respecto a marzo de 2021, donde destacan los incrementos de Seguros y Reaseguros Personales Univida S.A. (174,9%), La Boliviana Ciacruz Seguros Personales S.A. (105,5%) y Santa Cruz Vida y Salud Seguros y Reaseguros Personales S.A. (90,2%).

En el Mercado de Seguros los Siniestros a marzo 2022 alcanzaron a US\$108,4 millones, que significaron una variación de 22,9% respecto a marzo de 2021.

### 3.7 INTERMEDIACIÓN DE REASEGURO MENSUAL POR CORREDOR DE REASEGURO

Tabla N° 20

INTERMEDIACIÓN DE REASEGURO MENSUAL POR CORREDOR DE REASEGURO A MARZO 2022 EN MILES DE DÓLARES ESTADOUNIDENSES				
Corredor de Reaseguro	Intermediación de Reaseguro			
	MAR-21	MAR-22	Participación de Mercado	Variación %
Conesa Kieffer & Asociados Corredores de Reaseguros S.A.	1.775	2.756	20,1%	55,3%
Iberam Re Corredores Internacionales de Reaseguros S.A	1.795	695	5,1%	-61,3%
Olsa Bolivia Corredores de Reaseguros S.A.	628	1.366	10,0%	117,6%
Universal Brokers RE S.A. Corredores de Reaseguros "UNIBROSA RE S.A."	6.619	6.553	47,8%	-1,0%
ACCES RE Corredora de Reaseguros S.A. <sup>(2)</sup>	(585)	1.073	7,8%	283,5%
Risk Reinsurance Broker S.A "Risk RE S.A."	1.805	1.029	7,5%	-43,0%
KRINGS REINSURANCE BROKERS S.A. <sup>(1)</sup>	-	234	1,7%	100,0%
<b>Total</b>	<b>12.036</b>	<b>13.706</b>	<b>100,0%</b>	<b>13,9%</b>

Fuente: Reportes enviados por los Corredores de Reaseguros.

(1) Nota. Mediante Resolución Administrativa APS N° 1293-2020 de 08/12/20, se autoriza el funcionamiento de KRINGS REINSURANCE BROKERS S.A.

(2) Nota. Mediante Resolución Administrativa APS N° 450/2022 de 30/03/2022, se dispone suspender temporalmente la autorización de funcionamiento de ACCES RE Corredora de Reaseguros S.A., otorgada mediante Resolución Administrativa APS N° 316-2012 de 15/05/2013, en tanto cumpla con la presentación de la Póliza de Errores y Omisiones.

Nota. Mediante Resolución Administrativa APS N° 415-2015 de 16/04/15 se dispone la intervención de AON Re Bolivia S.A Corredores de Reaseguros.

En el Mercado Asegurador Boliviano, entre marzo 2021 y marzo 2022 se presentó un crecimiento de 13,9% en la Intermediación de Reaseguro.

Por otra parte, de acuerdo a las cifras reportadas al mes de marzo 2022, Universal Brokers RE S.A. Corredores de Reaseguros "UNIBROSA RE S.A." absorbe el 47,8% de la Intermediación de Reaseguro en el Mercado Asegurador nacional, seguido por Conesa Kieffer & Asociados Corredores de Reaseguros S.A. (20,1%), Olsa Bolivia Corredores de Reaseguros S.A. (10,0%), ACCES RE Corredora de Reaseguros S.A. (7,8%), Risk Reinsurance Broker S.A "Risk RE S.A." (7,5%), Iberam Re Corredores Internacionales de Reaseguros S.A. (5,1%) y KRINGS REINSURANCE BROKERS S.A. (1,7%).

## 3.8 BALANCE GENERAL POR TIPO DE ENTIDAD

Tabla N° 21

BALANCE GENERAL POR TIPO DE ENTIDAD DE SEGUROS AL 31 DE MARZO 2022 EN MILES DE BOLIVIANOS ENTIDADES DE SEGUROS GENERALES Y FIANZAS											
DETALLE	La Boliviana Ciacruz de Seguros y Reaseguros S.A.	Seguros y Reaseguros Credinform International S.A.	Seguros Illimani S.A.	Alianza Compañía de Seguros y Reaseguros S.A. E.M.A.	Bisa Seguros y Reaseguros S.A.	Compañía de Seguros y Reaseguros Fortaleza S.A.	Nacional Seguros Patrimoniales y Fianzas S.A.	Unibienes Seguros y Reaseguros Patrimoniales S.A.	Crediseguro S.A. Seguros Generales	Mercantil Santa Cruz Seguros y Reaseguros Generales S.A. <sup>(1)</sup>	TOTAL
ACTIVO	633.361	494.306	57.505	912.752	467.124	186.093	351.409	142.494	30.172	26.023	3.301.240
PASIVO	388.881	365.269	29.426	625.058	355.318	140.594	269.025	74.268	18.496	5.799	2.272.133
PATRIMONIO	244.480	129.037	28.080	287.694	111.806	45.499	82.385	68.226	11.676	20.225	1.029.107
PASIVO Y PATRIMONIO	633.361	494.306	57.505	912.752	467.124	186.093	351.409	142.494	30.172	26.023	3.301.240
CUENTAS DE ORDEN DEUDORAS	228.255.648	166.390.025	213.621.914	508.125.257	459.990.013	160.127.494	290.013.848	185.797.607	31.511.566	1.004.814	2.244.838.186
CUENTAS DE ORDEN ACREEDORAS	228.255.648	166.390.025	213.621.914	508.125.257	459.990.013	160.127.494	290.013.848	185.797.607	31.511.566	1.004.814	2.244.838.186

Fuente: Estados Financieros remitidos por las Entidades Aseguradoras al 31 de marzo de 2022.

(1) Nota. Mediante Resolución Administrativa APS N° 497/2021 de 26/05/2021, se autoriza el funcionamiento de Mercantil Santa Cruz Seguros y Reaseguros Generales S.A.

Tabla N° 22

ENTIDADES DE SEGUROS DE PERSONAS										
DETALLE	BUPA Insurance (Bolivia) S.A.	La Vitalicia Seguros y Reaseguros de Vida S.A.	La Boliviana Ciacruz Seguros Personales S.A.	Nacional Seguros Vida y Salud S.A.	Alianza Vida Seguros y Reaseguros S.A.	Crediseguro S.A Seguros Personales	Seguros y Reaseguros Personales Univida S.A.	Compañía de Seguros de Vida Fortaleza S.A.	Santa Cruz Vida y Salud Seguros y Reaseguros Personales S.A.	TOTAL
ACTIVO	62.683	2.773.100	408.557	982.624	289.317	84.935	481.097	38.288	189.458	5.310.059
PASIVO	18.404	2.273.179	321.181	796.060	169.323	40.970	372.822	26.370	35.889	4.054.199
PATRIMONIO	44.279	499.920	87.376	186.564	119.994	43.965	108.275	11.918	153.569	1.255.860
PASIVO Y PATRIMONIO	62.683	2.773.100	408.557	982.624	289.317	84.935	481.097	38.288	189.458	5.310.059
CUENTAS DE ORDEN DEUDORAS	68.052.961	26.713.925	85.521.049	170.470.549	181.160.718	22.496.446	111.073.778	2.900.391	31.804.062	700.193.879
CUENTAS DE ORDEN ACREEDORAS	68.052.961	26.713.925	85.521.049	170.470.549	181.160.718	22.496.446	111.073.778	2.900.391	31.804.062	700.193.879

Fuente: Estados Financieros remitidos por las Entidades Aseguradoras al 31 de marzo de 2022.

Nota. Mediante Resolución Administrativa APS N° 1298/2020 de 09/12/2020, se dispone la intervención para Liquidación Forzosa y Revocatoria de Autorización de Funcionamiento de Seguros Provida S.A.

Mediante Resolución Administrativa APS N° 056/2022 de 20/01/2022, se autoriza el funcionamiento de InnovaSalud Servicios en Salud S.A., para la Prestación de Servicios Prepago de Salud. Al respecto, el Artículo 22 de la Resolución Administrativa APS N° 663/2021 de 01/07/2021, que aprueba el Reglamento de Entidades de Prepago de Salud y Entidades Aseguradoras de Personas para la prestación de Servicios Prepago de Salud, establece que la autorización de funcionamiento caducará automáticamente si la entidad de Prepago de Salud no inicia sus operaciones dentro los siguientes noventa (90) días hábiles administrativos de haber sido notificada con la Resolución Administrativa de autorización de funcionamiento.

## 3.9. ESTADO DE RESULTADOS POR TIPO DE ENTIDAD

Tabla N° 23

ESTADO DE RESULTADOS POR TIPO DE ENTIDAD DE SEGUROS AL 31 DE MARZO 2022 EN MILES DE BOLIVIANOS ENTIDADES DE SEGUROS GENERALES Y FIANZAS											
DETALLE	La Boliviana Ciacruz de Seguros y Reaseguros S.A.	Seguros y Reaseguros Credinform International S.A.	Seguros Ilimani S.A.	Alianza Compañía de Seguros y Reaseguros S.A. E.M.A.	Bisa Seguros y Reaseguros S.A.	Compañía de Seguros y Reaseguros Fortaleza S.A.	Nacional Seguros Patrimoniales y Fianzas S.A.	Unibienes Seguros y Reaseguros Patrimoniales S.A.	Crediseguro S.A. Seguros Generales	Mercantil Santa Cruz Seguros y Reaseguros Generales S.A. <sup>(1)</sup>	TOTAL
PRODUCCIÓN NETA DE ANULACIÓN	133.063	85.849	1.371	186.954	115.633	38.780	79.065	72.044	5.135	2.355	720.248
PRODUCCIÓN NETA DE REASEGURO	73.581	59.800	1.054	107.608	55.703	20.422	18.881	33.434	5.135	920	376.539
PRIMAS DEVENGADAS	71.178	52.455	1.159	103.333	57.715	25.465	29.556	30.229	4.742	385	376.218
RESULTADO TÉCNICO BRUTO	19.098	(53.149)	852	1.605	(7.843)	3.662	16.116	10.909	4.535	(422)	(4.637)
RESULTADO TÉCNICO NETO DE REASEGURO	38.954	25.474	820	53.170	33.775	9.442	24.266	25.019	4.023	(22)	214.922
RESULTADO OPERACIONAL	1.429	1.206	(59)	5.179	2.490	(1.814)	6.603	12.059	1.268	(4.027)	24.336
RESULTADO FINANCIERO	(801)	4.614	163	6.563	3.373	(1.181)	5.572	12.489	1.408	(3.899)	28.302
RESULTADO DEL PERIODO O GESTIÓN	194	4.910	158	7.153	4.263	(881)	6.247	13.407	1.381	(3.896)	32.936

Fuente: Estados Financieros remitidos por las Entidades Aseguradoras al 31 de marzo de 2022.

(1) Mediante Resolución Administrativa APS N° 497/2021 de 26/05/2021, se autoriza el funcionamiento de Mercantil Santa Cruz Seguros y Reaseguros Generales S.A.

Tabla N° 24

ENTIDADES DE SEGUROS DE PERSONAS										
DETALLE	BUPA Insurance (Bolivia) S.A.	La Vitalicia Seguros y Reaseguros de Vida S.A.	La Boliviana Ciacruz Seguros Personales S.A.	Nacional Seguros Vida y Salud S.A.	Alianza Vida Seguros y Reaseguros S.A.	Crediseguro S.A. Seguros Personales	Seguros y Reaseguros Personales Univida S.A.	Compañía de Seguros de Vida Fortaleza S.A.	Santa Cruz Vida y Salud Seguros y Reaseguros Personales S.A.	TOTAL
PRODUCCIÓN NETA DE ANULACIÓN	16.060	56.595	96.618	197.288	169.362	23.678	208.793	10.225	36.056	814.674
PRODUCCIÓN NETA DE REASEGURO	7.300	48.455	53.903	147.865	97.867	17.817	197.173	7.917	29.984	608.280
PRIMAS DEVENGADAS	8.239	34.095	53.477	143.558	97.494	18.521	93.930	8.124	29.661	487.098
RESULTADO TÉCNICO BRUTO	(5.333)	(21.885)	6.618	32.550	(11.792)	7.329	17.895	3.544	10.881	39.808
RESULTADO TÉCNICO NETO DE REASEGURO	5.296	(32.168)	54.524	67.099	42.048	13.773	48.476	4.450	23.591	227.090
RESULTADO OPERACIONAL	(165)	(44.334)	4.896	7.599	(1.693)	3.150	16.724	438	3.433	(9.952)
RESULTADO FINANCIERO	185	(48.512)	5.189	5.672	(850)	3.674	17.079	579	2.986	(13.996)
RESULTADO DEL PERIODO O GESTIÓN	307	(55.085)	6.388	5.495	664	3.585	17.055	583	2.988	(18.019)

Fuente: Estados Financieros remitidos por las Entidades Aseguradoras al 31 de marzo de 2022.

Nota. Mediante Resolución Administrativa APS N° 1298/2020 de 09/12/2020, se dispone la intervención para Liquidación Forzosa y Revocatoria de Autorización de Funcionamiento de Seguros Provida S.A.

Mediante Resolución Administrativa APS N° 056/2022 de 20/01/2022, se autoriza el funcionamiento de Innovasalud Servicios en Salud S.A., para la Prestación de Servicios Prepago de Salud. Al respecto, el Artículo 22 de la Resolución Administrativa APS N° 663/2021 de 01/07/2021, que aprueba el Reglamento de Entidades de Prepago de Salud y Entidades Aseguradoras de Personas para la prestación de Servicios Prepago de Salud, establece que la autorización de funcionamiento caducará automáticamente si la entidad de Prepago de Salud no inicia sus operaciones dentro los siguientes noventa (90) días hábiles administrativos de haber sido notificada con la Resolución Administrativa de autorización de funcionamiento.

### 3.10 SEGURO OBLIGATORIO DE ACCIDENTES DE TRÁNSITO - SOAT

Conforme lo establecido en el Decreto Supremo N° 2920 de 28/09/2016, el Seguro Obligatorio de Accidentes de Tránsito - SOAT será administrado y comercializado por la Entidad Pública de Seguros. Asimismo, mediante Decreto Supremo N° 4330 de 07/09/2020, se estableció que la Póliza del Seguro Obligatorio de Accidentes de Tránsito - SOAT con vigencia hasta el 31/12/2020, se amplíe con carácter excepcional hasta el 30/04/2021.

En este sentido, mediante Resolución Administrativa APS N° 1244/2021 de 10/11/2021, se habilitó a Seguros y Reaseguros Personales Univida S.A. en su condición de Entidad Pública de Seguros, para que realice la administración y comercialización del SOAT, gestión 2022, información que se describe en los siguientes cuadros:

### 3.11 SOAT: RESUMEN NO MONETARIO

Tabla N° 25

SEGURO OBLIGATORIO DE ACCIDENTES DE TRÁNSITO RESUMEN: NO MONETARIO BOLIVIA: POR TIPO Y USO DE VEHÍCULO A MARZO 2022													
REPORTE	USO VEHICULO	Motocicleta	Automóvil	Jeep	Camioneta	Vagoneta	Minibús	Microbús	Colectivo	Ómnibus/ Flota	Camión	Tracto Camión	Total General
Número de Rosetas	Servicio Particular	111.369	183.746	40.456	141.255	298.343	27.846	893	242	225	30.252	4.692	839.319
	Servicio Público	43.595	61.467	650	6.420	121.431	105.485	16.090	1.946	2.903	54.451	22.845	437.283
Total Número de Rosetas		154.964	245.213	41.106	147.675	419.774	133.331	16.983	2.188	3.128	84.703	27.537	1.276.602
Número de Accidentados	Servicio Particular	700	236	55	159	332	33	4	1	-	38	6	1.564
	Servicio Público	835	210	3	10	395	798	230	78	224	81	39	2.903
Total Número de Accidentados		1.535	446	58	169	727	831	234	79	224	119	45	4.467
Número de Ocupantes	Servicio Particular	652	165	36	113	225	21	4	1	-	20	3	1.240
	Servicio Público	756	118	3	10	276	666	195	76	219	45	21	2.385
Total Número de Ocupantes		1.408	283	39	123	501	687	199	77	219	65	24	3.625
Número de Peatones	Servicio Particular	48	71	19	46	107	12	-	-	-	18	3	324
	Servicio Público	79	92	-	-	119	132	35	2	5	36	18	518
Total Número de Peatones		127	163	19	46	226	144	35	2	5	54	21	842
Número de Siniestros	Servicio Particular	644	189	46	123	259	30	2	1	-	34	6	1.334
	Servicio Público	728	183	3	8	304	440	154	24	67	67	36	2.014
Total Número de Siniestros		1.372	372	49	131	563	470	156	25	67	101	42	3.348

Fuente: Reportes Mensuales SOAT enviados por la Entidad Aseguradora habilitada.

Nota. El Fondo de Indemnizaciones SOAT - FISO, cuya misión es cubrir los siniestros producidos por los vehículos no identificados, no reportó casos cerrados y cancelados a nivel nacional, exclusivamente de la gestión 2022.

## 3.12 SOAT: RESUMEN MONETARIO

Tabla N° 26

SEGURO OBLIGATORIO DE ACCIDENTES DE TRÁNSITO RESUMEN: MONETARIO BOLIVIA: POR TIPO Y USO DE VEHÍCULO A MARZO 2022 EN DÓLARES ESTADOUNIDENSES													
REPORTE	USO VEHICULO	Motocicleta	Automóvil	Jeep	Camioneta	Vagoneta	Minibús	Microbús	Colectivo	Ómnibus / Flota	Camión	Tracto Camión	Total general
Primas Netas	Servicio Particular	2.291.150	1.720.577	463.120	2.058.910	2.794.729	551.437	42.817	15.047	61.615	1.064.404	142.279	11.206.084
	Servicio Público	703.460	770.992	5.076	127.321	1.583.983	2.365.517	551.069	75.897	1.120.002	1.121.394	440.043	8.864.754
Total Primas Netas		2.994.610	2.491.569	468.196	2.186.231	4.378.712	2.916.953	593.885	90.944	1.181.617	2.185.798	582.323	20.070.838
Gastos Médicos	Servicio Particular	337.967	122.389	20.914	91.924	182.182	24.739	1.646	484	-	28.312	2.912	813.470
	Servicio Público	495.517	90.807	2.488	9.586	191.740	389.570	87.913	27.904	103.340	47.031	33.494	1.479.389
Total Gastos Médicos		833.484	213.197	23.402	101.510	373.922	414.308	89.559	28.388	103.340	75.343	36.406	2.292.859
Gastos Fallecimiento	Servicio Particular	12.828	21.914	8.552	56.527	61.696	8.552	-	-	-	6.414	-	176.484
	Servicio Público	21.914	22.449	-	-	41.691	145.304	46.005	31.161	23.946	25.773	17.104	375.348
Total Gastos Fallecimiento		34.742	44.363	8.552	56.527	103.387	153.856	46.005	31.161	23.946	32.187	17.104	551.831
Gastos Incapacidad Total Permanente	Servicio Particular	-	-	-	-	-	-	-	-	-	3.207	-	3.207
	Servicio Público	-	3.207	-	-	-	-	-	3.207	-	-	-	6.414
Total Gastos Incapacidad Total Permanente		-	3.207	-	-	-	-	-	3.207	-	3.207	-	9.621
Siniestros Pagados	Servicio Particular	350.795	144.304	29.466	148.451	243.879	33.291	1.646	484	-	37.933	2.912	993.160
	Servicio Público	517.431	116.463	2.488	9.586	233.431	534.873	133.918	62.272	127.286	72.804	50.598	1.861.151
Total Siniestros Pagados		868.226	260.767	31.954	158.036	477.309	568.164	135.564	62.756	127.286	110.738	53.510	2.854.311

Fuente: Reportes Mensuales SOAT enviados por las Entidades Aseguradoras.

Nota: Siniestros Pagados no incluyen Siniestros Reclamados por Liquidar, ni FISO.

Nota: El Fondo de Indemnizaciones SOAT - FISO, cuya misión es cubrir los siniestros producidos por los vehículos no identificados, erogó un total de US\$118.502 durante la gestión 2022, que corresponden a pagos de siniestros ocurridos en las gestiones anteriores y no a los siniestros ocurridos y cancelados exclusivamente en la gestión 2022.

## 3.13 SEGURO OBLIGATORIO DE ACCIDENTES DE LA TRABAJADORA Y EL TRABAJADOR EN EL ÁMBITO DE LA CONSTRUCCIÓN - SOATC

El Seguro Obligatorio de Accidentes de la Trabajadora y el Trabajador en el Ámbito de la Construcción - SOATC, fue creado mediante Ley N° 1155 de 12/03/2019 y reglamentado a través del Decreto Supremo N° 4058 de fecha 15/10/2019.

En este sentido, la Autoridad de Fiscalización y Control de Pensiones y Seguros - APS, emitió la Resolución Administrativa APS N° 380/2021 de 22/04/2021, que habilita a Seguros y Reaseguros Personales Univida S.A. en su calidad de Entidad Pública de Seguros, para la Administración y Comercialización del Seguro Obligatorio de Accidentes de la Trabajadora y el Trabajador en el Ámbito de la Construcción - SOATC, durante las gestiones 2021 hasta 2023.

A continuación, se presenta la información del SOATC a marzo de la gestión 2022:

### 3.14 SOATC: RESUMEN NO MONETARIO

SEGURO OBLIGATORIO DE ACCIDENTES DE LA TRABAJADORA Y EL TRABAJADOR EN EL ÁMBITO DE LA CONSTRUCCIÓN - SOATC RESUMEN: NO MONETARIO A MARZO 2022		
REPORTE	GÉNERO	TOTAL GENERAL
Número de Pólizas Comercializadas	Trabajadora	248
	Trabajador	4.606
<b>Total Número de Pólizas Comercializadas</b>		<b>4.854</b>
Número de Pólizas Siniestradas	Trabajadora	-
	Trabajador	81
<b>Total Número de Pólizas Siniestradas</b>		<b>81</b>

Fuente: Reportes Mensuales SOATC enviados por la Entidad Pública de Seguros.

### 3.15 SOATC: RESUMEN MONETARIO

SEGURO OBLIGATORIO DE ACCIDENTES DE LA TRABAJADORA Y EL TRABAJADOR EN EL ÁMBITO DE LA CONSTRUCCIÓN - SOATC RESUMEN: MONETARIO A MARZO 2022 EN DÓLARES ESTADOUNIDENSES		
REPORTE	GÉNERO	TOTAL GENERAL
Primas Netas	Trabajadora	3.733
	Trabajador	69.308
<b>Total Primas Netas</b>		<b>73.042</b>
Siniestros por Gastos Médicos	Trabajadora	-
	Trabajador	11.943
<b>Total Siniestros por Gastos Médicos</b>		<b>11.943</b>
Siniestros por Muerte	Trabajadora	-
	Trabajador	-
<b>Total Siniestros por Muerte</b>		<b>-</b>
Siniestros por Incapacidad Total Permanente	Trabajadora	-
	Trabajador	-
<b>Total Siniestros por Incapacidad Total Permanente</b>		<b>-</b>
Siniestros Pagados	Trabajadora	-
	Trabajador	11.943
<b>Total Siniestros Pagados</b>		<b>11.943</b>

Fuente: Reportes Mensuales SOATC enviados por la Entidad Pública de Seguros.



# ASEGURADOS Dependientes

## Sistema Integral de Pensiones

Los Asegurados Dependientes son las personas que trabajan en una empresa o institución pública o privada y son incorporados al Sistema Integral de Pensiones (SIP). Todos deben concretar su registro en una AFP o Gestora.

El Empleador es una persona natural o jurídica, pública o privada, nacional o extranjera que está registrada en una AFP y que contrata a una o más personas bajo relación de dependencia laboral.

### Beneficios

- Todo trabajador dependiente que cuente al menos con 120 aportes a la Seguridad Social de Largo PLazo y que tenga mínimo 58 años de edad, podrá acceder a una Pensión Solidaria de Vejez.
- Las Aseguradas mujeres podrán acceder a una Pensión de Vejez o a una Pensión Solidaria de Vejez, reduciendo la edad de jubilación en un año por cada hijo nacido vivo, hasta 3 años como máximo,
- Las mujeres de 58 años o más, podrán incrementar 12 aportes por cada hijo nacido vivo, alcanzando un máximo de 36 aportes.
- Para acceder a las Pensiones de Invalidez o Pensiones por Muerte o Riesgo Laboral, los Asegurados Dependientes deberán cumplir los requisitos establecidos en la normativa vigente.

