



Boletín Informativo **Estadístico**

Septiembre 2021

Año 6 • N° 82



El Boletín Estadístico de la Autoridad de Fiscalización y Control de Pensiones y Seguros – APS, es una publicación mensual que presenta los datos más relevantes del Sistema Integral de Pensiones - SIP, en lo que refiere a los regímenes Contributivo, Semi Contributivo y No Contributivo, además de las inversiones de los fondos del SIP. Asimismo, presenta datos del Mercado de Seguros, en lo que respecta a la producción y los siniestros reportados por las Entidades Aseguradoras. Finalmente, expone el índice de penetración y otros indicadores monetarios y no monetarios del Seguro Obligatorio de Accidentes de Tránsito – SOAT.

El Boletín Estadístico es una publicación realizada por el Área de Atención al Ciudadano y Comunicación Institucional de la APS, en coordinación con las direcciones de Prestaciones, de Seguros y la Dirección de Inversiones.

Si requiere citar alguna información publicada en este Boletín, favor hacer referencia al mismo, notando el mes, año y número correlativo del mismo.

Es un producto de la APS, para mayor información sobre el Boletín Estadístico, comuníquese con el correo electrónico contactenos@aps.gob.bo. Una versión electrónica se encuentra en la página web: www.aps.gob.bo

1

SEGURIDAD SOCIAL
DE LARGO PLAZO1.1. ASEGURADOS A LA SEGURIDAD SOCIAL
DISGREGADOS POR DEPARTAMENTO

Tabla N° 1

ASEGURADOS AL SISTEMA INTEGRAL DE PENSIONES - SIP DISGREGADOS POR DEPARTAMENTO SEPTIEMBRE DE 2021							
DEPARTAMENTO	SEPTIEMBRE-2020			SEPTIEMBRE-2021			% VARIACIÓN DISTRIBUCIÓN DEPARTAMENTAL
	FUTURO DE BOLIVIA S.A. AFP	BBVA PREVISIÓN AFP S.A.	TOTAL	FUTURO DE BOLIVIA S.A. AFP	BBVA PREVISIÓN AFP S.A.	TOTAL	
Beni	65.859	10.738	76.597	68.726	12.139	80.865	3,24%
Chuquisaca	7.699	98.964	106.663	8.473	102.257	110.730	4,44%
Cochabamba	216.354	150.668	367.022	222.642	156.138	378.780	15,19%
La Paz	406.408	342.911	749.319	415.308	352.135	767.443	30,78%
Oruro	93.320	12.452	105.772	96.424	13.684	110.108	4,42%
Pando	14.815	7.628	22.443	15.881	8.083	23.964	0,96%
Potosí	8.030	109.793	117.823	8.676	114.015	122.691	4,92%
Santa Cruz	301.654	464.366	766.020	309.935	480.033	789.968	31,68%
Tarija	8.165	96.217	104.382	8.994	99.835	108.829	4,36%
Total	1.122.304	1.293.737	2.416.041	1.155.059	1.338.319	2.493.378	100%

Fuente: Información extraída de la Base de Datos de Asegurados actualizada por ambas AFP.

Nota: No contiene Asegurados Militares.

En relación a la distribución departamental de Asegurados a julio de 2021, se tiene:

Santa Cruz con el 31,68%, La Paz con el 30,78%, Cochabamba con el 15,19%, el restante 22,35% en los demás departamentos.

Los Asegurados Dependientes representaron el 89,69%, los Independientes el 10,31% del total.

En el mes de septiembre de la gestión 2021 los Asegurados al SIP se incrementaron en un 0,24% respecto a agosto de 2021

El número de Asegurados al Sistema Integral de Pensiones- SIP de septiembre 2020 a septiembre 2021 tuvieron un incremento del 3,20%.

1.2. RECAUDACIÓN EN LA SEGURIDAD SOCIAL DE LARGO PLAZO POR DEPARTAMENTO

Tabla N° 2

En el mes de septiembre de 2021, se recaudó un total de Bs947.317.349. De esta cifra, los tres (3) departamentos con las mayores recaudaciones fueron:

La Paz con el 61,11% (Bs578,90 millones), Santa Cruz con el 23,76% (Bs225,05 millones) y Cochabamba con el 5,81% (Bs55,04 millones).

La Recaudación acumulada, desde el inicio del Seguro Social Obligatorio de Largo Plazo (mayo de 1997) a septiembre de 2021, fue de Bs 128.579.050.

RECAUDACIÓN EN EL SISTEMA INTEGRAL DE PENSIONES - SIP POR DEPARTAMENTO, EN BOLIVIANOS SEPTIEMBRE DE 2021						
DEPARTAMENTO	SEPTIEMBRE-2020			SEPTIEMBRE-2021		
	FUTURO DE BOLIVIA S.A. AFP	BBVA PREVISIÓN AFP S.A.	TOTAL	FUTURO DE BOLIVIA S.A. AFP	BBVA PREVISIÓN AFP S.A.	TOTAL
La Paz	314.581.322	323.825.743	638.407.065	278.734.566	300.168.574	578.903.140
Cochabamba	45.079.644	35.089.695	80.169.338	29.258.634	25.783.196	55.041.830
Santa Cruz	144.549.673	183.858.046	328.407.719	104.783.816	120.268.715	225.052.532
Oruro	35.744.075	2.870.256	38.614.331	19.734.542	1.999.126	21.733.668
Beni	10.691.666	1.460.538	12.152.204	7.766.204	1.455.646	9.221.850
Pando	3.795.253	1.230.554	5.025.807	2.670.439	1.353.525	4.023.964
Chuquisaca	1.036.881	22.265.056	23.301.936	878.771	15.768.293	16.647.064
Potosí	1.406.497	18.950.729	20.357.226	1.496.114	17.262.317	18.758.431
Tarija	1.224.396	19.597.557	20.821.953	1.087.851	16.847.019	17.934.870
Total	558.109.406	609.148.174	1.167.257.581	446.410.939	500.906.410	947.317.349
% Variación				-20,01%	-17,77%	-18,84%
% Sobre el total	47,81%	52,19%	100,00%	47,12%	52,88%	100,00%
Recaudación Acumulada desde 01-05-1997 al 30-09-2021						128.579.050

Fuente: Información remitida por las AFP.

1.3. MORA EN GESTIÓN DE COBRANZA ADMINISTRATIVA Y EN GESTIÓN DE COBRANZA JUDICIAL

Gestión Administrativa de Cobro: Comprende todos los actos administrativos orientados a realizar la cobranza de las Contribuciones y los Aportes Nacionales Solidarios en Mora. El plazo máximo para realizar la Gestión Administrativa de Cobro es de ciento veinte (120) días calendario desde que el Empleador se constituyó en Mora.

Gestión Judicial de Cobro: Procede el Proceso Ejecutivo Social (Seguro Social Obligatorio - SSO) y el Proceso Coactivo Social y/o Proceso Penal cuando se persiga el cobro de Aportes Nacionales Solidarios, Aportes, Primas y Comisión, el Interés por Mora, el Interés Incremental y Recargos, adeudados a la Seguridad Social de Largo Plazo - SSLP.

Gráfico N° 1

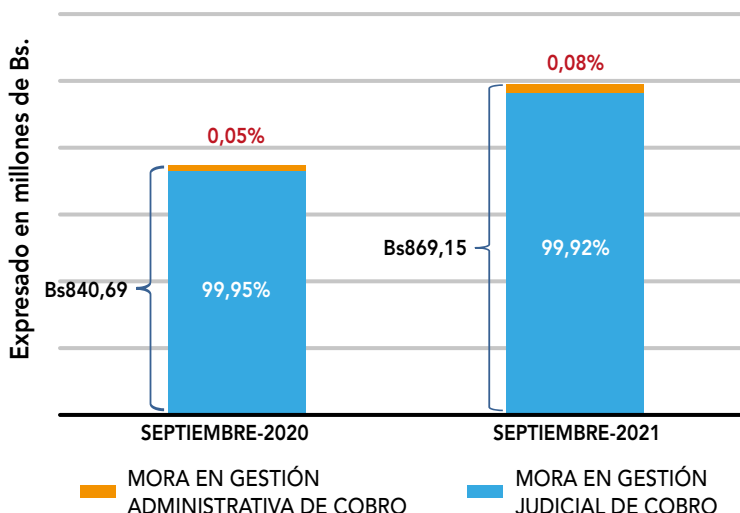

Fuente: Balances Generales emitidos por la AFP.

Los datos reportados reflejan la Mora al Fondo de Ahorro Previsional y al Fondo Solidario.

Al mes de Septiembre de 2021, la mora total fue de Bs869.149.289 conforme a lo siguiente:

- El 0,08% fue Mora en Gestión Administrativa de Cobro y el 99,92% fue en Gestión Judicial de Cobro.
- Respecto al mismo periodo del año anterior, la Mora total incrementó en un 3,38%.

La Mora total (Administrativa y Judicial) representa el 0,57% de los Fondos del SIP.

1.4. BALANCE DE LOS FONDOS DEL SIP (EX FCI) POR ADMINISTRADORA DE FONDOS DE PENSIONES

El Patrimonio, a septiembre de 2021, fue de Bs151.862,87 millones, de los cuales:

- El 46,78% (Bs71.034,62 millones) fue administrado por Futuro de Bolivia S.A. AFP. y el 53,22% (Bs80.828,25 millones) por BBVA Previsión AFP S.A.
- En relación al mismo periodo de la gestión anterior, el Patrimonio se incrementó en un 9,11%.

La distribución del Patrimonio, a septiembre de 2021, fue la siguiente:

- Cuentas Personales Previsionales, el 62,88% (Bs95.496,18 millones).
- Rezagos, el 0,17% (Bs258,13 millones).
- Cuenta de Mensualidades Vitalicias Variables, el 12,68% (Bs19.263,54 millones).
- Cuenta Colectiva de Riesgos Profesionales, el 4,20% (Bs6.379,43 millones).
- Cuenta Colectiva de Siniestralidad, el 3,89% (Bs5.909,95 millones).
- Cuenta del Fondo Solidario, el 15,90% (Bs24.146,82 millones).
- Otras cuentas, el 0,27% (Bs408,81 millones).

Gráfico N° 2

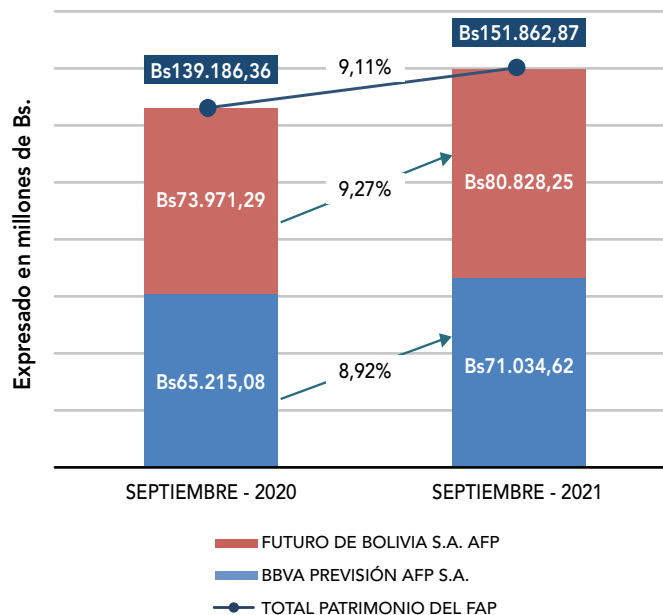

Fuente: Balances Generales del FCI, remitidos por las AFP.

1.5. ASEGURADOS INDEPENDIENTES

Tabla N° 3

ASEGURADOS INDEPENDIENTES COTIZANTES DURANTE EL PERIODO JUNIO DE 2012 - SEPTIEMBRE DE 2021, POR SEXO NO CONTIENE CONSULTORES				
PERIODO	MES	FEMENINO	MASCULINO	TOTAL
2012	Junio a Diciembre	1.717	2.211	3.928
2013	Enero a Diciembre	3.823	4.837	8.660
2014	Enero a Diciembre	5.106	5.759	10.865
2015	Enero a Diciembre	7.258	7.535	14.793
2016	Enero a Diciembre	7.945	7.534	15.479
2017	Enero a Diciembre	7.545	7.378	14.923
2018	Enero a Diciembre	11.029	10.236	21.265
2019	Enero a Diciembre	7.247	7.021	14.268
2020	Enero a Diciembre	9.711	7.484	17.195
2021	Enero	420	383	803
	Febrero	622	515	1.137
	Marzo	687	623	1.310
	Abril	855	741	1.596
	Mayo	745	608	1.353
	Junio	784	669	1.453
	Julio	728	627	1.355
	Agosto	1.166	1.142	2.308
	Septiembre	4.475	3.881	8.356
TOTAL		71.863	69.184	141.047

Aclaraciones

* Fuentes: De junio de 2012 a septiembre 2021, Base de Datos de Asegurados Independientes remitida por ambas AFP

* La información podría estar sujeta a variación mes a mes debido a multiple afiliación de Asegurados.

1.6. PRESTACIONES EN LA SEGURIDAD SOCIAL DE LARGO PLAZO

Tabla N° 4

PAGOS EN LA SEGURIDAD SOCIAL DE LARGO PLAZO / NÚMERO DE ASEGURADOS CON PENSIÓN EN LA SEGURIDAD SOCIAL DE LARGO PLAZO*, DISREGGADOS POR DEPARTAMENTO				
DEPARTAMENTO	SEP-2020 TOTAL	SEP-2021 TOTAL	CRECIMIENTO NOMINAL	CRECIMIENTO PORCENTUAL
Beni	3.779	4.353	574	15,19%
Chuquisaca	6.622	7.550	928	14,01%
Cochabamba	32.347	35.943	3.596	11,12%
La Paz	61.560	67.772	6.212	10,09%
Oruro	10.861	11.892	1.031	9,49%
Pando	701	804	103	14,69%
Potosí	8.566	9.375	809	9,44%
Santa Cruz	31.438	35.835	4.397	13,99%
Tarija	6.930	7.996	1.066	15,38%
TOTAL	162.804	181.520	18.716	11,50%

* No se incluyen Pensiones de Invalidez y/o Muerte.

Se considera casos y montos emitidos por el periodo reportado.

Fuente: Información remitida por las AFP y EA.

Tabla N° 5

NÚMERO DE ASEGURADOS CON PAGOS EN LA SEGURIDAD SOCIAL DE LARGO PLAZO, POR MODALIDAD DE PENSIÓN*		
MODALIDAD DE PENSIÓN Y/O PAGO	SEP-2020 TOTAL	SEP-2021 TOTAL
Pago de Compensación de Cotizaciones Mensual.	12.414	12.891
Jubilación exclusivamente con Compensación de Cotizaciones Mensual	182	173
Jubilación de Mensualidad Vitalicia Variable suscrita con una AFP	17.383	17.075
Pensión Mínima suscrita con una AFP o Entidad Aseguradora (EA)	359	320
Jubilación de Seguro Vitalicio suscrita con una Entidad Aseguradora (EA)	1.838	1.809
Pensión Solidaria de Vejez (Ley N° 065 de Pensiones) suscrita con una AFP	106.521	122.539
Pensión de Vejez (Ley N° 065 de Pensiones) suscrita con una AFP	24.107	26.713
TOTAL	162.804	181.520
% VARIACIÓN		11,50%
Incremento Nominal		18.716

* No se incluyen Pensiones de Invalidez y/o Muerte.

Se considera casos y montos emitidos por el periodo reportado.

Fuente: Información remitida por las AFP y EA.

1.7. FINANCIAMIENTO DE LAS PENSIONES SEGÚN FRACCIÓN DE PENSIÓN

Gráfico N° 3

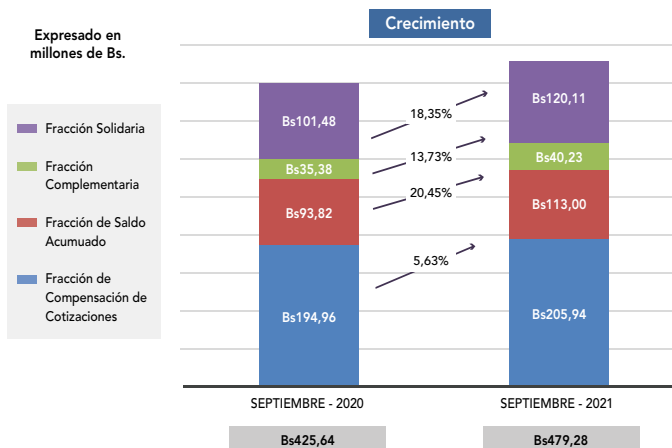

* No se incluyen Pensiones de Invalidez y/o Muerte.

Se considera casos y montos emitidos por el periodo reportado.

Fuente: Información remitida por las AFP y EA.

Fracción de Compensación de Cotizaciones.

Financiada por los Aportes al Sistema de Reparto.

Fracción de Saldo Acumulado.

Financiada con los Aportes al Sistema Integral de Pensiones.

Fracción Complementaria.

Fracción que corresponde al Sector Militar.

Fracción Solidaria.

Financiada por el Fondo Solidario.

1.8. PRESTACIÓN POR INVALIDEZ

Tabla N° 6

ASEGURADOS CON PAGOS DE INVALIDEZ, SEPTIEMBRE DE 2021									
RIESGO	SEPTIEMBRE-2020				SEPTIEMBRE-2021				% DEL TOTAL
	RC	RP	RL	Total	RC	RP	RL	Total	
Mujeres	2.928	426	12	3.366	3.174	464	10	3.648	26,35%
Hombres	3.545	5.725	252	9.522	3.743	6.182	271	10.196	73,65%
TOTAL	6.473	6.151	264	12.888	6.917	6.646	281	13.844	100,00%

Fuente: Información remitida por las AFP y EA.

RC = Riesgo Común, RP = Riesgo Profesional, RL = Riesgo Laboral.

Nota: A partir del periodo de Noviembre de 2012, la información es procesada según Resolución Administrativa 233/2011, que considera el criterio de casos y montos emitidos por el periodo reportado.

A septiembre de 2021, se han emitido pagos por pensiones de invalidez a 13.844 Asegurados inválidos, desembolsándose un monto total de Bs62.04 Millones.

De acuerdo al origen del siniestro:

- Por Riesgo Común (RC) a 6.917 (49,96%) Asegurados inválidos.
- Por Riesgo Profesional (RP) a 6.646 (48,01%) Asegurados inválidos.
- Por Riesgo Laboral (RL) a 281 (2,03%) Asegurados inválidos.

1.9. PENSIONES POR MUERTE

A septiembre de 2021, se han emitido pagos por 21.653 Pensiones por Muerte derivada de Riesgos de Asegurados fallecidos, desembolsándose un monto total de Bs80.33 Millones.

Considerando hombres y mujeres de acuerdo al origen del siniestro se tiene:

- Por Riesgo Común (RC) 17.343 (80,1%) pensiones.
- Por Riesgo Profesional (RP) 4.121 (19,03%) pensiones.
- Por Riesgo Laboral (RL) a 189 (0,87%) pensiones.

Gráfico N° 4

ASEGURADOS FALLECIDOS QUE GENERARON DERECHO A PENSIÓN, POR SEXO Y TIPO DE RIESGO

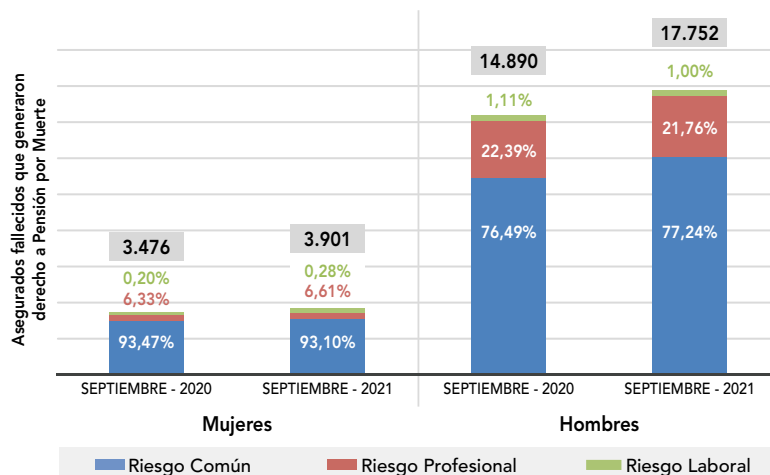

1.10. BENEFICIARIOS Y MONTOS DESEMBOLSADOS DE LA RENTA DIGNIDAD DISGREGADOS POR DEPARTAMENTO

Renta Dignidad: Es el beneficio que se otorga a bolivianas y bolivianos residentes en el territorio nacional a partir de los 60 años de edad, con una prestación anual de Bs1.800 para Rentistas y Bs2.400 para No Rentistas hasta abril/2013 ; en mayo/2013, según Ley N° 378, se incrementa la prestación anual a Bs2.400 para Rentistas y Bs3.000 para No Rentistas; en noviembre/2014 según Ley N° 562 se incrementa la prestación anual a Bs2.600 para Rentistas y Bs3.250 para No Rentistas; y a partir de junio/2017 según Ley N° 953 se incrementa la prestación anual a Bs3.250 para Rentistas y Bs3.900 para No Rentistas; y a partir de junio/2019 según Ley N° 1196 se incrementa la prestación anual a Bs3.900 para Rentistas y Bs4.550 para No Rentistas.

Desde el inicio del pago de la Renta Dignidad (febrero /2008) a septiembre/2021:

- Se ha desembolsado un monto total de Bs 38.503.343.950 millones.
- Cobraron en todo el país 1.589.582 bolivianas y bolivianos.
- El 18,12% fueron Rentistas y el 81,88% No Rentistas.
- 749.900 (47,18%) fueron Hombres y 839.682 (52,82%) fueron Mujeres.

En relación al mismo periodo de la gestión anterior (septiembre/2020), el monto total pagado por concepto de Renta Dignidad tuvo un crecimiento de un 13,17%, asimismo, se tienen 84.672 nuevos beneficiarios.

Gráfico N° 5

DISTRIBUCIÓN PORCENTUAL DE LOS PAGOS DE LA RENTA DIGNIDAD POR DEPARTAMENTO



Gráfico N° 6



Tabla N° 7

BENEFICIARIOS Y MONTOS DESEMBOLSADOS DE LA RENTA DIGNIDAD DISTRIBUCIÓN DEPARTAMENTAL AL 30 DE SEPTIEMBRE DE 2021						
DEPARTAMENTO	A septiembre-2020			A septiembre-2021		
	TOTAL	RENTISTAS	NO RENTISTAS	TOTAL	RENTISTAS	NO RENTISTAS
CHUQUISACA	106.415	7.792	98.623	112.020	12.447	99.573
LA PAZ	470.382	87.323	383.059	494.996	107.033	387.963
COCHABAMBA	269.951	45.456	224.495	285.692	53.573	232.119
ORURO	87.581	20.530	67.051	91.841	22.954	68.887
POTOSI	146.575	19.825	126.750	153.483	25.916	127.567
TARIJA	84.140	8.089	76.051	88.725	11.335	77.390
SANTA CRUZ	281.662	36.285	245.377	300.983	47.805	253.178
BENI	51.856	5.121	46.735	55.024	5.996	49.028
PANDO	6.348	829	5.519	6.818	971	5.847
TOTAL	1.504.910	231.250	1.273.660	1.589.582	288.030	1.301.552
	100%	15,37%	84,63%	100,00%	18,12%	81,88%
Hombres	708.767	47,10%		749.900	47,18%	
Mujeres	796.143	52,90%		839.682	52,82%	
Montos Desembolsados	34.021.973.800	5.030.943.760	28.991.030.040	38.503.343.950	6.563.004.160	31.940.339.790

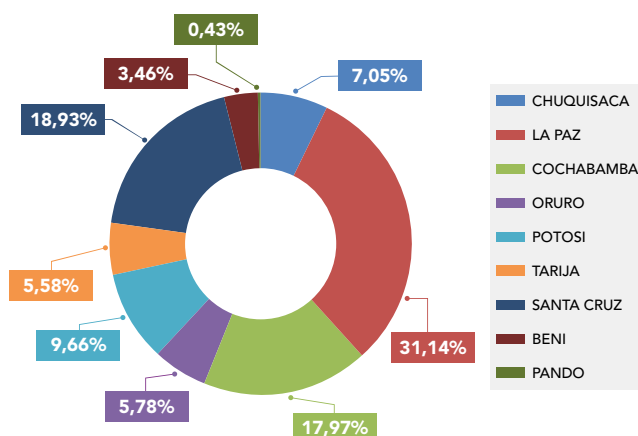
Fuente: APS, en base a la información enviada por la Oficina de la Renta Dignidad.

1.11. DISTRIBUCIÓN DEPARTAMENTAL DE GASTOS FUNERALES DEL FONDO DE LA RENTA UNIVERSAL DE VEJEZ (FRUV)

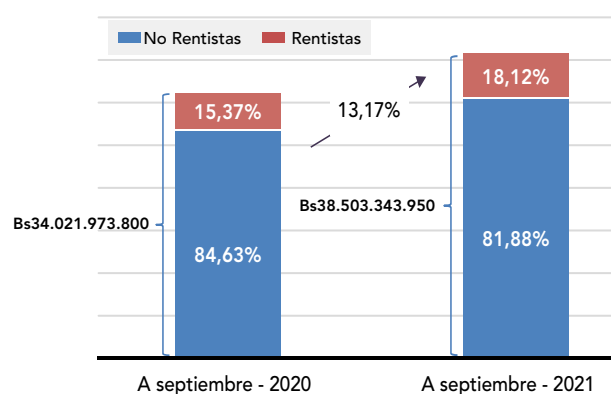
Tabla N° 8

GASTOS FUNERALES DEL FONDO DE LA RENTA UNIVERSAL DE VEJEZ (FRUV) DISTRIBUCIÓN DEPARTAMENTAL AL 30 DE SEPTIEMBRE DE 2021						
DEPARTAMENTO	En septiembre-2020			En septiembre-2021		
	SOLICITUDES	PAGOS	MONTOS DESEMBOLSADOS	SOLICITUDES	PAGOS	MONTOS DESEMBOLSADOS
CHUQUISACA	440	237	426.600	293	328	590.400
LA PAZ	3.145	2.345	4.221.000	1.050	1.241	2.233.800
COCHABAMBA	1.437	652	1.173.600	693	956	1.720.800
ORURO	575	298	536.400	215	256	460.800
POTOSI	521	367	660.600	246	304	547.200
TARIJA	330	349	628.200	167	247	444.600
SANTA CRUZ	1.411	1.187	2.136.600	754	1.032	1.857.600
BENI	248	390	702.000	91	119	214.200
PANDO	23	39	70.200	8	13	23.400
TOTAL	8.130	5.864	10.555.200	3.517	4.496	8.092.800
ACUMULADO	330.253	311.538	560.766.600	381.474	367.627	661.728.600

Fuente: APS, en base a la información enviada por la Oficina de la Renta Dignidad.

En el mes de septiembre/2021, se recibieron 3.517 solicitudes de Gastos Funerales. Asimismo, en dicho mes se pagaron 4.496 Gastos Funerales, considerando que el plazo máximo para el pago es de 30 días calendario desde la presentación de la solicitud, en caso de cumplir los requisitos establecidos, desembolsándose un monto total de Bs8,09 millones.

Los tres departamentos con mayor cantidad de pagos de Gastos Funerales fueron:

- La Paz con el 27,60%,
- Cochabamba con el 21,26%
- Santa Cruz con el 22,95%

Gráfico N° 7

DISTRIBUCIÓN PORCENTUAL DE LOS PAGOS DE GASTOS FUNERALES POR DEPARTAMENTO

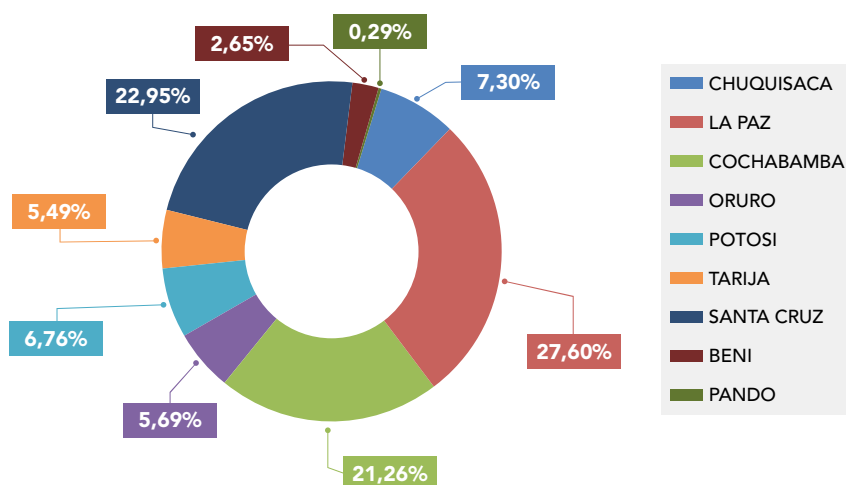

2 INVERSIONES

2.1. DIVERSIFICACIÓN DE LAS INVERSIONES DE LOS FONDOS DEL SIP (EX FCI) POR TIPO DE INSTRUMENTO Y RECURSOS DE ALTA LIQUIDEZ

Tabla N° 9

DIVERSIFICACIÓN DE LAS INVERSIONES DE LOS FONDOS DEL SIP (EX FCI) POR TIPO DE INSTRUMENTO Y RECURSOS DE ALTA LIQUIDEZ AL 30 DE SEPTIEMBRE DE 2021 EXPRESADO EN BOLIVIANOS (Bs)				
INSTRUMENTOS	Septiembre-2020		Septiembre-2021	
	Valorado a Precio Mcd.Bs.	Porcentaje del Fondo	Valorado a Precio Mcd. Bs.	Porcentaje del Fondo
Cartera del SIP				
Depósitos a Plazo Fijo	78.789.118.626	56,13%	80.731.141.740	52,82%
Bonos del Tesoro General de la Nación	28.663.967.828	20,42%	29.438.830.237	19,26%
Cuotas de Participación en FIC	13.690.957.892	9,75%	13.896.511.524	9,09%
Bonos a Largo Plazo	6.582.613.470	4,69%	7.236.203.542	4,73%
Cupones TGN	5.856.540.923	4,17%	5.799.012.799	3,79%
Bonos Bancarios Bursátiles	3.432.324.365	2,45%	3.610.721.257	2,36%
Otros	1.197.389.250	0,85%	7.071.510.930	4,63%
Total Cartera del SIP	138.212.912.354	98,47%	147.783.932.029	96,69%
Recursos de Alta Liquidez	2.148.234.453	1,53%	5.063.293.718	3,31%
Valor del SIP	140.361.146.808	100,00%	152.847.225.747	100,00%

Fuente: Informes Diarios de Futuro de Bolivia AFP S.A. y de BBVA Previsión AFP S.A.

Al 30 de Septiembre de 2021, el Valor de los Fondos del SIP (ex FCI) a precios de mercado alcanzó Bs.152,85 mil millones. Las inversiones fueron concentradas en Depósitos a Plazo Fijo en un 52,82%, seguidos de Bonos del Tesoro General de la Nación que incluyen los Bonos de Deuda Soberana en el Extranjero en un 19,26%. Las Cuotas de Participación en Fondos de Inversión Cerrados alcanzan 9,09%. Los Bonos a Largo Plazo emitidos por empresas privadas representan el 4,73% y los Cupones de Bonos del TGN alcanzaron al 3,79%. El restante 6,99% está conformado por Bonos Bancarios Bursátiles, Bonos de Participación, Bonos Municipales, Valores de titularización, Págaes Bursátiles y por los Recursos de Alta Liquidez (3,31%), este último en cumplimiento a la normativa se mantuvo por debajo del 5% del valor de los Fondos del SIP (ex FCI).

El valor de los Fondos del SIP (ex FCI) a precios de mercado al 30 de Septiembre de 2021, respecto al mismo corte de la gestión anterior, ha registrado un incremento de 8,90%.

2.2. EVOLUCIÓN DE LA RENTABILIDAD NOMINAL DE LOS FONDOS DEL SIP (EX FCI) AL 30 DE SEPTIEMBRE DE 2021

Gráfico N° 8

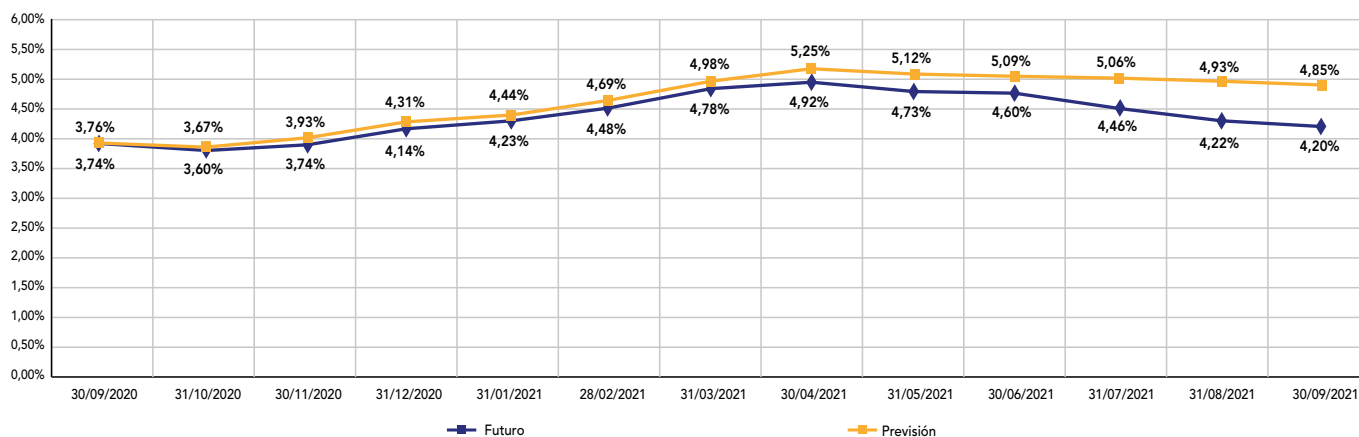

El gráfico muestra el comportamiento mensual de la Rentabilidad Nominal de los Fondos del SIP (ex FCI) administrados por Futuro de Bolivia S.A. AFP y BBVA Previsión AFP S.A. entre el periodo septiembre 2020 a septiembre 2021. Al respecto, se puede observar que se registran descensos y ascensos de ambas AFP's , cerrando septiembre 2021 con una rentabilidad de 4,20% para Futuro de Bolivia AFP S.A. y 4,85% para BBVA Previsión AFP S.A.

2.3. ANÁLISIS DE LA COMPOSICIÓN DE CARTERA DE INVERSIONES DEL FRUV

Tabla N° 10

COMPOSICIÓN DE LA CARTERA DE INVERSIONES 30 DE SEPTIEMBRE DE 2021 Expresado en Bolivianos	
Instrumento Financiero	Monto Bs
Bonos Bancarios Bursátiles	94.258.257
Bonos a Largo Plazo	185.679.476
Bonos Participativos	3.113.450
Depósitos a Plazo Fijo	1.632.767.815
Cuotas de Participación	12.669.085
Valores de Titularización	8.859.590
TOTAL CARTERA EN FIRME	1.937.347.672
TOTAL CARTERA	1.937.347.672

Elaboración: Dirección de Inversiones
Fuente: Informes diarios - Gestora

El Valor de la Cartera de Inversiones en firme del FRUV al 30 de septiembre de 2021 asciende a Bs.1,937 millones. Durante el mes de septiembre se realizaron ventas en Reporto por un monto de Bs 644.98 millones. Respecto al mes anterior la cartera presentó una disminución del 9,32% debido al vencimiento y venta de valores para cubrir el pago de beneficios.

Gráfico N° 9

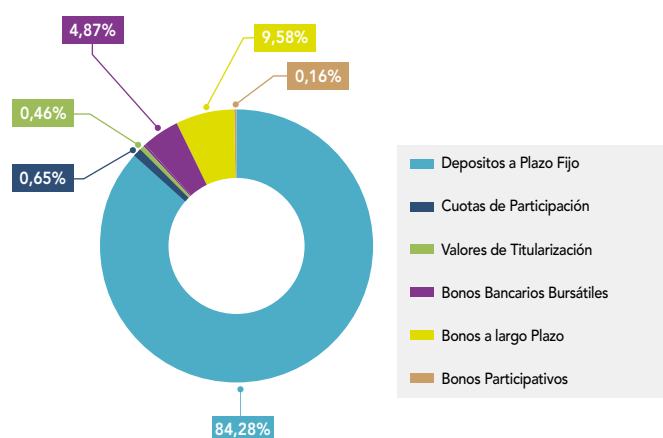

2.4. INVERSIONES SEGUROS – CARTERA A PRECIOS DE MERCADO

Tabla N° 11

Las inversiones admisibles en valores financieros del sector de seguros al mes de septiembre de 2021 crecieron en 2.35% respecto de agosto debido principalmente a un crecimiento en Depósitos a plazo Fijo emitidos por Entidades de Intermediación Financias.

Entre los tipos de instrumentos con mayor concentración se encuentran los Depósitos a Plazo Fijo con una participación de 52.27%, mientras que en el segundo grupo se encuentran los Bonos Soberanos Bolivia con 18,82% y los Bonos Corporativos con 7.25%.

INVERSIONES SEGUROS AL 30 DE SEPTIEMBRE DE 2021 CARTERA VALORADA A PRECIOS DE MERCADO Expresado en Bolivianos				
TIPO DE INSTRUMENTO	AGOSTO 2021		SEPTIEMBRE 2021	
	Valor de Cartera	Participación %	Valor de Cartera	Participación %
Acciones	54.944.262	1,80%	56.926.847	1,82%
Bonos Bancarios Bursátiles	228.222.135	7,46%	224.312.821	7,17%
Bonos a Largo Plazo Bancarios	0	0,00%	0	0,00%
Bonos Corporativos	235.978.476	7,72%	226.936.359	7,25%
Cuotas Fondo de Inversión - Cerrados	179.941.068	5,88%	180.493.224	5,77%
Depósitos a Plazo Fijo Entidades Bancarias	1.550.439.508	50,70%	1.636.103.593	52,27%
Pagarés Bursátiles	104.955.062	3,43%	104.821.045	3,35%
Valores de Titularización	89.456.257	2,93%	88.100.272	2,81%
Bonos del Tesoro-Letras-BCB	30.556.277	1,00%	36.179.959	1,16%
Otros Valores representativos de Deuda-Cupones	37.875.009	1,24%	38.584.445	1,23%
Inversiones en Bonos Soberanos Bolivia en el Extranjero	522.553.024	17,09%	514.414.886	16,43%
Otras Inversiones en el Extranjero	23.399.231	0,77%	23.329.595	0,75%
TOTAL	3.058.320.308	100,00%	3.130.203.045	100,00%

Fuente: Informes Diarios de Valoraciones de Carteras de Inversión de Entidades Aseguradoras.

2.5. INVERSIONES QUE RESPALDAN LOS RECURSOS DE INVERSIÓN REQUERIDOS – SEGUROS DE PERSONAS Y SEGUROS GENERALES

Tabla N° 12

INVERSIONES QUE RESPALDAN LOS RECURSOS DE INVERSIÓN REQUERIDOS - SEGUROS DE PERSONAS 30 DE SEPTIEMBRE - Expresado en Bolivianos										
COMPOSICIÓN DE INVERSIONES ADMISIBLES	BUPA	VITALICIA	LA BOLIVIANA PERSONALES	NACIONAL VIDA	ALIANZA VIDA	CREDISEGURO PERSONALES	UNIVIDA	FORTALEZA VIDA	SCZ VIDA Y SALUD	TOTAL
Bienes Raíces	-	158.404.284	-	105.662.427	7.491.218	8.563.696	-	-	11.032.636	291.154.262
Terrenos para construcción de vivienda	-	229.304.906	-	-	-	-	-	-	-	229.304.906
Disponible	5.277.007	104.025.374	34.509.514	54.555.973	29.027.280	8.178.693	39.680.220	495.500	9.193.863	284.943.425
Valores	23.453.462	1.511.408.045	127.413.403	173.511.324	104.808.366	25.677.373	215.169.319	9.093.934	26.207.513	2.216.742.740
Préstamos con Garantía de Pólizas	-	301.371.714	4.758.051	2.338.965	-	-	-	-	-	308.468.731
TOTAL	28.730.470	2.304.514.324	166.680.969	336.068.690	141.326.865	42.419.762	254.849.539	9.589.433	46.434.012	3.330.614.064

Fuente: Informes Diarios de Entidades Aseguradoras.

En la modalidad de Seguros de Personas, el total administrado por las nueve entidades que la componen asciende a un valor de Bs3.331 Millones, de los cuales el 66.56% corresponde a Valores Financieros.

Por otro lado, las entidades que tienen la responsabilidad de administrar la mayor cantidad de recursos de inversión por orden de importancia, son: La Vitalicia Seguros y Reaseguros de Vida S.A., Nacional Vida y Seguros Unvida, con participaciones de 69.19%, 10.09% y 7.65% respectivamente.

Tabla N° 13

INVERSIONES QUE RESPALDAN LOS RECURSOS DE INVERSIÓN REQUERIDOS - SEGUROS GENERALES 30 DE SEPTIEMBRE - Expresado en Bolivianos											
COMPOSICIÓN DE INVERSIONES ADMISIBLES	LA BOLIVIANA	CREDINFORM	ILLIMANI	ALIANZA	BISA	FORTALEZA	NACIONAL PATRIMONIALES	UNIBIENES	CREDISEGURO GRALES	MERCANTIL SANTA CRUZ	TOTAL
Bienes Raíces	65.264.609	34.460.940	10.030.305	88.970.997	19.896.102	2.960.610	20.143.960	-	-	-	241.727.523
Disponible	36.139.456	19.043.233	4.936.285	74.142.498	30.492.385	8.061.392	8.378.543	1.969.437	3.084.126	1.818.374	188.065.729
Valores	161.520.403	185.570.924	25.718.959	233.547.327	115.465.238	86.158.960	52.645.266	31.799.689	12.543.694	8.489.844	913.460.305
TOTAL	262.924.467	239.075.097	40.685.549	396.660.822	165.853.726	97.180.963	81.167.768	33.769.126	15.627.820	10.308.218	1.343.253.556

Fuente: Informes Diarios de Entidades Aseguradoras.

La modalidad de Seguros Generales compuesta por diez entidades, tiene un total de inversiones administradas de Bs1.343Millones, de los cuales el 68.00% se encuentran en Valores Financieros.

Asimismo, las compañías que tienen la responsabilidad de administrar la mayor cantidad de recursos de inversión son por orden de importancia Alianza Seguros y Reaseguros y La Boliviana Ciacruz de Seguros y Reaseguros S.A., con participaciones de 29.53% y 19.57% respectivamente.

Entre las modalidades de Seguros Generales y Seguros de Personas, esta última concentra la mayor proporción de inversiones administradas del mercado de Seguros, en un 71.26% (Bs3.330.614.064) frente a un 28.74% (Bs1.343.253.556) del primero.

3

MERCADO DE SEGUROS

La siguiente información, presenta el análisis resumido del Mercado Asegurador Boliviano al 30 de septiembre de 2021.

La información estadística fuente para este resumen se encuentra en el Boletín Estadístico Mensual, que la Dirección de Seguros publica en la Página Web de la APS, la cual puede ser descargada en medio digital desde la siguiente dirección: <https://www.aps.gob.bo/seguros/informacion-estadistica>

3.1. COMPORTAMIENTO DE LA PRODUCCIÓN DEL MERCADO DE SEGUROS

Tabla N° 14

COMPORTAMIENTO DE LA PRODUCCIÓN DEL MERCADO DE SEGUROS POR MODALIDADES A SEPTIEMBRE 2021 EN MILES DE DÓLARES ESTADOUNIDENSES										
MODALIDAD DE SEGURO	Producción Directa Neta Anulaciones		Producción Aceptada en Reaseguro		Producción Total Suscrita		Producción Cedida a Reaseguro		Producción Neta Retenida	
	SEP-20	SEP-21	SEP-20	SEP-21	SEP-20	SEP-21	SEP-20	SEP-21	SEP-20	SEP-21
Seguros Generales	221.135	222.500	14.147	15.282	235.282	237.781	135.506	131.548	99.776	106.234
Seguros de Fianzas	13.820	11.635	634	535	14.454	12.170	10.686	8.583	3.767	3.587
Seguros Obligatorios	22.165	16.286	8.813	6.174	30.978	22.460	8.874	6.196	22.104	16.264
Seguros de Personas	194.613	201.937	9.275	9.924	203.888	211.861	60.154	75.892	143.735	135.969
Seguros Previsionales	17	12	-	-	17	12	-	-	17	12

Fuente: Información técnico financiera reportada por las Entidades Aseguradoras.

A septiembre de 2021, el Mercado Asegurador alcanzó una Producción Directa Neta de Anulaciones de US\$398,1 millones, que presenta la siguiente distribución:

- La Modalidad de Seguros Generales constituyó el 49,2% (US\$222,5 millones).
- La Modalidad de Seguros de Fianzas constituyó el 2,6% (US\$11,6 millones).
- La Modalidad de Seguros Obligatorios constituyó el 3,6% (US\$16,3 millones).
- La Modalidad de Seguros de Personas constituyó el 44,6% (US\$201,9 millones).
- La Modalidad de Seguros Previsionales constituyó el 0,003% (correspondientes a acreditaciones conciliadas con las AFP)

3.2 PRODUCCIÓN DE ENTIDADES DE SEGUROS

Tabla N° 15 / Gráficos N° 10 y N° 11

PRODUCCIÓN DE ENTIDADES DE SEGUROS A SEPTIEMBRE 2021 EN MILES DE DÓLARES ESTADOUNIDENSES				
ENTIDAD ASEGURADORA	SEP-20	SEP-21	Variación %	Participación por Tipo de Entidad Aseguradora
ENTIDADES DE SEGUROS GENERALES Y FIANZAS	234.955	234.135	-0,3%	100,0%
La Boliviana Ciacruz de Seguros y Reaseguros S.A.	49.048	41.570	-15,2%	17,8%
Seguros y Reaseguros Credinform International S.A.	32.169	30.999	-3,6%	13,2%
Seguros Illimani S.A.	607	613	1,0%	0,3%
Alianza Compañía de Seguros y Reaseguros S.A. E.M.A.	56.032	51.069	-8,9%	21,8%
Bisa Seguros y Reaseguros S.A.	47.379	49.222	3,9%	21,0%
Compañía de Seguros y Reaseguros Fortaleza S.A.	14.797	16.316	10,3%	7,0%
Nacional Seguros Patrimoniales y Fianzas S.A.	25.502	22.301	-12,6%	9,5%
Unibienes Seguros y Reaseguros Patrimoniales S.A.	7.971	20.248	154,0%	8,6%
Crediseguro S.A. Seguros Generales	1.451	1.796	23,8%	0,8%
Mercantil Santa Cruz Seguros y Reaseguros Generales S.A. ⁽⁵⁾	-	0	100,0%	0,0%
ENTIDADES DE SEGUROS DE PERSONAS (*)	216.794	218.235	0,7%	100,0%
BUPA Insurance (Bolivia) S.A.	6.811	7.287	7,0%	3,3%
La Vitalicia Seguros y Reaseguros de Vida S.A.	20.880	21.824	4,5%	10,0%
La Boliviana Ciacruz Seguros Personales S.A.	20.766	16.435	-20,9%	7,5%
Seguros Provida S.A. ⁽³⁾	43	-	-100,0%	0,0%
Nacional Seguros Vida y Salud S.A.	64.931	68.689	5,8%	31,5%
Alianza Vida Seguros y Reaseguros S.A.	41.534	46.796	12,7%	21,4%
Crediseguro S.A. Seguros Personales	10.412	9.832	-5,6%	4,5%
Seguros y Reaseguros Personales Univida S.A. ^{(1) (2) (4)}	38.089	30.943	-18,8%	14,2%
Compañía de Seguros de Vida Fortaleza S.A.	3.060	3.244	6,0%	1,5%
Santa Cruz Vida y Salud Seguros y Reaseguros Personales S.A.	10.268	13.185	28,4%	6,0%
TOTAL MERCADO	451.749	452.370	0,1%	

Fuente: Información Técnico Financiera reportada por las Entidades Aseguradoras.

* Incluye Información de los Seguros Previsionales.

(1) Nota. Mediante Decreto Supremo N° 2920 de 28/09/16, Seguros y Reaseguros Personales Univida S.A. es la Entidad autorizada para administrar y comercializar el Seguro Obligatorio de Accidentes de Tránsito - SOAT.

(2) Nota. Mediante Decreto Supremo N° 4330 de 07/09/20, se establece que la Póliza del Seguro Obligatorio de Accidentes de Tránsito - SOAT con vigencia hasta el 31/12/20, se amplía con carácter excepcional hasta el 30/04/21.

(3) Nota. Mediante Resolución Administrativa APS N° 1298/2020 de 09/12/20, se dispone la intervención para Liquidación Forzosa y Revocatoria de Autorización de Funcionamiento de Seguros Provida S.A.

(4) Nota. Mediante Resolución Administrativa APS N° 380/2021 de 22/04/21, se habilita a Seguros y Reaseguros Personales Univida S.A. para la Administración y Comercialización del Seguro Obligatorio de Accidentes de la Trabajadora y el Trabajador en el Ámbito de la Construcción - SOATC.

(5) Nota. Mediante Resolución Administrativa APS N° 497/2021 de 26/05/21, se autoriza el funcionamiento de Mercantil Santa Cruz Seguros y Reaseguros Generales S.A.

Al mes de septiembre de 2021, las Entidades Aseguradoras de Seguros Generales y Fianzas con mayor participación fueron: Alianza Compañía de Seguros y Reaseguros S.A. E.M.A., Bisa Seguros y Reaseguros S.A. y La Boliviana Ciacruz de Seguros y Reaseguros S.A. con el 21,8%, 21,0% y 17,8% respectivamente. Asimismo, este tipo de Entidades registraron una variación negativa que alcanzó a 0,3%, entre septiembre 2020 y septiembre 2021.

Mientras que las Entidades de Seguros de Personas presentaron una variación que alcanzó a 0,7% respecto al mismo periodo de la gestión anterior, donde destaca la participación de mercado de Nacional Seguros Vida y Salud S.A. (31,5%), Alianza Vida Seguros y Reaseguros S.A. (21,4%) y Seguros y Reaseguros Personales Univida S.A. (14,2%).

En el Mercado de Seguros la Producción a septiembre 2021 alcanzó a US\$452,4 millones, que significó una variación de 0,1% respecto a septiembre de 2020, donde la participación de las Corredoras de Seguros ha sido importante para la producción de Seguros, que han intermediado producción por un total de US\$234,9 millones, que significan el 51,9% del total de la producción.

3.3 MARGEN DE SOLVENCIA Y PATRIMONIO TÉCNICO DE LAS ENTIDADES DE SEGUROS

De acuerdo a lo establecido en la Ley de Seguros N° 1883 y en cumplimiento a las atribuciones de la Autoridad de Fiscalización y Control de Pensiones y Seguros – APS, trimestralmente se realiza la evaluación correspondiente al cumplimiento del Patrimonio Técnico y Margen de Solvencia, para controlar los requerimientos de Solvencia Económica Financiera a las Entidades Aseguradoras.

En este sentido, en el presente Boletín estadístico se describe a continuación la información correspondiente al Tercer Trimestre de la gestión 2021:

Tabla N° 16

INDICADORES DE MERCADO: MARGEN DE SOLVENCIA Y PATRIMONIO TÉCNICO EN DÓLARES ESTADOUNIDENSES		
Entidades de Seguros	SEP-21	
	Margen de Solvencia	Patrimonio Técnico
Entidades de Seguros Generales y Fianzas		
La Boliviana Ciacruz de Seguros y Reaseguros S.A.	9.141.291	21.604.303
Seguros y Reaseguros Credinform International S.A.	6.852.896	16.264.702
Seguros Illimani S.A.	1.060.155	1.683.641
Alianza Compañía de Seguros y Reaseguros S.A. EMA	13.430.217	42.526.720
Bisa Seguros y Reaseguros S.A.	8.713.336	18.875.378
Compañía de Seguros y Reaseguros Fortaleza S.A.	4.513.226	6.220.513
Nacional Seguros Patrimoniales y Fianzas S.A.	4.688.217	10.756.769
Unibienes Seguros y Reaseguros Patrimoniales S.A.	3.194.323	6.595.272
Crediseguro S.A. Seguros Generales	1.060.155	1.971.517
Mercantil Santa Cruz Seguros y Reaseguros Generales S.A. ⁽¹⁾	1.060.155	3.905.060
Entidades de Seguros de Personas		
BUPA Insurance (Bolivia) S.A.	1.538.905	3.847.483
La Vitalicia Seguros y Reaseguros de Vida S.A.	17.105.492	73.517.378
La Boliviana Ciacruz Seguros Personales S.A.	5.105.166	9.590.659
Nacional Seguros Vida y Salud S.A.	13.400.730	25.800.899
Alianza Vida Seguros y Reaseguros S.A.	9.078.444	17.450.058
Crediseguro S.A. Seguros Personales	1.890.154	4.844.636
Seguros y Reaseguros Personales Univida S.A.	6.015.337	11.725.602
Compañía de Seguros de Vida Fortaleza S.A.	1.060.155	1.626.162
Santa Cruz Vida y Salud Seguros y Reaseguros Personales S.A.	2.301.342	22.059.405

Fuente: Información técnico financiera reportada por las Entidades Aseguradoras.

(1) Nota. Mediante Resolución Administrativa APS N° 497/2021 de 26/05/21, se autoriza el funcionamiento de Mercantil Santa Cruz Seguros y Reaseguros Generales S.A.

Nota. Mediante Resolución Administrativa APS N° 1298/2020 de 09/12/20, se dispone la intervención para Liquidación Forzosa y Revocatoria de Autorización de Funcionamiento de Seguros Provida S.A.

3.4 CALIFICACIONES DE RIESGO PARA ENTIDADES DE SEGUROS

A continuación, se detallan en el cuadro que sigue las Calificaciones de Riesgo de las Entidades Aseguradoras a septiembre 2021:

Tabla N° 17

INDICADORES DE MERCADO: CALIFICACIONES DE RIESGO PARA ENTIDADES DE SEGUROS					
Entidades de Seguros	Calificadora	Capacidad de Pago de Sinistros		Fecha de Calificación	Tendencia
		Nomenclatura	Nomenclatura		
		ASFI	Calificadora		
La Boliviana Ciacruz de Seguros y Reaseguros S.A.	Moody's Local PE Clasificadora de Riesgo S.A.	AAA	AAA.bo	30/09/2021	Ninguno
	PACIFIC CREDIT RATING - PCR	AAA	BAAA	24/09/2021	Estable
Seguros y Reaseguros Credinform International S.A.	AESA RATINGS	AA3	AA-	30/09/2021	Estable
	PACIFIC CREDIT RATING - PCR	AA3	BAA-	24/09/2021	Estable
Seguros Illimani S.A.	AESA RATINGS	B3	B-	30/09/2021	Negativa
	Moody's Local PE Clasificadora de Riesgo S.A.	C	CC.bo	30/09/2021	Ninguno
Alianza Compañía de Seguros y Reaseguros S.A. EMA	AESA RATINGS	AA1	AA+	30/09/2021	Estable
	Moody's Local PE Clasificadora de Riesgo S.A.	AA2	AA.bo	30/09/2021	Ninguno
Bisa Seguros y Reaseguros S.A.	PACIFIC CREDIT RATING - PCR	AAA	BAAA	24/09/2021	Estable
	Moody's Local PE Clasificadora de Riesgo S.A.	AAA	AAA.bo	30/09/2021	Ninguno
Compañía de Seguros y Reaseguros Fortaleza S.A.	AESA RATINGS	A2	A	30/09/2021	Negativa
	PACIFIC CREDIT RATING - PCR	A3	BA-	24/09/2021	Estable
Nacional Seguros Patrimoniales y Fianzas S.A.	AESA RATINGS	A1	A+	30/09/2021	Estable
	Moody's Local PE Clasificadora de Riesgo S.A.	A1	A+.bo	30/09/2021	Ninguno
Unibienes Seguros y Reaseguros Patrimoniales S.A.	AESA RATINGS	A2	A	30/09/2021	Estable
	PACIFIC CREDIT RATING - PCR	A1	BA+	24/09/2021	Estable
Crediseguro S.A. Seguros Generales	AESA RATINGS	AA2	AA	30/09/2021	Estable
	Moody's Local PE Clasificadora de Riesgo S.A.	AA3	AA-.bo	30/09/2021	Ninguno
BUPA Insurance (Bolivia) S.A.	AESA RATINGS	AAA	AAA	30/09/2021	Estable
	Moody's Local PE Clasificadora de Riesgo S.A.	AAA	AAA.bo	30/09/2021	Ninguno
La Vitalicia Seguros y Reaseguros de Vida S.A.	AESA RATINGS	AA3	AA-	30/09/2021	Estable
	PACIFIC CREDIT RATING - PCR	AA2	BAA	24/09/2021	Estable
La Boliviana Ciacruz Seguros Personales S.A.	Moody's Local PE Clasificadora de Riesgo S.A.	AA2	AA.bo	30/09/2021	Ninguno
	PACIFIC CREDIT RATING - PCR	AA1	BAA+	24/09/2021	Negativa
Nacional Seguros Vida y Salud S.A.	AESA RATINGS	AA3	AA-	30/09/2021	En Desarrollo
	Moody's Local PE Clasificadora de Riesgo S.A.	A1	A+.bo	30/09/2021	Ninguno
Alianza Vida Seguros y Reaseguros S.A.	AESA RATINGS	AA2	AA	30/09/2021	Estable
	Moody's Local PE Clasificadora de Riesgo S.A.	AA3	AA-.bo	30/09/2021	Ninguno
Crediseguro S.A. Seguros Personales	AESA RATINGS	AA1	AA+	30/09/2021	Estable
	Moody's Local PE Clasificadora de Riesgo S.A.	AA2	AA.bo	30/09/2021	Ninguno
Seguros y Reaseguros Personales Univida S.A.	AESA RATINGS	A1	A+	30/09/2021	Positiva
	Moody's Local PE Clasificadora de Riesgo S.A.	AA3	AA-.bo	30/09/2021	Ninguno
Compañía de Seguros de Vida Fortaleza S.A.	AESA RATINGS	A3	A-	30/09/2021	Estable
	PACIFIC CREDIT RATING - PCR	A3	BA-	24/09/2021	Estable
Santa Cruz Vida y Salud Seguros y Reaseguros Personales S.A.	AESA RATINGS	A2	A	30/09/2021	Estable
	PACIFIC CREDIT RATING - PCR	A1	BA+	24/09/2021	Positiva

Fuente: Reportes enviados a esta Autoridad de Fiscalización por las Calificadoras de Riesgo a Septiembre de 2021.

Nota. Mediante Resolución Administrativa APS N° 1298/2020 de 09/12/20, se dispone la intervención para Liquidación Forzosa y Revocatoria de Autorización de Funcionamiento de Seguros Provida S.A.

Nota. Mediante Resolución Administrativa APS N° 497/2021 de 26/05/21, se autoriza el funcionamiento de Mercantil Santa Cruz Seguros y Reaseguros Generales S.A.

3.5 COMPORTAMIENTO DE LOS SINIESTROS DEL MERCADO DE SEGUROS

Tabla N° 18

COMPORTAMIENTO DE LOS SINIESTROS DEL MERCADO DE SEGUROS POR MODALIDADES A SEPTIEMBRE 2021 EN MILES DE DÓLARES ESTADOUNIDENSES										
MODALIDAD DE SEGURO	Siniestros Directos		Siniestros por Reaseguro Aceptado		Siniestros Totales		Siniestros Reembolsados por Reaseguro Cedido		Siniestros Neto Retenido	
	SEP-20	SEP-21	SEP-20	SEP-21	SEP-20	SEP-21	SEP-20	SEP-21	SEP-20	SEP-21
Seguros Generales	94.069	110.701	4.070	4.160	98.138	114.861	53.436	53.566	44.703	61.295
Seguros de Fianzas	1.163	15.738	-	-	1.163	15.738	730	15.207	434	530
Seguros Obligatorios	7.875	8.874	3.392	3.606	11.267	12.480	3.519	3.508	7.748	8.972
Seguros de Personas	60.874	152.912	6.332	14.549	67.206	167.460	31.888	97.367	35.317	70.093
Seguros Previsionales	24.362	19.065	-	-	24.362	19.065	-	-	24.362	19.065

Fuente: Información técnico financiera reportada por las Entidades Aseguradoras.

Al mes de septiembre de 2021 los Siniestros Directos del Mercado Asegurador nacional alcanzaron a US\$307,3 millones, presentando la siguiente distribución:

- La Modalidad de Seguros Generales constituyó el 36,0% (US\$110,7 millones).
- La Modalidad de Seguros de Fianzas constituyó el 5,1% (US\$15,7 millones).
- La Modalidad de Seguros Obligatorios constituyó el 2,9% (US\$8,9 millones).
- La Modalidad de Seguros de Personas constituyó el 49,8% (US\$152,9 millones).
- La Modalidad de Seguros Previsionales constituyó el 6,2% (US\$19,1 millones).

3.6 SINIESTROS DE ENTIDADES DE SEGUROS

Tabla N° 19/ Gráficos N° 12 y N° 13

SINIESTROS DE ENTIDADES DE SEGUROS A SEPTIEMBRE 2021 EN MILES DE DÓLARES ESTADOUNIDENSES			
ENTIDAD ASEGURADORA	SEP-20	SEP-21	Variación %
ENTIDADES DE SEGUROS GENERALES Y FIANZAS	95.271	126.475	32,8%
La Boliviana Ciacruz de Seguros y Reaseguros S.A.	12.550	15.974	27,3%
Seguros y Reaseguros Credinform International S.A.	16.791	18.545	10,5%
Seguros Illimani S.A.	41	56	36,5%
Alianza Compañía de Seguros y Reaseguros S.A. E.M.A.	24.615	31.437	27,7%
Bisa Seguros y Reaseguros S.A.	17.450	24.292	39,2%
Compañía de Seguros y Reaseguros Fortaleza S.A.	17.818	11.824	-33,6%
Nacional Seguros Patrimoniales y Fianzas S.A.	4.346	16.414	277,7%
Unibienes Seguros y Reaseguros Patrimoniales S.A.	1.444	7.763	437,5%
Crediseguro S.A. Seguros Generales	217	172	-21,0%
Mercantil Santa Cruz Seguros y Reaseguros Generales S.A. ⁽⁵⁾	-	-	0,0%
ENTIDADES DE SEGUROS DE PERSONAS	93.072	180.814	94,3%
BUPA Insurance (Bolivia) S.A.	4.051	6.877	69,8%
La Vitalicia Seguros y Reaseguros de Vida S.A.	22.058	30.279	37,3%
La Boliviana Ciacruz Seguros Personales S.A.	10.092	14.501	43,7%
Seguros Provida S.A. ⁽²⁾	5.374	-	-100,0%
Nacional Seguros Vida y Salud S.A.	22.191	48.845	120,1%
Alianza Vida Seguros y Reaseguros S.A.	10.118	43.834	333,2%
Crediseguro S.A. Seguros Personales	3.996	11.125	178,4%
Seguros y Reaseguros Personales Univida S.A. ^{(1) (2) (4)}	12.458	14.683	17,9%
Compañía de Seguros de Vida Fortaleza S.A.	790	3.114	294,2%
Santa Cruz Vida y Salud Seguros y Reaseguros Personales S.A.	1.944	7.555	288,6%
TOTAL MERCADO	188.343	307.289	63,2%

Fuente: Información Técnico Financiera reportada por las Entidades Aseguradoras.

(1) Nota. Mediante Decreto Supremo N° 2920 de 28/09/16, Seguros y Reaseguros Personales Univida S.A. es la Entidad autorizada para administrar y comercializar el Seguro Obligatorio de Accidentes de Tránsito - SOAT.

(2) Nota. Mediante Decreto Supremo N° 4330 de 07/09/20, se establece que la Póliza del Seguro Obligatorio de Accidentes de Tránsito - SOAT con vigencia hasta el 31/12/20, se amplía con carácter excepcional hasta el 30/04/21.

(3) Nota. Mediante Resolución Administrativa APS N° 1298/2020 de 09/12/20, se dispone la intervención para Liquidación Forzosa y Revocatoria de Autorización de Funcionamiento de Seguros Provida S.A.

(4) Nota. Mediante Resolución Administrativa APS N° 380/2021 de 22/04/21, se habilita a Seguros y Reaseguros Personales Unificada S.A. para la Administración y Comercialización del Seguro Obligatorio de Accidentes de la Trabajadora y el Trabajador en el Ámbito de la Construcción - SOATC.

(5) Nota. Mediante Resolución Administrativa APS N° 497/2021 de 26/05/21, se autoriza el funcionamiento de Mercantil Santa Cruz Seguros y Reaseguros Generales S.A.

Al mes de septiembre de 2021, las Entidades Aseguradoras de Seguros Generales y Fianzas registraron un crecimiento de 32,8% respecto al mismo periodo de la gestión anterior, alcanzando a US\$126,5 millones, donde destacan los incrementos presentados por Unibienes Seguros y Reaseguros Patrimoniales S.A. (437,5%), Nacional Seguros Patrimoniales y Fianzas S.A. (277,7%) y Bisa Seguros y Reaseguros S.A. (39,2%).

En el caso de las Entidades de Seguros de Personas, los Siniestros Pagados a septiembre de 2021 alcanzaron a US\$180,8 millones, lo que representa un crecimiento de 94,3% respecto a septiembre de 2020, donde destacan los incrementos de Alianza Vida Seguros y Reaseguros S.A., Compañía de Seguros de Vida Fortaleza S.A. y Santa Cruz Vida y Salud Seguros y Reaseguros Personales S.A. que alcanzaron a 333,2%, 294,2% y 288,6% respectivamente.

En el Mercado de Seguros los Siniestros a septiembre 2021 alcanzaron a US\$307,3 millones, que significaron una variación de 63,2% respecto a septiembre de 2020.

3.7 INTERMEDIACIÓN DE REASEGUO MENSUAL POR CORREDOR DE REASEGUO

Tabla N° 20

INTERMEDIACIÓN DE REASEGUO MENSUAL POR CORREDOR DE REASEGUO A SEPTIEMBRE 2021 EN MILES DE DÓLARES ESTADOUNIDENSES				
Corredor de Reaseguro	Intermediación de Reaseguro			
	SEP-20	SEP-21	Participación de Mercado	Variación %
AON Re Bolivia S.A. Corredores de Reaseguros ⁽¹⁾	-	-	0,0%	0,0%
Conesa Kieffer & Asociados Corredores de Reaseguros S.A.	6.292	5.427	13,5%	-13,7%
Iberam Re Corredores Internacionales de Reaseguros S.A.	2.612	4.081	10,1%	56,3%
Olsa Bolivia Corredores de Reaseguros S.A.	2.254	1.863	4,6%	-17,3%
Universal Brokers RE S.A. Corredores de Reaseguros "UNIBROSA RE S.A."	18.549	24.079	59,9%	29,8%
ACCES RE Corredora de Reaseguros S.A.	1.916	1.485	3,7%	-22,5%
Risk Reinsurance Broker S.A "Risk RE S.A."	8.277	2.254	5,6%	-72,8%
KRINGS REINSURANCE BROKERS S.A. ⁽²⁾	-	1.023	2,5%	100,0%
Total	39.898	40.212	100,0%	0,8%

Fuente: Reportes enviados por los Corredores de Reaseguros.

(1) Nota. Mediante Resolución Administrativa APS N° 415-2015 de 16/04/15 se dispone la intervención de AON Re Bolivia S.A Corredores de Reaseguros.

(2) Nota. Mediante Resolución Administrativa APS N° 1293-2020 de 08/12/20, se autoriza el funcionamiento de KRINGS REINSURANCE BROKERS S.A.

Nota. Mediante Resolución Administrativa APS N° 380/2021 de 22/04/21, se habilita a Seguros y Reaseguros Personales Unificada S.A. para la Administración y Comercialización del Seguro Obligatorio de Accidentes de la Trabajadora y el Trabajador en el Ámbito de la Construcción - SOATC.

En el Mercado Asegurador Boliviano, entre septiembre 2020 y septiembre 2021 se presentó un crecimiento de 0,8% en la Intermediación de Reaseguro.

Por otra parte, de acuerdo a las cifras reportadas al mes de septiembre 2021, Universal Brokers RE S.A. Corredores de Reaseguros "UNIBROSA RE S.A." absorbe el 59,9% de la Intermediación de Reaseguro en el Mercado Asegurador nacional, seguido por el 13,5% de Conesa Kieffer & Asociados Corredores de Reaseguros S.A., 10,1% de Iberam Re Corredores Internacionales de Reaseguros S.A., 5,6% de Risk Reinsurance Broker S.A "Risk RE S.A.", 4,6% Olsa Bolivia Corredores de Reaseguros S.A., 3,7% de ACCES RE Corredora de Reaseguros S.A. y 2,5% de KRINGS REINSURANCE BROKERS S.A.

3.8 BALANCE GENERAL POR TIPO DE ENTIDAD DE SEGUROS

Tabla N° 21

BALANCE GENERAL POR TIPO DE ENTIDAD DE SEGUROS AL 30 DE SEPTIEMBRE 2021 EN MILES DE BOLIVIANOS ENTIDADES DE SEGUROS GENERALES Y FIANZAS											
DETALLE	La Boliviana Ciacruz de Seguros y Reaseguros S.A.	Seguros y Reaseguros Credinform International S.A.	Seguros Illimani S.A.	Alianza Compañía de Seguros y Reaseguros S.A. E.M.A.	Bisa Seguros y Reaseguros S.A.	Compañía de Seguros y Reaseguros Fortaleza S.A.	Nacional Seguros Patrimoniales y Fianzas S.A.	Unibienes Seguros y Reaseguros Patrimoniales S.A.	Crediseguro S.A. Seguros Generales	Mercantil Santa Cruz Seguros y Reaseguros Generales S.A. ⁽¹⁾	TOTAL
ACTIVO	569.313	464.937	58.164	884.152	419.849	255.450	337.575	154.567	29.695	27.279	3.200.981
PASIVO	316.114	350.799	30.750	558.770	289.174	212.777	261.212	105.089	16.170	490	2.141.346
PATRIMONIO	253.199	114.138	27.414	325.383	130.675	42.673	76.363	49.478	13.525	26.789	1.059.635
PASIVO Y PATRIMONIO	569.313	464.937	58.164	884.152	419.849	255.450	337.575	154.567	29.695	27.279	3.200.981
CUENTAS DE ORDEN DEUDORAS	198.466.177	144.749.303	213.481.892	477.556.545	457.969.218	234.289.616	327.095.193	41.676.756	27.814.187	56.963	2.123.155.849
CUENTAS DE ORDEN ACREEDORAS	198.466.177	144.749.303	213.481.892	477.556.545	457.969.218	234.289.616	327.095.193	41.676.756	27.814.187	56.963	2.123.155.849

Fuente: Estados Financieros remitidos por las Entidades Aseguradoras al 30 de septiembre de 2021.

(1) Nota. Mediante Resolución Administrativa APS N° 497/2021 de 26/05/2021, se autoriza el funcionamiento de Mercantil Santa Cruz Seguros y Reaseguros Generales S.A.

Tabla N° 22

ENTIDADES DE SEGUROS DE PERSONAS										
DETALLE	BUPA Insurance (Bolivia) S.A.	La Vitalicia Seguros y Reaseguros de Vida S.A.	La Boliviana Ciacruz Seguros Personales S.A.	Nacional Seguros Vida y Salud S.A.	Alianza Vida Seguros y Reaseguros S.A.	Crediseguro S.A Seguros Personales	Seguros y Reaseguros Personales Univida S.A.	Compañía de Seguros de Vida Fortaleza S.A.	Santa Cruz Vida y Salud Seguros y Reaseguros Personales S.A.	TOTAL
ACTIVO	74.912	2.861.466	328.559	860.554	277.275	72.977	369.520	23.513	185.346	5.054.123
PASIVO	29.928	2.284.968	262.768	683.560	154.890	30.782	286.367	12.358	34.018	3.779.638
PATRIMONIO	44.985	576.498	65.792	176.994	122.385	42.195	83.153	11.155	151.328	1.274.485
PASIVO Y PATRIMONIO	74.912	2.861.466	328.559	860.554	277.275	72.977	369.520	23.513	185.346	5.054.123
CUENTAS DE ORDEN DEUDORAS	68.269.428	27.389.156	69.364.071	155.080.968	504.339.726	20.383.887	225.717.105	2.578.125	24.250.266	1.097.372.732
CUENTAS DE ORDEN ACREEDORAS	68.269.428	27.389.156	69.364.071	155.080.968	504.339.726	20.383.887	225.717.105	2.578.125	24.250.266	1.097.372.732

Fuente: Estados Financieros remitidos por las Entidades Aseguradoras al 30 de septiembre de 2021.

Nota. Mediante Resolución Administrativa APS N° 1298/2020 de 09/12/20, se dispone la intervención para Liquidación Forzosa y Revocatoria de Autorización de Funcionamiento de Seguros Provida S.A.

3.9. ESTADO DE RESULTADOS POR TIPO DE ENTIDAD DE SEGUROS

Tabla N° 23

ESTADO DE RESULTADOS POR TIPO DE ENTIDAD DE SEGUROS AL 30 DE SEPTIEMBRE 2021 EN MILES DE BOLIVIANOS ENTIDADES DE SEGUROS GENERALES Y FIANZAS											
DETALLE	La Boliviana Cruz de Seguros y Reaseguros S.A.	Seguros y Reaseguros Credinform International S.A.	Seguros Illimani S.A.	Alianza Compañía de Seguros y Reaseguros S.A. E.M.A.	Bisa Seguros y Reaseguros S.A.	Compañía de Seguros y Reaseguros Fortaleza S.A.	Nacional Seguros Patrimoniales y Fianzas S.A.	Unibienes Seguros y Reaseguros Patrimoniales S.A.	Crediseguro S.A. Seguros Generales	Mercantil Santa Cruz Seguros y Reaseguros Generales S.A. (1)	TOTAL
PRODUCCIÓN NETA DE ANULACIÓN	318.049	258.130	4.587	480.927	418.051	136.658	241.703	189.721	12.761	3	2.060.590
PRODUCCIÓN NETA DE REASEGURO	200.345	156.866	3.225	271.193	177.795	74.457	122.715	79.938	12.761	1	1.099.296
PRIMAS DEVENGADAS	204.406	153.837	3.279	270.470	180.446	79.133	114.022	80.609	12.340	0	1.098.543
RESULTADO TÉCNICO BRUTO	55.785	10.417	3.182	21.528	(32.728)	(20.262)	(8.029)	23.598	11.649	(0)	65.140
RESULTADO TÉCNICO NETO DE REASEGURO	117.969	75.138	2.874	143.285	105.153	21.116	51.660	62.982	9.960	0	590.137
RESULTADO OPERACIONAL	6.777	3.965	(1.434)	16.110	10.595	(12.979)	1.460	18.950	3.217	(1.042)	45.619
RESULTADO FINANCIERO	8.526	8.510	(295)	27.433	17.008	(11.177)	4.315	13.817	3.573	(1.043)	70.666
RESULTADO DEL PERIODO O GESTIÓN	10.754	10.788	(312)	28.328	19.114	(10.714)	4.232	14.283	3.468	(1.051)	78.888

Fuente: Estados Financieros remitidos por las Entidades Aseguradoras al 30 de septiembre de 2021.

(1) Mediante Resolución Administrativa APS N° 497/2021 de 26/05/2021, se autoriza el funcionamiento de Mercantil Santa Cruz Seguros y Reaseguros Generales S.A.

Tabla N° 24

ENTIDADES DE SEGUROS DE PERSONAS										
DETALLE	BUPA Insurance (Bolivia) S.A.	La Vitalicia Seguros y Reaseguros de Vida S.A.	La Boliviana Cruz Seguros Personales S.A.	Nacional Seguros Vida y Salud S.A.	Alianza Vida Seguros y Reaseguros S.A.	Crediseguro S.A Seguros Personales	Seguros y Reaseguros Personales Univida S.A.	Compañía de Seguros de Vida Fortaleza S.A.	Santa Cruz Vida y Salud Seguros y Reaseguros Personales S.A.	TOTAL
PRODUCCIÓN NETA DE ANULACIÓN	54.995	175.592	171.202	531.050	427.939	71.357	232.068	24.380	94.237	1.782.819
PRODUCCIÓN NETA DE REASEGURO	25.000	149.779	77.980	412.164	235.070	58.157	162.868	19.070	79.611	1.219.699
PRIMAS DEVENGADAS	26.568	122.271	84.635	384.795	223.350	58.744	173.477	20.014	74.839	1.168.694
RESULTADO TÉCNICO BRUTO	(29.916)	(119.406)	(19.491)	(15.725)	(115.318)	(10.566)	3.166	(8.924)	18.811	(297.370)
RESULTADO TÉCNICO NETO DE REASEGURO	12.208	(118.697)	35.017	167.168	97.300	31.055	46.656	3.300	54.650	328.657
RESULTADO OPERACIONAL	(5.409)	(153.806)	(31.522)	3.776	(734)	8.104	(10.689)	(2.197)	(1.942)	(194.420)
RESULTADO FINANCIERO	(4.087)	(83.093)	(21.634)	6.684	7.641	10.428	(4.985)	(1.604)	(2.461)	(93.111)
RESULTADO DEL PERIODO O GESTIÓN	(4.111)	(68.958)	(21.189)	6.470	12.158	10.733	(4.939)	(1.356)	(2.833)	(74.025)

Fuente: Estados Financieros remitidos por las Entidades Aseguradoras al 30 de septiembre de 2021.

Nota. Mediante Resolución Administrativa APS N° 1298/2020 de 09/12/20, se dispone la intervención para Liquidación Forzosa y Revocatoria de Autorización de Funcionamiento de Seguros Provida S.A.

3.10 SEGURO OBLIGATORIO DE ACCIDENTES DE TRÁNSITO - SOAT

Conforme lo establecido en el Decreto Supremo N° 2920 de 28/09/16, el Seguro Obligatorio de Accidentes de Tránsito - SOAT será administrado y comercializado por la Entidad Pública de Seguros. Asimismo, mediante Decreto Supremo N° 4330 de 07/09/20, se estableció que la Póliza del Seguro Obligatorio de Accidentes de Tránsito - SOAT con vigencia hasta el 31/12/20, se amplíe con carácter excepcional hasta el 30/04/21.

En este sentido, mediante Resolución Administrativa APS N° 1321/2020 de 11/12/20, se habilitó a la Compañía Seguros y Reaseguros Personales Univida S.A. en su condición de Entidad Pública de Seguros, para que asuma la administración y comercialización del SOAT, gestión 2021; por lo que, a continuación se presenta la información del SOAT correspondiente a la gestión 2021:

3.11 SOAT: RESUMEN NO MONETARIO

Tabla N° 25

SEGURO OBLIGATORIO DE ACCIDENTES DE TRÁNSITO RESUMEN: NO MONETARIO BOLIVIA: POR TIPO Y USO DE VEHÍCULO A SEPTIEMBRE 2021													
REPORTE	USO VEHICULO	Motocicleta	Automóvil	Jeep	Camioneta	Vagoneta	Minibús	Microbús	Colectivo	Ómnibus/ Flota	Camión	Tracto Camión	Total General
Número de Rosetas	Servicio Particular	143.661	192.985	43.422	147.515	304.564	30.544	1.081	238	219	36.230	5.455	905.914
	Servicio Público	48.594	68.767	604	7.705	133.627	109.662	16.866	2.027	2.986	55.114	22.552	468.504
Total Número de Rosetas		192.255	261.752	44.026	155.220	438.191	140.206	17.947	2.265	3.205	91.344	28.007	1.374.418
Número de Accidentados	Servicio Particular	1.205	417	123	306	537	67	1	12	-	95	8	2.771
	Servicio Público	1.267	264	-	6	695	1.045	316	92	350	182	69	4.286
Total Número de Accidentados		2.472	681	123	312	1.232	1.112	317	104	350	277	77	7.057
Número de Ocupantes	Servicio Particular	1.108	284	85	222	318	41	-	12	-	56	7	2.133
	Servicio Público	1.134	145	-	3	442	799	230	86	344	116	41	3.340
Total Número de Ocupantes		2.242	429	85	225	760	840	230	98	344	172	48	5.473
Número de Peatones	Servicio Particular	97	133	38	84	219	26	1	-	-	39	1	638
	Servicio Público	133	119	-	3	253	246	86	6	6	66	28	946
Total Número de Peatones		230	252	38	87	472	272	87	6	6	105	29	1.584
Número de Siniestros	Servicio Particular	1.095	342	101	241	438	57	1	7	-	80	8	2.370
	Servicio Público	1.111	228	-	6	556	658	248	29	107	154	67	3.164
Total Número de Siniestros		2.206	570	101	247	994	715	249	36	107	234	75	5.534

Fuente: Reportes Mensuales SOAT enviados por la Entidad Aseguradora habilitada.

Nota. El Fondo de Indemnizaciones SOAT - FISO, cuya misión es cubrir los siniestros producidos por los vehículos no identificados, reportó 223 casos a nivel nacional.

3.12 SOAT: RESUMEN MONETARIO

Tabla N° 26

SEGURO OBLIGATORIO DE ACCIDENTES DE TRÁNSITO RESUMEN: MONETARIO BOLIVIA: POR TIPO Y USO DE VEHÍCULO A SEPTIEMBRE 2021 EN DÓLARES ESTADOUNIDENSES													
REPORTE	USO VEHICULO	Motocicleta	Automóvil	Jeep	Camioneta	Vagoneta	Minibús	Microbús	Colectivo	Ómnibus / Flota	Camión	Tracto Camión	Total general
Primas Netas	Servicio Particular	2.313.501	1.229.621	340.815	1.502.586	1.942.843	436.591	35.676	10.605	43.659	891.925	119.704	8.867.527
	Servicio Público	681.710	608.719	3.018	109.461	1.204.806	1.794.073	446.161	54.875	781.692	762.603	307.428	6.754.545
Total Primas Netas		2.995.211	1.838.340	343.833	1.612.047	3.147.649	2.230.664	481.837	65.480	825.351	1.654.528	427.132	15.622.072
Gastos Médicos	Servicio Particular	684.395	222.673	64.855	203.871	307.514	41.087	1.891	6.700	-	44.937	9.032	1.586.956
	Servicio Público	709.638	127.644	-	2.592	338.962	581.650	129.280	37.451	189.702	124.250	49.621	2.290.791
Total Gastos Médicos		1.394.034	350.318	64.855	206.462	646.476	622.737	131.172	44.151	189.702	169.188	58.653	3.877.747
Gastos Fallecimiento	Servicio Particular	28.596	46.501	9.354	65.489	112.334	6.223	-	-	-	18.707	-	287.204
	Servicio Público	36.315	20.204	-	-	122.900	177.421	87.255	10.423	103.525	91.298	36.667	686.007
Total Gastos Fallecimiento		64.911	66.706	9.354	65.489	235.234	183.644	87.255	10.423	103.525	110.005	36.667	973.212
Gastos Incapacidad Total Permanente	Servicio Particular	-	-	-	-	-	-	-	-	-	-	-	-
	Servicio Público	-	-	-	-	-	3.207	-	-	-	-	-	3.207
Total Gastos Incapacidad Total Permanente		-	-	-	-	-	3.207	-	-	-	-	-	3.207
Siniestros Pagados	Servicio Particular	712.991	269.175	74.209	269.359	419.848	47.310	1.891	6.700	-	63.645	9.032	1.874.160
	Servicio Público	745.954	147.848	-	2.592	461.862	762.278	216.536	47.873	293.227	215.548	86.288	2.980.006
Total Siniestros Pagados		1.458.945	417.023	74.209	271.951	881.710	809.588	218.427	54.574	293.227	279.193	95.320	4.854.166

Fuente: Reportes Mensuales SOAT enviados por las Entidades Aseguradoras.

Siniestros Pagados no incluyen Siniestros Reclamados por Liquidar, ni FISO.

Nota. El Fondo de Indemnizaciones SOAT - FISO, cuya misión es cubrir los siniestros producidos por los vehículos no identificados, erogó un total de US\$90.509.

3.13 SEGURO OBLIGATORIO DE ACCIDENTES DE LA TRABAJADORA Y EL TRABAJADOR EN EL ÁMBITO DE LA CONSTRUCCIÓN - SOATC

El Seguro Obligatorio de Accidentes de la Trabajadora y el Trabajador en el Ámbito de la Construcción - SOATC, fue creado mediante Ley N° 1155 de 12/03/19 y reglamentado a través del Decreto Supremo N° 4058 de fecha 15/10/19.

En este sentido, la Autoridad de Fiscalización y Control de Pensiones y Seguros - APS, emitió la Resolución Administrativa APS N° 380/2021 de 22/04/21, que habilita a Seguros y Reaseguros Personales Unificada S.A. para la Administración y Comercialización del Seguro Obligatorio de Accidentes de la Trabajadora y el Trabajador en el Ámbito de la Construcción - SOATC.

A continuación, se presenta la información del SOATC correspondiente a la gestión 2021 (a partir del mes de mayo):

3.14 SOATC: RESUMEN NO MONETARIO

SEGURO OBLIGATORIO DE ACCIDENTES DE LA TRABAJADORA Y EL TRABAJADOR EN EL ÁMBITO DE LA CONSTRUCCIÓN - SOATC RESUMEN: NO MONETARIO A SEPTIEMBRE 2021		
REPORTE	GÉNERO	TOTAL GENERAL
Número de Pólizas	Trabajadora	650
	Trabajador	10.719
Total Número de Pólizas		11.369
Número de Pólizas Siniestradas	Trabajadora	-
	Trabajador	23
Total Número de Pólizas Siniestradas		23

Fuente: Reportes Mensuales SOATC enviados por la Entidad Pública de Seguros.

3.15 SOATC: RESUMEN MONETARIO

SEGURO OBLIGATORIO DE ACCIDENTES DE LA TRABAJADORA Y EL TRABAJADOR EN EL ÁMBITO DE LA CONSTRUCCIÓN - SOATC RESUMEN: MONETARIO A SEPTIEMBRE 2021 EN DÓLARES ESTADOUNIDENSES		
REPORTE	GÉNERO	TOTAL GENERAL
Primas Netas	Trabajadora	9.785
	Trabajador	161.363
Total Primas Netas		171.148
Siniestros por Gastos Médicos	Trabajadora	-
	Trabajador	2.263
Total Siniestros por Gastos Médicos		2.263
Siniestros por Muerte	Trabajadora	-
	Trabajador	-
Total Siniestros por Muerte		-
Siniestros por Incapacidad Total Permanente	Trabajadora	-
	Trabajador	-
Total Siniestros por Incapacidad Total Permanente		-
Siniestros Pagados	Trabajadora	-
	Trabajador	2.263
Total Siniestros Pagados		2.263

Fuente: Reportes Mensuales SOATC enviados por la Entidad Pública de Seguros.



PÓLIZA DE transporte



- Cobertura de Todo Riesgo
- Cobertura de Riesgos Específicos
- Cobertura Libre de Avería Particular

Transporte terrestre

- Cubre operaciones de carga, descarga y/o transbordo.
- Cualquier daño que sufra la mercadería durante el viaje, sea que el medio transportador choque, vuelque, embarranque o incendie.

Transporte Aéreo

- Pérdida o daño de la mercadería asegurada como consecuencia de accidente del medio transportador sea que éste caiga, impacte con objeto extraño o incendie.
- Incluye operaciones de carga, descarga y transbordo.

Transporte Marítimo

- Pérdida o daño de la mercadería asegurada como consecuencia de accidente del medio transportador sea que este, se hunda, colisione, impacte con objeto extraño o incendie.
- Incluye operaciones de carga, descarga, transbordo.

