



AUTORIDAD DE FISCALIZACIÓN Y CONTROL DE PENSIONES Y SEGUROS  
ESTADO PLURINACIONAL DE BOLIVIA

# Boletín Informativo **Estadístico**

Octubre 2021

Año 6 • N° 83



El Boletín Estadístico de la Autoridad de Fiscalización y Control de Pensiones y Seguros – APS, es una publicación mensual que presenta los datos más relevantes del Sistema Integral de Pensiones - SIP, en lo que refiere a los regímenes Contributivo, Semi Contributivo y No Contributivo, además de las inversiones de los fondos del SIP. Asimismo, presenta datos del Mercado de Seguros, en lo que respecta a la producción y los siniestros reportados por las Entidades Aseguradoras. Finalmente, expone el índice de penetración y otros indicadores monetarios y no monetarios del Seguro Obligatorio de Accidentes de Tránsito – SOAT.

El Boletín Estadístico es una publicación realizada por el Área de Atención al Ciudadano y Comunicación Institucional de la APS, en coordinación con las direcciones de Prestaciones, de Seguros y la Dirección de Inversiones.

Si requiere citar alguna información publicada en este Boletín, favor hacer referencia al mismo, notando el mes, año y número correlativo del mismo.

Es un producto de la APS, para mayor información sobre el Boletín Estadístico, comuníquese con el correo electrónico [contactenos@aps.gob.bo](mailto:contactenos@aps.gob.bo). Una versión electrónica se encuentra en la página web: [www.aps.gob.bo](http://www.aps.gob.bo)

## 1

SEGURIDAD SOCIAL  
DE LARGO PLAZO1.1. ASEGURADOS A LA SEGURIDAD SOCIAL  
DISGREGADOS POR DEPARTAMENTO

Tabla N° 1

ASEGURADOS AL SISTEMA INTEGRAL DE PENSIONES - SIP DISGREGADOS POR DEPARTAMENTO OCTUBRE DE 2021							
DEPARTAMENTO	OCTUBRE-2020			OCTUBRE-2021			% VARIACIÓN DISTRIBUCIÓN DEPARTAMENTAL
	FUTURO DE BOLIVIA S.A. AFP	BBVA PREVISIÓN AFP S.A.	TOTAL	FUTURO DE BOLIVIA S.A. AFP	BBVA PREVISIÓN AFP S.A.	TOTAL	
Beni	66.103	10.860	76.963	68.917	12.311	81.228	3,25%
Chuquisaca	7.768	99.171	106.939	8.552	102.518	111.070	4,44%
Cochabamba	216.915	151.128	368.043	223.318	156.659	379.977	15,20%
La Paz	407.262	343.667	750.929	416.103	352.769	768.872	30,75%
Oruro	93.624	12.548	106.172	96.725	13.859	110.584	4,42%
Pando	14.840	7.640	22.480	15.934	8.140	24.074	0,96%
Potosí	8.076	110.169	118.245	8.750	114.289	123.039	4,92%
Santa Cruz	302.288	465.311	767.599	310.755	481.241	791.996	31,68%
Tarija	8.240	96.558	104.798	9.072	100.434	109.506	4,38%
Total	1.125.116	1.297.052	2.422.168	1.158.126	1.342.220	2.500.346	100%

Fuente: Información extraída de la Base de Datos de Asegurados actualizada por ambas AFP.

Nota: No contiene Asegurados Militares.

En relación a la distribución departamental de Asegurados a octubre de 2021, se tiene:

Santa Cruz con el 31,68%, La Paz con el 30,75%, Cochabamba con el 15,20%, el restante 22,38% en los demás departamentos.

Los Asegurados Dependientes representaron el 89,65%, los Independientes el 10,35% del total.

En el mes de octubre de la gestión 2021 los Asegurados al SIP se incrementaron en un 0,28% respecto a septiembre de 2021

El número de Asegurados al Sistema Integral de Pensiones- SIP de octubre 2020 a octubre 2021 tuvieron un incremento del 3,23%.

## 1.2. RECAUDACIÓN EN LA SEGURIDAD SOCIAL DE LARGO PLAZO POR DEPARTAMENTO

Tabla N° 2

En el mes de octubre de 2021, se recaudó un total de Bs957.493.085. De esta cifra, los tres (3) departamentos con las mayores recaudaciones fueron:

La Paz con el 60,08% (Bs575,22 millones), Santa Cruz con el 23,89% (Bs228,71 millones) y Cochabamba con el 6,01% (Bs57,54 millones).

La Recaudación acumulada, desde el inicio del Seguro Social Obligatorio de largo plazo (mayo de 1997) a octubre de 2021, fue de Bs 129.536.543.

RECAUDACIÓN EN EL SISTEMA INTEGRAL DE PENSIONES - SIP POR DEPARTAMENTO, EN BOLIVIANOS OCTUBRE DE 2021						
DEPARTAMENTO	OCTUBRE-2020			OCTUBRE-2021		
	FUTURO DE BOLIVIA S.A. AFP	BBVA PREVISIÓN AFP S.A.	TOTAL	FUTURO DE BOLIVIA S.A. AFP	BBVA PREVISIÓN AFP S.A.	TOTAL
La Paz	307.207.176	318.714.948	625.922.124	274.932.094	300.286.177	575.218.271
Cochabamba	35.830.792	27.559.661	63.390.453	29.494.696	28.050.165	57.544.860
Santa Cruz	128.054.230	166.592.027	294.646.257	110.452.539	118.260.087	228.712.625
Oruro	23.117.814	3.052.613	26.170.427	25.269.615	2.194.143	27.463.758
Beni	12.386.251	1.121.400	13.507.652	8.068.870	1.530.128	9.598.998
Pando	2.750.576	825.133	3.575.710	2.372.026	1.530.128	3.902.154
Chuquisaca	1.000.607	19.452.876	20.453.484	828.593	14.599.277	15.427.870
Potosí	1.375.341	17.287.426	18.662.767	1.302.819	17.459.694	18.762.513
Tarija	1.295.863	19.844.645	21.140.509	1.044.150	19.817.886	20.862.036
Total	513.018.652	574.450.730	1.087.469.382	453.765.401	503.727.684	957.493.085
% Variación				-11,55%	-12,31%	-11,95%
% Sobre el total	47,18%	52,82%	100,00%	47,39%	52,61%	100,00%
Recaudación Acumulada desde 01-05-1997 al 31-10-2021						129.536.543

Fuente: Información remitida por las AFP.

### 1.3. MORA EN GESTIÓN DE COBRANZA ADMINISTRATIVA Y EN GESTIÓN DE COBRANZA JUDICIAL

**Gestión Administrativa de Cobro:** Comprende todos los actos administrativos orientados a realizar la cobranza de las Contribuciones y los Aportes Nacionales Solidarios en Mora. El plazo máximo para realizar la Gestión Administrativa de Cobro es de ciento veinte (120) días calendario desde que el Empleador se constituyó en Mora.

**Gestión Judicial de Cobro:** Procede el Proceso Ejecutivo Social (Seguro Social Obligatorio - SSO) y el Proceso Coactivo Social y/o Proceso Penal cuando se persiga el cobro de Aportes Nacionales Solidarios, Aportes, Primas y Comisión, el Interés por Mora, el Interés Incremental y Recargos, adeudados a la Seguridad Social de Largo Plazo - SSLP.

Gráfico N° 1

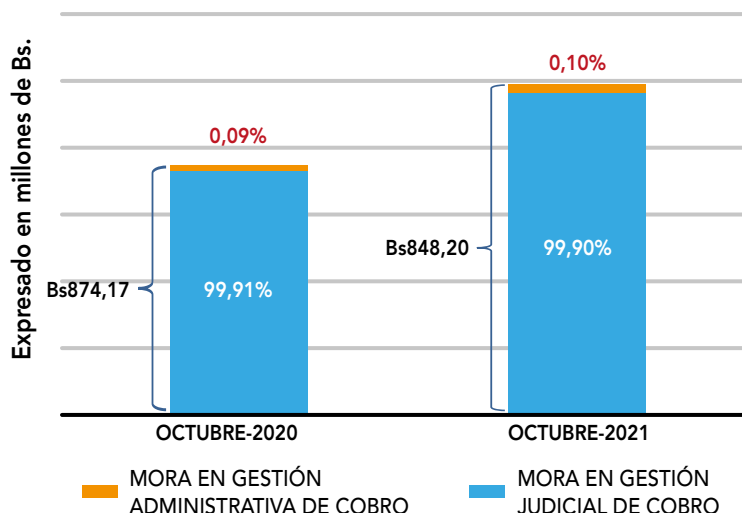

Fuente: Balances Generales emitidos por la AFP.

Los datos reportados reflejan la Mora al Fondo de Ahorro Previsional y al Fondo Solidario.

Al mes de Octubre de 2021, la mora total fue de Bs848.196.771 conforme a lo siguiente:

- El 0,1% fue Mora en Gestión Administrativa de Cobro y el 99,9% fue en Gestión Judicial de Cobro.
- Respecto al mismo periodo del año anterior, la Mora total incrementó en un 2,97%.

La Mora total (Administrativa y Judicial) representa el 0,56% de los Fondos del SIP.

### 1.4. BALANCE DE LOS FONDOS DEL SIP (EX FCI) POR ADMINISTRADORA DE FONDOS DE PENSIONES

El Patrimonio, a octubre de 2021, fue de Bs152.573,71 millones, de los cuales:

- El 46,75% (Bs71.329,51 millones) fue administrado por Futuro de Bolivia S.A. AFP. y el 53,25% (Bs81.244,20 millones) por BBVA Previsión AFP S.A.
- En relación al mismo periodo de la gestión anterior, el Patrimonio se incrementó en un 8,69%.

La distribución del Patrimonio, a octubre de 2021, fue la siguiente:

- Cuentas Personales Previsionales, el 62,70% (Bs95.661,06 millones).
- Rezagos, el 0,18% (Bs267,85 millones).
- Cuenta de Mensualidades Vitalicias Variables, el 12,80% (Bs19.529,61 millones).
- Cuenta Colectiva de Riesgos Profesionales, el 4,21% (Bs6.420,30 millones).
- Cuenta Colectiva de Siniestralidad, el 3,89% (Bs5.934,62 millones).
- Cuenta del Fondo Solidario, el 15,96% (Bs24.354,09 millones).
- Otras cuentas, el 0,27% (Bs406,17 millones).

Gráfico N° 2

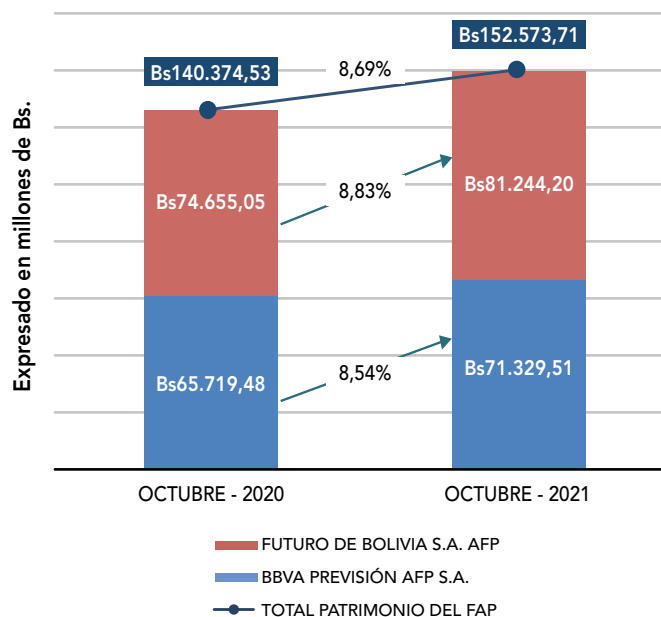

Fuente: Balances Generales del FCI, remitidos por las AFP.

## 1.5. ASEGURADOS INDEPENDIENTES

Tabla N° 3

ASEGURADOS INDEPENDIENTES COTIZANTES DURANTE EL PERIODO JUNIO DE 2012 - OCTUBRE DE 2021, POR SEXO NO CONTIENE CONSULTORES				
PERIODO	MES	FEMENINO	MASCULINO	TOTAL
2012	Junio a Diciembre	1.716	2.211	3.927
2013	Enero a Diciembre	3.816	4.832	8.648
2014	Enero a Diciembre	5.102	5.752	10.854
2015	Enero a Diciembre	7.245	7.527	14.772
2016	Enero a Diciembre	7.927	7.524	15.451
2017	Enero a Diciembre	7.521	7.361	14.882
2018	Enero a Diciembre	11.002	10.218	21.220
2019	Enero a Diciembre	7.161	6.954	14.115
2020	Enero a Diciembre	9.567	7.428	16.995
2021	Enero	422	379	801
	Febrero	622	519	1.141
	Marzo	687	609	1.296
	Abril	843	729	1.572
	Mayo	723	593	1.316
	Junio	751	639	1.390
	Julio	748	612	1.360
	Agosto	895	852	1.747
	Septiembre	1.229	1.162	2.391
	Octubre	4.557	3.889	8.446
TOTAL		72.534	69.790	142.324

Aclaraciones

\* Fuentes: De junio de 2012 a octubre 2021, Base de Datos de Asegurados Independientes remitida por ambas AFP.

\* La información podría estar sujeta a variación mes a mes debido a multiple afiliación de Asegurados.

## 1.6. PRESTACIONES EN LA SEGURIDAD SOCIAL DE LARGO PLAZO

Tabla N° 4

PAGOS EN LA SEGURIDAD SOCIAL DE LARGO PLAZO / NÚMERO DE ASEGURADOS CON PENSIÓN EN LA SEGURIDAD SOCIAL DE LARGO PLAZO*, DISGREGADOS POR DEPARTAMENTO				
DEPARTAMENTO	OCT-2020	OCT-2021	CRECIMIENTO NOMINAL	CRECIMIENTO PORCENTUAL
	TOTAL	TOTAL		
Beni	3.754	4.395	641	17,08%
Chuquisaca	6.639	7.619	980	14,76%
Cochabamba	32.222	36.257	4.035	12,52%
La Paz	61.207	68.419	7.212	11,78%
Oruro	10.792	12.008	1.216	11,27%
Pando	699	818	119	17,02%
Potosí	8.452	9.460	1.008	11,93%
Santa Cruz	31.304	36.209	4.905	15,67%
Tarija	6.907	8.075	1.168	16,91%
TOTAL	161.976	183.260	21.284	13,14%

\* No se incluyen Pensiones de Invalidez y/o Muerte.

Se considera casos y montos emitidos por el periodo reportado.

Fuente: Información remitida por las AFP y EA.

Tabla N° 5

NÚMERO DE ASEGURADOS CON PAGOS EN LA SEGURIDAD SOCIAL DE LARGO PLAZO, POR MODALIDAD DE PENSIÓN*		
MODALIDAD DE PENSIÓN Y/O PAGO	OCT-2020	OCT-2021
	TOTAL	TOTAL
Pago de Compensación de Cotizaciones Mensual.	12.141	12.977
Jubilación exclusivamente con Compensación de Cotizaciones Mensual	183	170
Jubilación de Mensualidad Vitalicia Variable suscrita con una AFP	17.240	17.061
Pensión Mínima suscrita con una AFP o Entidad Aseguradora (EA)	345	302
Jubilación de Seguro Vitalicio suscrita con una Entidad Aseguradora (EA)	1.834	1.811
Pensión Solidaria de Vejez (Ley N° 065 de Pensiones) suscrita con una AFP	106.382	123.998
Pensión de Vejez (Ley N° 065 de Pensiones) suscrita con una AFP	23.851	26.941
TOTAL	161.976	183.260
% VARIACIÓN		13,14%
Incremento Nominal		21.284

\* No se incluyen Pensiones de Invalidez y/o Muerte.

Se considera casos y montos emitidos por el periodo reportado.

Fuente: Información remitida por las AFP y EA.

## 1.7. FINANCIAMIENTO DE LAS PENSIONES SEGÚN FRACCIÓN DE PENSIÓN

Gráfico N° 3

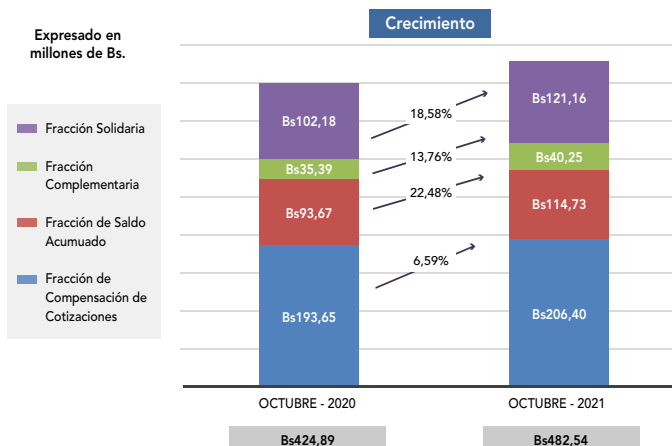

\* No se incluyen Pensiones de Invalidez y/o Muerte.

Se considera casos y montos emitidos por el periodo reportado.

Fuente: Información remitida por las AFP y EA.

### Fracción de Compensación de Cotizaciones.

Financiada por los Aportes al Sistema de Reparto.

### Fracción de Saldo Acumulado.

Financiada con los Aportes al Sistema Integral de Pensiones.

### Fracción Complementaria.

Fracción que corresponde al Sector Militar.

### Fracción Solidaria.

Financiada por el Fondo Solidario.

## 1.8. PRESTACIÓN POR INVALIDEZ

Tabla N° 6

ASEGURADOS CON PAGOS DE INVALIDEZ, OCTUBRE DE 2021									
RIESGO	OCTUBRE-2020				OCTUBRE-2021				% DEL TOTAL
	RC	RP	RL	Total	RC	RP	RL	Total	
Mujeres	2.932	427	12	3.371	3.198	465	9	3.672	26,34%
Hombres	3.537	5.768	246	9.551	3.773	6.226	271	10.270	73,66%
<b>TOTAL</b>	<b>6.469</b>	<b>6.195</b>	<b>258</b>	<b>12.922</b>	<b>6.971</b>	<b>6.691</b>	<b>280</b>	<b>13.942</b>	<b>100,00%</b>

Fuente: Información remitida por las AFP y EA.

RC = Riesgo Común, RP = Riesgo Profesional, RL = Riesgo Laboral.

Nota: A partir del periodo de Noviembre de 2012, la información es procesada según Resolución Administrativa 233/2011, que considera el criterio de casos y montos emitidos por el periodo reportado.

A octubre de 2021, se han emitido pagos por pensiones de invalidez a 13.942 Asegurados inválidos, desembolsándose un monto total de Bs.62.28 Millones

De acuerdo al origen del siniestro:

- Por Riesgo Común (RC) a 6.971 (50%) Asegurados inválidos.
- Por Riesgo Profesional (RP) a 6.691 (47,99%) Asegurados inválidos.
- Por Riesgo Laboral (RL) a 280 (2,01%) Asegurados inválidos.

## 1.9. PENSIONES POR MUERTE

A octubre de 2021, se han emitido pagos por 22.015 Pensiones por Muerte derivada de Riesgos de Asegurados fallecidos, desembolsándose un monto total de Bs. 82.18 Millones.

Considerando hombres y mujeres de acuerdo al origen del siniestro se tiene:

- Por Riesgo Común (RC) 17.652 (80,18%) pensiones.
- Por Riesgo Profesional (RP) 4.173 (18,96%) pensiones.
- Por Riesgo Laboral (RL) a 190 (0,86%) pensiones.

Gráfico N° 4

ASEGURADOS FALLECIDOS QUE GENERARON DERECHO A PENSIÓN, POR SEXO Y TIPO DE RIESGO

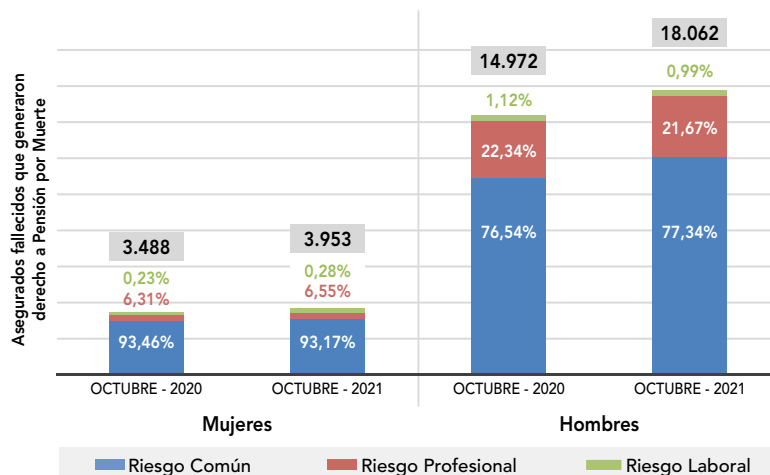

## 1.10. BENEFICIARIOS Y MONTOS DESEMBOLSADOS DE LA RENTA DIGNIDAD DISGREGADOS POR DEPARTAMENTO

**Renta Dignidad:** Es el beneficio que se otorga a bolivianas y bolivianos residentes en el territorio nacional a partir de los 60 años de edad, con una prestación anual de Bs1.800 para Rentistas y Bs2.400 para No Rentistas hasta abril/2013 ; en mayo/2013, según Ley N° 378, se incrementa la prestación anual a Bs2.400 para Rentistas y Bs3.000 para No Rentistas; en noviembre/2014 según Ley N° 562 se incrementa la prestación anual a Bs2.600 para Rentistas y Bs3.250 para No Rentistas; y a partir de junio/2017 según Ley N° 953 se incrementa la prestación anual a Bs3.250 para Rentistas y Bs3.900 para No Rentistas; y a partir de junio/2019 según Ley N° 1196 se incrementa la prestación anual a Bs3.900 para Rentistas y Bs4.550 para No Rentistas.

Desde el inicio del pago de la Renta Dignidad (febrero /2008) a octubre/2021:

- Se ha desembolsado un monto total de Bs38.881.003.050 millones.
- Cobraron en todo el país 1.596.240 bolivianas y bolivianos.
- El 18,17% fueron Rentistas y el 81,83% No Rentistas.
- 753.158 (47,18%) fueron Hombres y 843.082 (52,82%) fueron Mujeres.

En relación al mismo periodo de la gestión anterior (octubre/2020), el monto total pagado por concepto de Renta Dignidad tuvo un crecimiento de un 12,77%, asimismo, se tienen 83.048 nuevos beneficiarios.

Gráfico N° 5

DISTRIBUCIÓN PORCENTUAL DE LOS PAGOS DE LA RENTA DIGNIDAD POR DEPARTAMENTO



Gráfico N° 6



Tabla N° 7

BENEFICIARIOS Y MONTOS DESEMBOLSADOS DE LA RENTA DIGNIDAD DISTRIBUCIÓN DEPARTAMENTAL AL 31 DE OCTUBRE DE 2021						
DEPARTAMENTO	A octubre-2020			A octubre-2021		
	TOTAL	RENTISTAS	NO RENTISTAS	TOTAL	RENTISTAS	NO RENTISTAS
CHUQUISACA	106.927	7.770	99.157	112.489	12.558	99.931
LA PAZ	472.695	87.572	385.123	496.966	107.748	389.218
COCHABAMBA	271.425	45.444	225.981	286.910	53.874	233.036
ORURO	88.036	20.552	67.484	92.203	23.119	69.084
POTOSI	147.284	19.836	127.448	153.996	26.110	127.886
TARIJA	84.633	8.076	76.557	89.073	11.417	77.656
SANTA CRUZ	283.572	36.243	247.329	302.464	48.206	254.258
BENI	52.211	5.132	47.079	55.286	6.048	49.238
PANDO	6.409	824	5.585	6.853	978	5.875
<b>TOTAL</b>	<b>1.513.192</b>	<b>231.449</b>	<b>1.281.743</b>	<b>1.596.240</b>	<b>290.058</b>	<b>1.306.182</b>
	100%	15,30%	84,70%	100,00%	18,17%	81,83%
<b>Hombres</b>	<b>712.903</b>	<b>47,11%</b>		<b>753.158</b>	<b>47,18%</b>	
<b>Mujeres</b>	<b>800.289</b>	<b>52,89%</b>		<b>843.082</b>	<b>52,82%</b>	
<b>Montos Desembolsados</b>	<b>34.478.339.100</b>	<b>5.077.971.760</b>	<b>29.400.367.340</b>	<b>38.881.003.050</b>	<b>6.647.700.910</b>	<b>32.233.302.140</b>

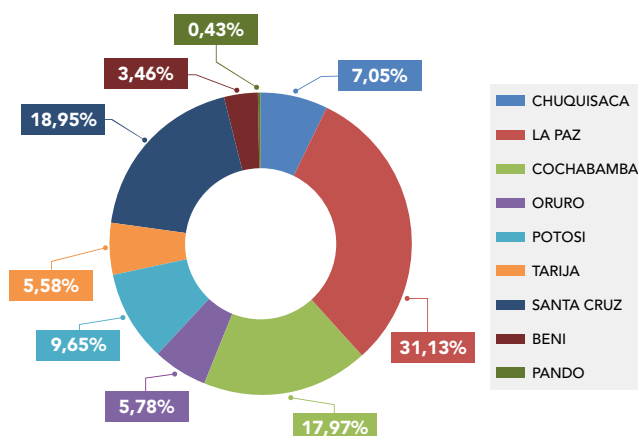
Fuente: APS, en base a la información enviada por la Oficina de la Renta Dignidad.

### 1.11. DISTRIBUCIÓN DEPARTAMENTAL DE GASTOS FUNERALES DEL FONDO DE LA RENTA UNIVERSAL DE VEJEZ (FRUV)

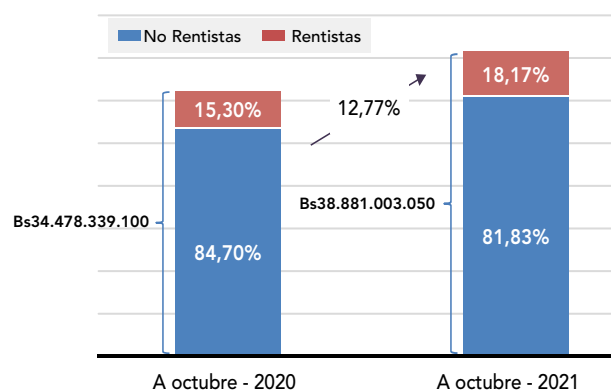
Tabla N° 8

GASTOS FUNERALES DEL FONDO DE LA RENTA UNIVERSAL DE VEJEZ (FRUV) DISTRIBUCIÓN DEPARTAMENTAL AL 31 DE OCTUBRE DE 2021						
DEPARTAMENTO	En octubre-2020			En octubre-2021		
	SOLICITUDES	PAGOS	MONTOS DESEMBOLSADOS	SOLICITUDES	PAGOS	MONTOS DESEMBOLSADOS
CHUQUISACA	342	436	784.800	174	325	585.000
LA PAZ	1.713	3.095	5.571.000	933	1.082	1.947.600
COCHABAMBA	1.159	1.356	2.440.800	590	786	1.414.800
ORURO	336	671	1.207.800	186	217	390.600
POTOSI	339	526	946.800	197	253	455.400
TARIJA	244	369	664.200	145	175	315.000
SANTA CRUZ	1.253	1.557	2.802.600	726	825	1.485.000
BENI	160	252	453.600	88	85	153.000
PANDO	13	20	36.000	6	10	18.000
<b>TOTAL</b>	<b>5.559</b>	<b>8.282</b>	<b>14.907.600</b>	<b>3.045</b>	<b>3.758</b>	<b>6.764.400</b>
<b>ACUMULADO</b>	<b>335.812</b>	<b>319.820</b>	<b>575.676.000</b>	<b>384.519</b>	<b>371.385</b>	<b>668.493.000</b>

Fuente: APS, en base a la información enviada por la Oficina de la Renta Dignidad.

En el mes de octubre/2021, se recibieron 3.045 solicitudes de Gastos Funerales. Asimismo, en dicho mes se pagaron 3.758 Gastos Funerales, considerando que el plazo máximo para el pago es de 30 días calendario desde la presentación de la solicitud, en caso de cumplir los requisitos establecidos, desembolsándose un monto total de Bs6,7 millones.

Los tres departamentos con mayor cantidad de pagos de Gastos Funerales fueron:

- La Paz con el 28,79%,
- Cochabamba con el 20,92%
- Santa Cruz con el 21,95%

Gráfico N° 7

DISTRIBUCIÓN PORCENTUAL DE LOS PAGOS DE GASTOS FUNERALES POR DEPARTAMENTO

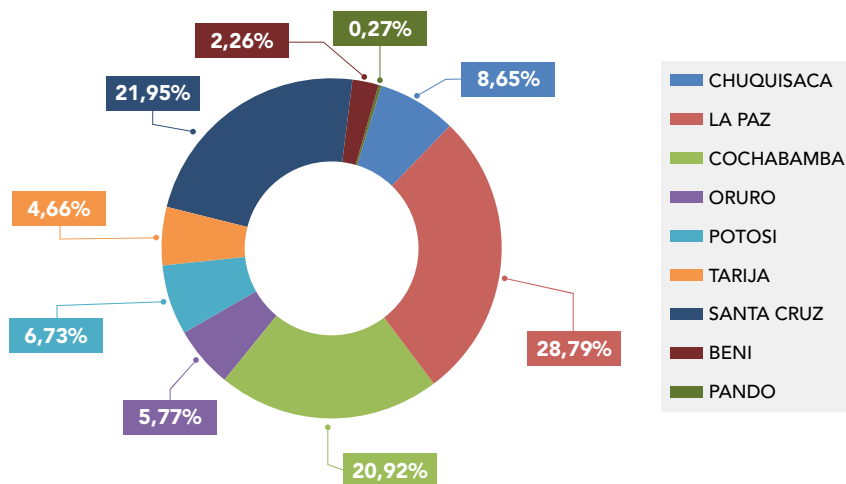



## 2 INVERSIONES

### 2.1. DIVERSIFICACIÓN DE LAS INVERSIONES DE LOS FONDOS DEL SIP (EX FCI) POR TIPO DE INSTRUMENTO Y RECURSOS DE ALTA LIQUIDEZ

Tabla N° 9

DIVERSIFICACIÓN DE LAS INVERSIONES DE LOS FONDOS DEL SIP (EX FCI) POR TIPO DE INSTRUMENTO Y RECURSOS DE ALTA LIQUIDEZ AL 31 DE OCTUBRE DE 2021 EXPRESADO EN BOLIVIANOS (Bs)				
INSTRUMENTOS	Octubre-2020		Octubre-2021	
	Valorado a Precio Mcd.Bs.	Porcentaje del Fondo	Valorado a Precio Mcd. Bs.	Porcentaje del Fondo
<b>Cartera del SIP</b>				
Depósitos a Plazo Fijo	79.257.371.879	56,04%	80.548.061.672	52,43%
Bonos del Tesoro General de la Nación	28.531.544.163	20,17%	36.890.041.197	24,01%
Cuotas de Participación en FIC	13.717.369.492	9,70%	13.935.345.054	9,07%
Bonos a Largo Plazo	6.869.312.027	4,86%	7.257.025.764	4,72%
Cupones TGN	5.838.560.303	4,13%	5.758.222.689	3,75%
Bonos Bancarios Bursátiles	3.686.801.228	2,61%	3.589.331.797	2,34%
Otros	1.330.507.774	0,94%	1.364.972.022	0,89%
<b>Total Cartera del SIP</b>	<b>139.231.466.867</b>	<b>98,44%</b>	<b>149.343.000.195</b>	<b>97,20%</b>
<b>Recursos de Alta Liquidez</b>	<b>2.207.942.675</b>	<b>1,56%</b>	<b>4.301.123.161</b>	<b>2,80%</b>
<b>Valor del SIP</b>	<b>141.439.409.541</b>	<b>100,00%</b>	<b>153.644.123.357</b>	<b>100,00%</b>

Fuente: Informes Diarios de Futuro de Bolivia AFP S.A. y de BBVA Previsión AFP S.A.

Al 31 de Octubre de 2021, el Valor de los Fondos del SIP (ex FCI) a precios de mercado alcanzó Bs.153,64 mil millones. Las inversiones fueron concentradas en Depósitos a Plazo Fijo en un 52.43%, seguidos de Bonos del Tesoro General de la Nación que incluyen los Bonos de Deuda Soberana en el Extranjero en un 24.01%. Las Cuotas de Participación en Fondos de Inversión Cerrados alcanzan 9.07%. Los Bonos a Largo Plazo emitidos por empresas privadas representan el 4,72% y los Cupones de Bonos del TGN alcanzaron al 3.75%. El restante 6.02% está conformado por Bonos Bancarios Bursátiles, Bonos de Participación, Bonos Municipales, Valores de titularización, Págaes Bursátiles y por los Recursos de Alta Liquidez (2.80%), este último en cumplimiento a la normativa se mantuvo por debajo del 5% del valor de los Fondos del SIP (ex FCI).

El valor de los Fondos del SIP (ex FCI) a precios de mercado al 31 de Octubre de 2021, respecto al mismo corte de la gestión anterior, ha registrado un incremento de 8.63%.

### 2.2. EVOLUCIÓN DE LA RENTABILIDAD NOMINAL DE LOS FONDOS DEL SIP (EX FCI) AL 31 DE OCTUBRE DE 2021

Gráfico N° 8

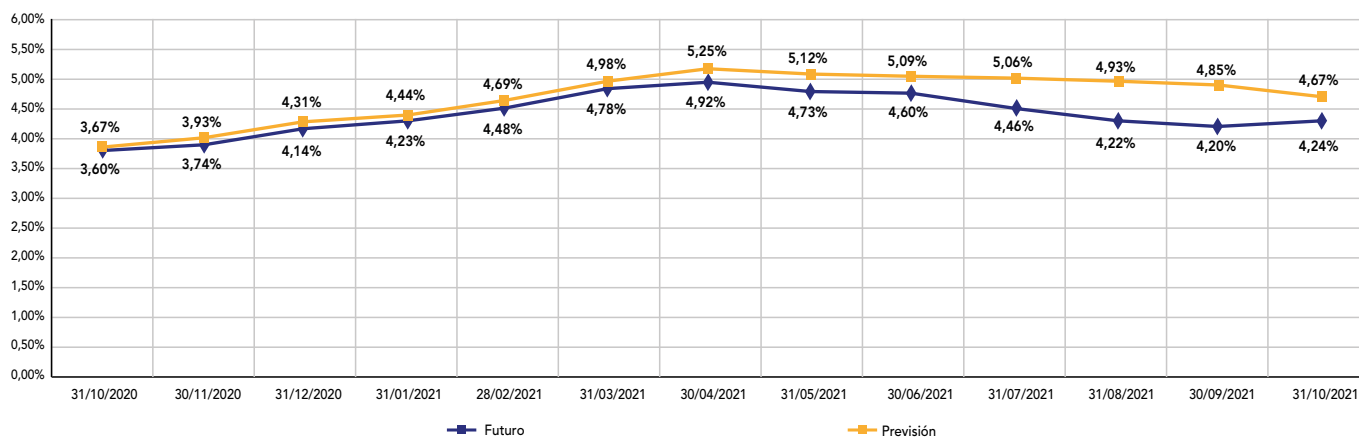

El gráfico muestra el comportamiento mensual de la Rentabilidad Nominal de los Fondos del SIP (ex FCI) administrados por Futuro de Bolivia S.A. AFP y BBVA Previsión AFP S.A. entre el periodo octubre 2020 a octubre 2021. Al respecto, se puede observar que se registran descensos y ascensos de ambas AFP's, cerrando octubre 2021 con una rentabilidad de 4,24% para Futuro de Bolivia AFP S.A. y 4,67% para BBVA Previsión AFP S.A.

## 2.3. ANÁLISIS DE LA COMPOSICIÓN DE CARTERA DE INVERSIONES DEL FRUV

Tabla N° 10

COMPOSICIÓN DE LA CARTERA DE INVERSIONES 31 DE OCTUBRE DE 2021 Expresado en Bolivianos	
Instrumento Financiero	Monto Bs
Bonos Bancarios Bursátiles	81.603.874
Bonos a Largo Plazo	179.950.365
Bonos Participativos	3.128.985
Depósitos a Plazo Fijo	1.346.216.176
Cuotas de Participación	12.722.364
Valores de Titularización	8.424.581
<b>TOTAL CARTERA EN FIRME</b>	<b>1.632.046.344</b>
<b>TOTAL CARTERA</b>	<b>1.632.046.344</b>

Elaboración: Dirección de Inversiones  
Fuente: Informes diarios - Gestora

El Valor de la Cartera de Inversiones en firme del FRUV al 31 de octubre de 2021 asciende a Bs.1,632 millones. La cartera en reporto al 31 de octubre de 2021 valorada a precios de mercado, alcanza un monto de Bs 683.35 millones

Gráfico N° 9

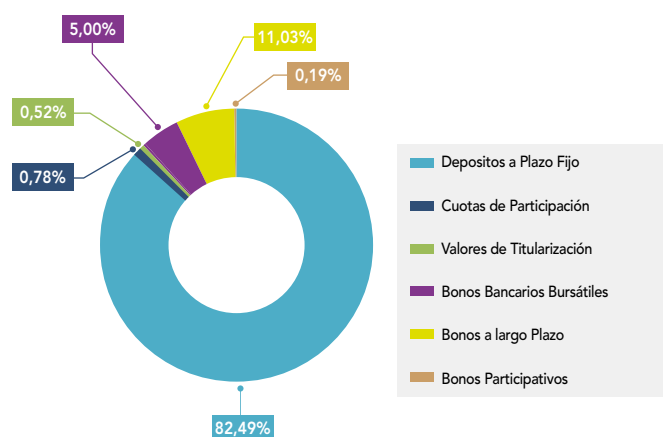

## 2.4. INVERSIONES SEGUROS – CARTERA A PRECIOS DE MERCADO

Tabla N° 11

Las inversiones admisibles en valores financieros del sector de seguros al mes de octubre de 2021 decrecieron en 0.51% respecto de septiembre debido principalmente a vencimiento de Pagares Bursátiles.

Entre los tipos de instrumentos con mayor concentración se encuentran los Depósitos a Plazo Fijo con una participación de 53.24%. Mientras que en el segundo grupo se encuentran los Bonos Soberanos Bolivia con 16.77% y los Bonos Corporativos con 7.21%.

INVERSIONES SEGUROS AL 31 DE OCTUBRE DE 2021 CARTERA VALORADA A PRECIOS DE MERCADO Expresado en Bolivianos				
TIPO DE INSTRUMENTO	SEPTIEMBRE 2021		OCTUBRE 2021	
	Valor de Cartera	Participación %	Valor de Cartera	Participación %
Acciones	56.926.847	1,82%	58.125.632	1,87%
Bonos Bancarios Bursátiles	224.312.821	7,17%	223.271.361	7,17%
Bonos a Largo Plazo Bancarios	0	0,00%	0	0,00%
Bonos Corporativos	226.936.359	7,25%	224.420.783	7,21%
Cuotas Fondo de Inversión - Cerrados	180.493.224	5,77%	173.706.341	5,58%
Depósitos a Plazo Fijo Entidades Bancarias	1.636.103.593	52,27%	1.658.132.877	53,24%
Pagares Bursátiles	104.821.045	3,35%	58.959.629	1,89%
Valores de Titularización	88.100.272	2,81%	91.210.323	2,93%
Bonos del Tesoro-Letras-BCB	36.179.959	1,16%	39.069.144	1,25%
Otros Valores representativos de Deuda-Cupones	38.584.445	1,23%	43.304.487	1,39%
Inversiones en Bonos Soberanos Bolivia en el Extranjero	514.414.886	16,43%	522.326.526	16,77%
Otras Inversiones en el Extranjero	23.329.595	0,75%	21.728.339	0,70%
<b>TOTAL</b>	<b>3.130.203.045</b>	<b>100,00%</b>	<b>3.114.255.443</b>	<b>100,00%</b>

Fuente: Informes Diarios de Valoraciones de Carteras de Inversión de Entidades Aseguradoras.

## 2.5. INVERSIONES QUE RESPALDAN LOS RECURSOS DE INVERSIÓN REQUERIDOS – SEGUROS DE PERSONAS Y SEGUROS GENERALES

Tabla N° 12

INVERSIONES QUE RESPALDAN LOS RECURSOS DE INVERSIÓN REQUERIDOS - SEGUROS DE PERSONAS 31 DE OCTUBRE - Expresado en Bolivianos										
COMPOSICIÓN DE INVERSIONES ADMISIBLES	BUPA	VITALICIA	LA BOLIVIANA PERSONALES	NACIONAL VIDA	ALIANZA VIDA	CREDISEGURO PERSONALES	UNIVIDA	FORTALEZA VIDA	SCZ VIDA Y SALUD	TOTAL
Bienes Raíces	-	158.249.404	-	105.546.600	7.486.213	8.561.121	-	-	10.961.613	290.804.950
Terrenos para construcción de vivienda	-	230.431.159	-	-	-	-	-	-	-	230.431.159
Disponible	5.054.742	105.774.302	19.782.979	39.640.412	27.873.096	8.146.844	27.915.362	1.064.764	9.134.677	244.387.179
Valores	21.674.765	1.510.138.911	116.107.479	178.475.592	103.194.370	27.671.164	214.137.891	9.179.773	30.932.693	2.211.512.637
Préstamos con Garantía de Pólizas	-	302.440.791	4.750.842	2.294.054	-	-	-	-	-	309.485.687
Primas por cuotas diferidas (75%)	-	21.200.305	41.469.753	34.196.880	-	-	35.075.982	54.258	-	131.997.177
<b>TOTAL</b>	<b>26.729.508</b>	<b>2.328.234.871</b>	<b>182.111.052</b>	<b>360.153.538</b>	<b>138.553.679</b>	<b>44.379.129</b>	<b>277.129.235</b>	<b>10.298.795</b>	<b>51.028.983</b>	<b>3.418.618.790</b>

Fuente: Informes Diarios de Entidades Aseguradoras.

En la modalidad de Seguros de Personas, el total administrado por las nueve entidades que la componen asciende a un valor de Bs3.419 Millones, de los cuales el 64.69% corresponde a Valores Financieros.

Por otro lado, las entidades que tienen la responsabilidad de administrar la mayor cantidad de recursos de inversión por orden de importancia, son: La Vitalicia Seguros y Reaseguros de Vida S.A., Nacional Vida y Univida S.A. Seguros y Reaseguros Personales, con participaciones de 68.10%, 10.54% y 8.11% respectivamente.

Tabla N° 13

INVERSIONES QUE RESPALDAN LOS RECURSOS DE INVERSIÓN REQUERIDOS - SEGUROS GENERALES 31 DE OCTUBRE - Expresado en Bolivianos											
COMPOSICIÓN DE INVERSIONES ADMISIBLES	LA BOLIVIANA	CREDINFORM	ILLIMANI	ALIANZA	BISA	FORTALEZA	NACIONAL PATRIMONIALES	UNIBIENES	CREDISEGURO GRALES	MERCANTIL SANTA CRUZ	TOTAL
Bienes Raíces	64.927.975	34.441.381	10.065.262	91.437.191	19.870.835	2.958.583	20.118.963	-	-	-	243.820.190
Disponible	33.886.143	18.759.785	5.464.848	76.197.659	30.961.254	10.581.675	11.833.129	8.568.048	3.151.389	1.819.383	201.223.312
Valores	157.143.968	187.014.467	25.958.745	250.294.051	105.632.013	78.861.012	47.702.974	30.149.632	11.506.994	8.478.950	902.742.806
Primas por cuotas diferidas (75%)	-	-	-	-	-	-	-	-	-	-	-
<b>TOTAL</b>	<b>255.958.086</b>	<b>240.215.633</b>	<b>41.488.855</b>	<b>417.928.901</b>	<b>156.464.102</b>	<b>92.401.269</b>	<b>79.655.066</b>	<b>38.717.680</b>	<b>14.658.382</b>	<b>10.298.334</b>	<b>1.347.786.308</b>

Fuente: Informes Diarios de Entidades Aseguradoras.

La modalidad de Seguros Generales compuesta por diez entidades, tiene un total de inversiones administrado de Bs1.348 Millones, de los cuales el 66.98% se encuentran en Valores Financieros.

Asimismo, las compañías que tienen la responsabilidad de administrar la mayor cantidad de recursos de inversión son por orden de importancia Alianza Seguros y Reaseguros y La Boliviana Ciacruz de Seguros y Reaseguros S.A., con participaciones de 31.01% y 18.99% respectivamente.

Entre las modalidades de Seguros Generales y Seguros de Personas, esta última concentra la mayor proporción de inversiones administradas del mercado de Seguros, en un 71.72% (Bs3.418.618.790) frente a un 28.28% (Bs1.347.786.308) del primero.

## 3

## MERCADO DE SEGUROS

La siguiente información, presenta el análisis resumido del Mercado Asegurador Boliviano al 31 de octubre de 2021.

La información estadística fuente para este resumen se encuentra en el Boletín Estadístico Mensual, que la Dirección de Seguros publica en la Página Web de la APS, la cual puede ser descargada en medio digital desde la siguiente dirección: <https://www.aps.gob.bo/seguros/informacion-estadistica>

### 3.1. COMPORTAMIENTO DE LA PRODUCCIÓN DEL MERCADO DE SEGUROS

Tabla N° 14

COMPORTAMIENTO DE LA PRODUCCIÓN DEL MERCADO DE SEGUROS POR MODALIDADES A OCTUBRE 2021 EN MILES DE DÓLARES ESTADOUNIDENSES										
MODALIDAD DE SEGURO	Producción Directa Neta Anulaciones		Producción Aceptada en Reaseguro		Producción Total Suscrita		Producción Cedida a Reaseguro		Producción Neta Retenida	
	OCT-20	OCT-21	OCT-20	OCT-21	OCT-20	OCT-21	OCT-20	OCT-21	OCT-20	OCT-21
Seguros Generales	245.505	251.372	15.024	18.834	260.529	270.206	148.609	152.464	111.919	117.742
Seguros de Fianzas	15.126	12.997	634	546	15.760	13.543	11.625	9.551	4.135	3.992
Seguros Obligatorios	22.406	16.577	8.897	6.297	31.303	22.874	8.970	6.293	22.333	16.581
Seguros de Personas	215.790	224.352	9.275	9.924	225.065	234.276	66.760	84.920	158.305	149.356
Seguros Previsionales	18	15	-	-	18	15	-	-	18	15

Fuente: Información técnico financiera reportada por las Entidades Aseguradoras.

A octubre de 2021, el Mercado Asegurador alcanzó una Producción Directa Neta de Anulaciones de US\$505,3 millones, que presenta la siguiente distribución:

- La Modalidad de Seguros Generales constituyó el 49,7% (US\$251,4 millones).
- La Modalidad de Seguros de Fianzas constituyó el 2,6% (US\$13,0 millones).
- La Modalidad de Seguros Obligatorios constituyó el 3,3% (US\$16,6 millones).
- La Modalidad de Seguros de Personas constituyó el 44,4% (US\$224,4 millones).
- La Modalidad de Seguros Previsionales constituyó el 0,003% (correspondientes a acreditaciones conciliadas con las AFP).

## 3.2 PRODUCCIÓN DE ENTIDADES DE SEGUROS

Tabla N° 15 / Gráficos N° 10 y N° 11

PRODUCCIÓN DE ENTIDADES DE SEGUROS A OCTUBRE 2021 EN MILES DE DÓLARES ESTADOUNIDENSES				
ENTIDAD ASEGURADORA	OCT-20	OCT-21	Variación %	Participación por Tipo de Entidad Aseguradora
<b>ENTIDADES DE SEGUROS GENERALES Y FIANZAS</b>	<b>260.631</b>	<b>264.369</b>	<b>1,4%</b>	<b>100,0%</b>
La Boliviana Ciacruz de Seguros y Reaseguros S.A.	52.053	45.246	-13,1%	17,1%
Seguros y Reaseguros Credinform International S.A.	36.250	35.136	-3,1%	13,3%
Seguros Illimani S.A.	688	682	-1,0%	0,3%
Alianza Compañía de Seguros y Reaseguros S.A. E.M.A.	61.818	56.864	-8,0%	21,5%
Bisa Seguros y Reaseguros S.A.	51.148	53.188	4,0%	20,1%
Compañía de Seguros y Reaseguros Fortaleza S.A.	20.130	21.208	5,4%	8,0%
Nacional Seguros Patrimoniales y Fianzas S.A.	27.903	23.915	-14,3%	9,0%
Unibienes Seguros y Reaseguros Patrimoniales S.A.	8.736	25.826	195,6%	9,8%
Crediseguro S.A. Seguros Generales	1.905	2.302	20,8%	0,9%
Mercantil Santa Cruz Seguros y Reaseguros Generales S.A. <sup>(5)</sup>	-	3	100,0%	0,0%
<b>ENTIDADES DE SEGUROS DE PERSONAS (*)</b>	<b>238.214</b>	<b>240.944</b>	<b>1,1%</b>	<b>100,0%</b>
BUPA Insurance (Bolivia) S.A.	7.515	8.034	6,9%	3,3%
La Vitalicia Seguros y Reaseguros de Vida S.A.	23.384	24.224	3,6%	10,1%
La Boliviana Ciacruz Seguros Personales S.A.	22.811	18.258	-20,0%	7,6%
Seguros Provida S.A. <sup>(3)</sup>	43	-	-100,0%	0,0%
Nacional Seguros Vida y Salud S.A.	72.074	75.790	5,2%	31,5%
Alianza Vida Seguros y Reaseguros S.A.	46.096	52.255	13,4%	21,7%
Crediseguro S.A. Seguros Personales	11.442	10.875	-5,0%	4,5%
Seguros y Reaseguros Personales Univida S.A. <sup>(1) (2) (4)</sup>	39.955	33.084	-17,2%	13,7%
Compañía de Seguros de Vida Fortaleza S.A.	3.406	3.662	7,5%	1,5%
Santa Cruz Vida y Salud Seguros y Reaseguros Personales S.A.	11.488	14.762	28,5%	6,1%
<b>TOTAL MERCADO</b>	<b>498.845</b>	<b>505.313</b>	<b>1,3%</b>	

Fuente: Información Técnico Financiera reportada por las Entidades Aseguradoras.

\* Incluye Información de los Seguros Previsionales.

(1) Nota. Mediante Decreto Supremo N° 2920 de 28/09/16, Seguros y Reaseguros Personales Univida S.A. es la Entidad autorizada para administrar y comercializar el Seguro Obligatorio de Accidentes de Tránsito - SOAT.

(2) Nota. Mediante Decreto Supremo N° 4330 de 07/09/20, se establece que la Póliza del Seguro Obligatorio de Accidentes de Tránsito - SOAT con vigencia hasta el 31/12/20, se amplía con carácter excepcional hasta el 30/04/21.

(3) Nota. Mediante Resolución Administrativa APS N° 1298/2020 de 09/12/20, se dispone la intervención para Liquidación Forzosa y Revocatoria de Autorización de Funcionamiento de Seguros Provida S.A.

(4) Nota. Mediante Resolución Administrativa APS N° 380/2021 de 22/04/21, se habilita a Seguros y Reaseguros Personales Univida S.A. para la Administración y Comercialización del Seguro Obligatorio de Accidentes de la Trabajadora y el Trabajador en el Ámbito de la Construcción - SOATC.

(5) Nota. Mediante Resolución Administrativa APS N° 497/2021 de 26/05/21, se autoriza el funcionamiento de Mercantil Santa Cruz Seguros y Reaseguros Generales S.A.

Al mes de octubre de 2021, las Entidades Aseguradoras de Seguros Generales y Fianzas con mayor participación fueron: Alianza Compañía de Seguros y Reaseguros S.A. E.M.A., Bisa Seguros y Reaseguros S.A. y La Boliviana Ciacruz de Seguros y Reaseguros S.A. con el 21,5%, 20,1% y 17,1% respectivamente. Asimismo, este tipo de Entidades registraron una variación que alcanzó a 1,4%, entre octubre 2020 y octubre 2021.

Mientras que las Entidades de Seguros de Personas presentaron una variación que alcanzó a 1,1% respecto al mismo periodo de la gestión anterior, donde destaca la participación de mercado de Nacional Seguros Vida y Salud S.A. (31,5%), Alianza Vida Seguros y Reaseguros S.A. (21,7%) y Seguros y Reaseguros Personales Univida S.A. (13,7%).

En el Mercado de Seguros la Producción a octubre 2021 alcanzó a US\$505,3 millones, que significó una variación de 1,3% respecto a octubre de 2020, donde la participación de las Corredoras de Seguros ha sido importante para la producción de Seguros, que han intermediado producción por un total de US\$260,1 millones, que significan el 51,5% del total de la producción.

### 3.3 MARGEN DE SOLVENCIA Y PATRIMONIO TÉCNICO DE LAS ENTIDADES DE SEGUROS

De acuerdo a lo establecido en la Ley de Seguros N° 1883 y en cumplimiento a las atribuciones de la Autoridad de Fiscalización y Control de Pensiones y Seguros – APS, trimestralmente se realiza la evaluación correspondiente al cumplimiento del Patrimonio Técnico y Margen de Solvencia, para controlar los requerimientos de Solvencia Económica Financiera a las Entidades Aseguradoras.

En este sentido, en el presente Boletín estadístico se describe a continuación la información correspondiente al Tercer Trimestre de la gestión 2021:

Tabla N° 16

INDICADORES DE MERCADO: MARGEN DE SOLVENCIA Y PATRIMONIO TÉCNICO EN DÓLARES ESTADOUNIDENSES		
Entidades de Seguros	SEP-21	
	Margen de Solvencia	Patrimonio Técnico
<b>Entidades de Seguros Generales y Fianzas</b>		
La Boliviana Ciacruz de Seguros y Reaseguros S.A.	9.141.291	21.604.303
Seguros y Reaseguros Credinform International S.A.	6.852.896	16.264.702
Seguros Illimani S.A.	1.060.155	1.683.641
Alianza Compañía de Seguros y Reaseguros S.A. EMA	13.430.217	42.526.720
Bisa Seguros y Reaseguros S.A.	8.713.336	18.875.378
Compañía de Seguros y Reaseguros Fortaleza S.A.	4.513.226	6.220.513
Nacional Seguros Patrimoniales y Fianzas S.A.	4.688.217	10.756.769
Unibienes Seguros y Reaseguros Patrimoniales S.A.	3.194.323	6.595.272
Crediseguro S.A. Seguros Generales	1.060.155	1.971.517
Mercantil Santa Cruz Seguros y Reaseguros Generales S.A. <sup>(1)</sup>	1.060.155	3.905.060
<b>Entidades de Seguros de Personas</b>		
BUPA Insurance (Bolivia) S.A.	1.538.905	3.847.483
La Vitalicia Seguros y Reaseguros de Vida S.A.	17.105.492	73.517.378
La Boliviana Ciacruz Seguros Personales S.A.	5.105.166	9.590.659
Nacional Seguros Vida y Salud S.A.	13.400.730	25.800.899
Alianza Vida Seguros y Reaseguros S.A.	9.078.444	17.450.058
Crediseguro S.A. Seguros Personales	1.890.154	4.844.636
Seguros y Reaseguros Personales Univida S.A.	6.015.337	11.725.602
Compañía de Seguros de Vida Fortaleza S.A.	1.060.155	1.626.162
Santa Cruz Vida y Salud Seguros y Reaseguros Personales S.A.	2.301.342	22.059.405

Fuente: Información técnico financiera reportada por las Entidades Aseguradoras.

(1) Nota. Mediante Resolución Administrativa APS N° 497/2021 de 26/05/21, se autoriza el funcionamiento de Mercantil Santa Cruz Seguros y Reaseguros Generales S.A.

Nota. Mediante Resolución Administrativa APS N° 1298/2020 de 09/12/20, se dispone la intervención para Liquidación Forzosa y Revocatoria de Autorización de Funcionamiento de Seguros Provida S.A.

### 3.4 CALIFICACIONES DE RIESGO PARA ENTIDADES DE SEGUROS

A continuación, se detallan en el cuadro que sigue las Calificaciones de Riesgo de las Entidades Aseguradoras a septiembre 2021:

Tabla N° 17

INDICADORES DE MERCADO: CALIFICACIONES DE RIESGO PARA ENTIDADES DE SEGUROS					
Entidades de Seguros	Calificadora	Capacidad de Pago de Sinistros		Fecha de Calificación	Tendencia
		Nomenclatura	Nomenclatura		
		ASFI	Calificadora		
La Boliviana Ciacruz de Seguros y Reaseguros S.A.	Moody's Local PE Clasificadora de Riesgo S.A.	AAA	AAA.bo	30/09/2021	Ninguno
	PACIFIC CREDIT RATING - PCR	AAA	BAAA	24/09/2021	Estable
Seguros y Reaseguros Credinform International S.A.	AESA RATINGS	AA3	AA-	30/09/2021	Estable
	PACIFIC CREDIT RATING - PCR	AA3	BAA-	24/09/2021	Estable
Seguros Illimani S.A.	AESA RATINGS	B3	B-	30/09/2021	Negativa
	Moody's Local PE Clasificadora de Riesgo S.A.	C	CC.bo	30/09/2021	Ninguno
Alianza Compañía de Seguros y Reaseguros S.A. EMA	AESA RATINGS	AA1	AA+	30/09/2021	Estable
	Moody's Local PE Clasificadora de Riesgo S.A.	AA2	AA.bo	30/09/2021	Ninguno
Bisa Seguros y Reaseguros S.A.	PACIFIC CREDIT RATING - PCR	AAA	BAAA	24/09/2021	Estable
	Moody's Local PE Clasificadora de Riesgo S.A.	AAA	AAA.bo	30/09/2021	Ninguno
Compañía de Seguros y Reaseguros Fortaleza S.A.	AESA RATINGS	A2	A	30/09/2021	Negativa
	PACIFIC CREDIT RATING - PCR	A3	BA-	24/09/2021	Estable
Nacional Seguros Patrimoniales y Fianzas S.A.	AESA RATINGS	A1	A+	30/09/2021	Estable
	Moody's Local PE Clasificadora de Riesgo S.A.	A1	A+.bo	30/09/2021	Ninguno
Unibienes Seguros y Reaseguros Patrimoniales S.A.	AESA RATINGS	A2	A	30/09/2021	Estable
	PACIFIC CREDIT RATING - PCR	A1	BA+	24/09/2021	Estable
Crediseguro S.A. Seguros Generales	AESA RATINGS	AA2	AA	30/09/2021	Estable
	Moody's Local PE Clasificadora de Riesgo S.A.	AA3	AA-.bo	30/09/2021	Ninguno
BUPA Insurance (Bolivia) S.A.	AESA RATINGS	AAA	AAA	30/09/2021	Estable
	Moody's Local PE Clasificadora de Riesgo S.A.	AAA	AAA.bo	30/09/2021	Ninguno
La Vitalicia Seguros y Reaseguros de Vida S.A.	AESA RATINGS	AA3	AA-	30/09/2021	Estable
	PACIFIC CREDIT RATING - PCR	AA2	BAA	24/09/2021	Estable
La Boliviana Ciacruz Seguros Personales S.A.	Moody's Local PE Clasificadora de Riesgo S.A.	AA2	AA.bo	30/09/2021	Ninguno
	PACIFIC CREDIT RATING - PCR	AA1	BAA+	24/09/2021	Negativa
Nacional Seguros Vida y Salud S.A.	AESA RATINGS	AA3	AA-	30/09/2021	En Desarrollo
	Moody's Local PE Clasificadora de Riesgo S.A.	A1	A+.bo	30/09/2021	Ninguno
Alianza Vida Seguros y Reaseguros S.A.	AESA RATINGS	AA2	AA	30/09/2021	Estable
	Moody's Local PE Clasificadora de Riesgo S.A.	AA3	AA-.bo	30/09/2021	Ninguno
Crediseguro S.A. Seguros Personales	AESA RATINGS	AA1	AA+	30/09/2021	Estable
	Moody's Local PE Clasificadora de Riesgo S.A.	AA2	AA.bo	30/09/2021	Ninguno
Seguros y Reaseguros Personales Univida S.A.	AESA RATINGS	A1	A+	30/09/2021	Positiva
	Moody's Local PE Clasificadora de Riesgo S.A.	AA3	AA-.bo	30/09/2021	Ninguno
Compañía de Seguros de Vida Fortaleza S.A.	AESA RATINGS	A3	A-	30/09/2021	Estable
	PACIFIC CREDIT RATING - PCR	A3	BA-	24/09/2021	Estable
Santa Cruz Vida y Salud Seguros y Reaseguros Personales S.A.	AESA RATINGS	A2	A	30/09/2021	Estable
	PACIFIC CREDIT RATING - PCR	A1	BA+	24/09/2021	Positiva

Fuente: Reportes enviados a esta Autoridad de Fiscalización por las Calificadoras de Riesgo a Septiembre de 2021.

Nota. Mediante Resolución Administrativa APS N° 1298/2020 de 09/12/20, se dispone la intervención para Liquidación Forzosa y Revocatoria de Autorización de Funcionamiento de Seguros Provida S.A.

Nota. Mediante Resolución Administrativa APS N° 497/2021 de 26/05/21, se autoriza el funcionamiento de Mercantil Santa Cruz Seguros y Reaseguros Generales S.A.



## 3.5 COMPORTAMIENTO DE LOS SINIESTROS DEL MERCADO DE SEGUROS

Tabla N° 18

COMPORTAMIENTO DE LOS SINIESTROS DEL MERCADO DE SEGUROS POR MODALIDADES A OCTUBRE 2021 EN MILES DE DÓLARES ESTADOUNIDENSES										
MODALIDAD DE SEGURO	Siniestros Directos		Siniestros por Reaseguro Aceptado		Siniestros Totales		Siniestros Reembolsados por Reaseguro Cedido		Siniestros Neto Retenido	
	OCT-20	OCT-21	OCT-20	OCT-21	OCT-20	OCT-21	OCT-20	OCT-21	OCT-20	OCT-21
Seguros Generales	107.542	123.153	4.824	4.222	112.365	127.376	60.470	60.182	51.896	67.193
Seguros de Fianzas	1.528	19.740	-	-	1.528	19.740	976	19.121	552	619
Seguros Obligatorios	9.134	9.957	3.725	4.013	12.859	13.970	4.001	3.937	8.858	10.033
Seguros de Personas	78.670	177.118	6.351	14.549	85.020	191.666	42.410	113.585	42.610	78.081
Seguros Previsionales	26.502	21.140	-	-	26.502	21.140	-	-	26.502	21.140

Fuente: Información técnico financiera reportada por las Entidades Aseguradoras.

Al mes de octubre de 2021 los Siniestros Directos del Mercado Asegurador nacional alcanzaron a US\$351,1 millones, presentando la siguiente distribución:

- La Modalidad de Seguros Generales constituyó el 35,1% (US\$123,2 millones).
- La Modalidad de Seguros de Fianzas constituyó el 5,6% (US\$19,7 millones).
- La Modalidad de Seguros Obligatorios constituyó el 2,8% (US\$10,0 millones).
- La Modalidad de Seguros de Personas constituyó el 50,4% (US\$177,1 millones).
- La Modalidad de Seguros Previsionales constituyó el 6,0% (US\$21,1 millones).

## 3.6 SINIESTROS DE ENTIDADES DE SEGUROS

Tabla N° 19/ Gráficos N° 12 y N° 13

SINIESTROS DE ENTIDADES DE SEGUROS A OCTUBRE 2021 EN MILES DE DÓLARES ESTADOUNIDENSES			
ENTIDAD ASEGURADORA	OCT-20	OCT-21	Variación %
<b>ENTIDADES DE SEGUROS GENERALES Y FIANZAS</b>	<b>109.114</b>	<b>142.931</b>	<b>31,0%</b>
La Boliviana Ciacruz de Seguros y Reaseguros S.A.	14.866	17.985	21,0%
Seguros y Reaseguros Credinform Internacional S.A.	20.019	20.522	2,5%
Seguros Illimani S.A.	51	57	12,1%
Alianza Compañía de Seguros y Reaseguros S.A. E.M.A.	28.086	34.903	24,3%
Bisa Seguros y Reaseguros S.A.	20.026	26.462	32,1%
Compañía de Seguros y Reaseguros Fortaleza S.A.	18.865	12.881	-31,7%
Nacional Seguros Patrimoniales y Fianzas S.A.	5.187	20.571	296,6%
Unibienes Seguros y Reaseguros Patrimoniales S.A.	1.789	9.376	424,1%
Crediseguro S.A. Seguros Generales	224	173	-22,4%
Mercantil Santa Cruz Seguros y Reaseguros Generales S.A. <sup>(5)</sup>	-	-	0,0%
<b>ENTIDADES DE SEGUROS DE PERSONAS</b>	<b>114.261</b>	<b>208.177</b>	<b>82,2%</b>
BUPA Insurance (Bolivia) S.A.	4.261	7.606	78,5%
La Vitalicia Seguros y Reaseguros de Vida S.A.	25.941	33.813	30,3%
La Boliviana Ciacruz Seguros Personales S.A.	11.890	19.483	63,9%
Seguros Provida S.A. <sup>(2)</sup>	5.374	-	-100,0%
Nacional Seguros Vida y Salud S.A.	28.050	56.025	99,7%
Alianza Vida Seguros y Reaseguros S.A.	14.945	49.648	232,2%
Crediseguro S.A. Seguros Personales	5.656	11.444	102,3%
Seguros y Reaseguros Personales Univida S.A. <sup>(1) (2) (4)</sup>	14.034	18.042	28,6%
Compañía de Seguros de Vida Fortaleza S.A.	1.410	3.544	151,4%
Santa Cruz Vida y Salud Seguros y Reaseguros Personales S.A.	2.700	8.571	217,5%
<b>TOTAL MERCADO</b>	<b>223.375</b>	<b>351.107</b>	<b>57,2%</b>

Fuente: Información Técnico Financiera reportada por las Entidades Aseguradoras.

(1) Nota. Mediante Decreto Supremo N° 2920 de 28/09/16, Seguros y Reaseguros Personales Univida S.A. es la Entidad autorizada para administrar y comercializar el Seguro Obligatorio de Accidentes de Tránsito - SOAT.

(2) Nota. Mediante Decreto Supremo N° 4330 de 07/09/20, se establece que la Póliza del Seguro Obligatorio de Accidentes de Tránsito - SOAT con vigencia hasta el 31/12/20, se amplía con carácter excepcional hasta el 30/04/21.



(3) Nota. Mediante Resolución Administrativa APS N° 1298/2020 de 09/12/20, se dispone la intervención para Liquidación Forzosa y Revocatoria de Autorización de Funcionamiento de Seguros Provida S.A.

(4) Nota. Mediante Resolución Administrativa APS N° 380/2021 de 22/04/21, se habilita a Seguros y Reaseguros Personales Unificada S.A. para la Administración y Comercialización del Seguro Obligatorio de Accidentes de la Trabajadora y el Trabajador en el Ámbito de la Construcción - SOATC.

(5) Nota. Mediante Resolución Administrativa APS N° 497/2021 de 26/05/21, se autoriza el funcionamiento de Mercantil Santa Cruz Seguros y Reaseguros Generales S.A.

Al mes de octubre de 2021, las Entidades Aseguradoras de Seguros Generales y Fianzas registraron un crecimiento de 31,0% respecto al mismo periodo de la gestión anterior, alcanzando a US\$142,9 millones, donde destacan los incrementos presentados por Unibienes Seguros y Reaseguros Patrimoniales S.A. (424,1%), Nacional Seguros Patrimoniales y Fianzas S.A. (296,6%) y Bisa Seguros y Reaseguros S.A. (32,1%).

En el caso de las Entidades de Seguros de Personas, los Siniestros Pagados a octubre de 2021 alcanzaron a US\$208,2 millones, lo que representa un crecimiento de 82,2% respecto a octubre de 2020, donde destacan los incrementos de Alianza Vida Seguros y Reaseguros S.A., Santa Cruz Vida y Salud Seguros y Reaseguros Personales S.A. y Compañía de Seguros de Vida Fortaleza S.A. que alcanzaron a 232,2%, 217,5% y 151,4% respectivamente.

En el Mercado de Seguros los Siniestros a octubre 2021 alcanzaron a US\$351,1 millones, que significaron una variación de 57,2% respecto a octubre de 2020.

### 3.7 INTERMEDIACIÓN DE REASEGUO MENSUAL POR CORREDOR DE REASEGUO

Tabla N° 20

INTERMEDIACIÓN DE REASEGUO MENSUAL POR CORREDOR DE REASEGUO A OCTUBRE 2021 EN MILES DE DÓLARES ESTADOUNIDENSES				
Corredor de Reaseguro	Intermediación de Reaseguro			
	OCT-20	OCT-21	Participación de Mercado	Variación %
AON Re Bolivia S.A. Corredores de Reaseguros <sup>(1)</sup>	-	-	0,0%	0,0%
Conesa Kieffer & Asociados Corredores de Reaseguros S.A.	6.191	5.439	12,2%	-12,1%
Iberam Re Corredores Internacionales de Reaseguros S.A.	2.707	4.174	9,4%	54,2%
Olsa Bolivia Corredores de Reaseguros S.A.	2.342	1.983	4,5%	-15,3%
Universal Brokers RE S.A. Corredores de Reaseguros "UNIBROSA RE S.A."	20.682	27.147	61,0%	31,3%
ACCES RE Corredora de Reaseguros S.A.	1.927	1.869	4,2%	-3,0%
Risk Reinsurance Broker S.A "Risk RE S.A."	8.701	2.881	6,5%	-66,9%
KRINGS REINSURANCE BROKERS S.A. <sup>(2)</sup>	-	1.023	2,3%	100,0%
<b>Total</b>	<b>42.549</b>	<b>44.517</b>	<b>100,0%</b>	<b>4,6%</b>

Fuente: Reportes enviados por los Corredores de Reaseguros.

(1) Nota. Mediante Resolución Administrativa APS N° 415-2015 de 16/04/15 se dispone la intervención de AON Re Bolivia S.A Corredores de Reaseguros.

(2) Nota. Mediante Resolución Administrativa APS N° 1293-2020 de 08/12/20, se autoriza el funcionamiento de KRINGS REINSURANCE BROKERS S.A.

Nota. Mediante Resolución Administrativa APS N° 380/2021 de 22/04/21, se habilita a Seguros y Reaseguros Personales Unificada S.A. para la Administración y Comercialización del Seguro Obligatorio de Accidentes de la Trabajadora y el Trabajador en el Ámbito de la Construcción - SOATC.

En el Mercado Asegurador Boliviano, entre octubre 2020 y octubre 2021 se presentó un crecimiento de 4,6% en la Intermediación de Reaseguro.

Por otra parte, de acuerdo a las cifras reportadas al mes de octubre 2021, Universal Brokers RE S.A. Corredores de Reaseguros "UNIBROSA RE S.A." absorbe el 61,0% de la Intermediación de Reaseguro en el Mercado Asegurador nacional, seguido por el 12,2% de Conesa Kieffer & Asociados Corredores de Reaseguros S.A., 9,4% de Iberam Re Corredores Internacionales de Reaseguros S.A., 6,5% de Risk Reinsurance Broker S.A "Risk RE S.A.", 4,5% Olsa Bolivia Corredores de Reaseguros S.A., 4,2% de ACCES RE Corredora de Reaseguros S.A. y 2,3% de KRINGS REINSURANCE BROKERS S.A.

## 3.8 BALANCE GENERAL POR TIPO DE ENTIDAD DE SEGUROS

Tabla N° 21

<b>BALANCE GENERAL POR TIPO DE ENTIDAD DE SEGUROS</b> <b>AL 31 DE OCTUBRE 2021</b> <b>EN MILES DE BOLIVIANOS</b> <b>ENTIDADES DE SEGUROS GENERALES Y FIANZAS</b>											
DETALLE	La Boliviana Ciacruz de Seguros y Reaseguros S.A.	Seguros y Reaseguros Credinform International S.A.	Seguros Illimani S.A.	Alianza Compañía de Seguros y Reaseguros S.A. E.M.A.	Bisa Seguros y Reaseguros S.A.	Compañía de Seguros y Reaseguros Fortaleza S.A.	Nacional Seguros Patrimoniales y Fianzas S.A.	Unibienes Seguros y Reaseguros Patrimoniales S.A.	Crediseguro S.A. Seguros Generales	Mercantil Santa Cruz Seguros y Reaseguros Generales S.A. <sup>(1)</sup>	TOTAL
ACTIVO	565.603	477.038	58.251	928.965	396.664	239.223	346.068	176.243	33.086	26.678	3.247.819
PASIVO	312.064	364.145	30.858	620.511	264.648	196.159	271.730	125.246	19.016	739	2.205.116
PATRIMONIO	253.538	112.893	27.393	308.455	132.016	43.064	74.339	50.997	14.071	25.939	1.042.704
PASIVO Y PATRIMONIO	565.603	477.038	58.251	928.965	396.664	239.223	346.068	176.243	33.086	26.678	3.247.819
CUENTAS DE ORDEN DEUDORAS	198.949.657	143.680.026	213.497.279	486.057.419	455.590.790	236.802.359	327.075.596	66.762.858	29.369.519	74.364	2.157.859.866
CUENTAS DE ORDEN ACREEDORAS	198.949.657	143.680.026	213.497.279	486.057.419	455.590.790	236.802.359	327.075.596	66.762.858	29.369.519	74.364	2.157.859.866

Fuente: Estados Financieros remitidos por las Entidades Aseguradoras al 31 de octubre de 2021.

(1) Nota. Mediante Resolución Administrativa APS N° 497/2021 de 26/05/2021, se autoriza el funcionamiento de Mercantil Santa Cruz Seguros y Reaseguros Generales S.A.

Tabla N° 22

ENTIDADES DE SEGUROS DE PERSONAS										
DETALLE	BUPA Insurance (Bolivia) S.A.	La Vitalicia Seguros y Reaseguros de Vida S.A.	La Boliviana Ciacruz Seguros Personales S.A.	Nacional Seguros Vida y Salud S.A.	Alianza Vida Seguros y Reaseguros S.A.	Crediseguro S.A Seguros Personales	Seguros y Reaseguros Personales Univida S.A.	Compañía de Seguros de Vida Fortaleza S.A.	Santa Cruz Vida y Salud Seguros y Reaseguros Personales S.A.	TOTAL
ACTIVO	66.912	2.858.445	333.783	858.547	288.182	76.932	367.644	24.399	185.079	5.059.923
PASIVO	22.084	2.294.077	271.864	682.620	163.249	33.891	283.145	13.773	31.807	3.796.511
PATRIMONIO	44.827	564.367	61.919	175.927	124.934	43.042	84.499	10.626	153.272	1.263.412
PASIVO Y PATRIMONIO	66.912	2.858.445	333.783	858.547	288.182	76.932	367.644	24.399	185.079	5.059.923
CUENTAS DE ORDEN DEUDORAS	67.541.400	27.035.934	69.692.268	160.404.945	560.887.604	20.616.992	242.053.163	2.733.706	25.402.892	1.176.368.904
CUENTAS DE ORDEN ACREEDORAS	67.541.400	27.035.934	69.692.268	160.404.945	560.887.604	20.616.992	242.053.163	2.733.706	25.402.892	1.176.368.904

Fuente: Estados Financieros remitidos por las Entidades Aseguradoras al 31 de octubre de 2021.

Nota. Mediante Resolución Administrativa APS N° 1298/2020 de 09/12/20, se dispone la intervención para Liquidación Forzosa y Revocatoria de Autorización de Funcionamiento de Seguros Provida S.A.

## 3.9. ESTADO DE RESULTADOS POR TIPO DE ENTIDAD DE SEGUROS

Tabla N° 23

ESTADO DE RESULTADOS POR TIPO DE ENTIDAD DE SEGUROS AL 31 DE OCTUBRE 2021 EN MILES DE BOLIVIANOS ENTIDADES DE SEGUROS GENERALES Y FIANZAS											
DETALLE	La Boliviana Cruz de Seguros y Reaseguros S.A.	Seguros y Reaseguros Credinform International S.A.	Seguros Illimani S.A.	Alianza Compañía de Seguros y Reaseguros S.A. E.M.A.	Bisa Seguros y Reaseguros S.A.	Compañía de Seguros y Reaseguros Fortaleza S.A.	Nacional Seguros Patrimoniales y Fianzas S.A.	Unibienes Seguros y Reaseguros Patrimoniales S.A.	Crediseguro S.A. Seguros Generales	Mercantil Santa Cruz Seguros y Reaseguros Generales S.A. (1)	TOTAL
PRODUCCIÓN NETA DE ANULACIÓN	347.305	292.759	5.103	552.360	450.799	180.639	258.227	235.693	16.498	19	2.339.403
PRODUCCIÓN NETA DE REASEGURO	217.779	176.746	3.669	305.594	195.539	91.105	133.440	89.415	14.690	7	1.227.984
PRIMAS DEVENGADAS	226.043	173.258	3.654	301.988	198.328	96.166	126.069	89.568	13.985	3	1.229.061
RESULTADO TÉCNICO BRUTO	63.288	7.732	3.508	17.503	(34.405)	(17.384)	(25.704)	18.265	13.288	2	46.093
RESULTADO TÉCNICO NETO DE REASEGURO	129.081	79.955	3.185	165.327	115.214	24.989	57.958	67.212	11.428	5	654.354
RESULTADO OPERACIONAL	7.489	1.438	(1.565)	22.471	11.432	(12.932)	(618)	20.364	3.754	(1.911)	49.923
RESULTADO FINANCIERO	8.724	7.246	(311)	34.454	18.132	(10.867)	2.427	15.342	4.169	(1.890)	77.425
RESULTADO DEL PERIODO O GESTIÓN	11.093	9.542	(332)	35.410	20.455	(10.323)	2.208	15.802	4.014	(1.901)	85.967

Fuente: Estados Financieros remitidos por las Entidades Aseguradoras al 31 de octubre de 2021.

(1) Mediante Resolución Administrativa APS N° 497/2021 de 26/05/2021, se autoriza el funcionamiento de Mercantil Santa Cruz Seguros y Reaseguros Generales S.A.

Tabla N° 24

ENTIDADES DE SEGUROS DE PERSONAS										
DETALLE	BUPA Insurance (Bolivia) S.A.	La Vitalicia Seguros y Reaseguros de Vida S.A.	La Boliviana Cruz Seguros Personales S.A.	Nacional Seguros Vida y Salud S.A.	Alianza Vida Seguros y Reaseguros S.A.	Crediseguro S.A Seguros Personales	Seguros y Reaseguros Personales Univida S.A.	Compañía de Seguros de Vida Fortaleza S.A.	Santa Cruz Vida y Salud Seguros y Reaseguros Personales S.A.	TOTAL
PRODUCCIÓN NETA DE ANULACIÓN	60.629	192.249	189.310	582.545	478.603	78.950	247.304	27.629	105.500	1.962.718
PRODUCCIÓN NETA DE REASEGURO	27.562	163.668	86.642	448.542	262.089	64.046	173.713	21.571	89.166	1.336.999
PRIMAS DEVENGADAS	29.430	128.832	92.989	420.604	251.080	65.037	188.808	22.483	84.533	1.283.795
RESULTADO TÉCNICO BRUTO	(32.338)	(136.794)	(46.264)	(24.326)	(127.027)	(7.039)	(2.321)	(10.700)	21.783	(365.025)
RESULTADO TÉCNICO NETO DE REASEGURO	14.058	(129.323)	39.238	185.391	116.643	35.546	51.864	3.324	62.385	379.126
RESULTADO OPERACIONAL	(5.742)	(167.187)	(34.938)	2.038	1.130	8.801	(11.303)	(2.778)	71	(209.909)
RESULTADO FINANCIERO	(4.287)	(94.646)	(25.522)	5.668	9.741	11.313	(3.645)	(2.134)	(517)	(104.030)
RESULTADO DEL PERIODO O GESTIÓN	(4.269)	(81.089)	(25.062)	5.403	14.707	11.579	(3.594)	(1.885)	(888)	(85.098)

Fuente: Estados Financieros remitidos por las Entidades Aseguradoras al 31 de octubre de 2021.

Nota. Mediante Resolución Administrativa APS N° 1298/2020 de 09/12/20, se dispone la intervención para Liquidación Forzosa y Revocatoria de Autorización de Funcionamiento de Seguros Provida S.A.

## 3.10 SEGURO OBLIGATORIO DE ACCIDENTES DE TRÁNSITO - SOAT

Conforme lo establecido en el Decreto Supremo N° 2920 de 28/09/16, el Seguro Obligatorio de Accidentes de Tránsito - SOAT será administrado y comercializado por la Entidad Pública de Seguros. Asimismo, mediante Decreto Supremo N° 4330 de 07/09/20, se estableció que la Póliza del Seguro Obligatorio de Accidentes de Tránsito - SOAT con vigencia hasta el 31/12/20, se amplíe con carácter excepcional hasta el 30/04/21.

En este sentido, mediante Resolución Administrativa APS N° 1321/2020 de 11/12/20, se habilitó a la Compañía Seguros y Reaseguros Personales Univida S.A. en su condición de Entidad Pública de Seguros, para que asuma la administración y comercialización del SOAT, gestión 2021; por lo que, a continuación se presenta la información del SOAT correspondiente a la gestión 2021:

## 3.11 SOAT: RESUMEN NO MONETARIO

Tabla N° 25

SEGURO OBLIGATORIO DE ACCIDENTES DE TRÁNSITO RESUMEN: NO MONETARIO BOLIVIA: POR TIPO Y USO DE VEHÍCULO A OCTUBRE 2021													
REPORTE	USO VEHICULO	Motocicleta	Automóvil	Jeep	Camioneta	Vagoneta	Minibús	Microbús	Colectivo	Ómnibus/ Flota	Camión	Tracto Camión	Total General
Número de Rosetas	Servicio Particular	153.768	195.924	43.945	149.308	308.123	30.773	1.114	241	221	36.715	5.504	925.636
	Servicio Público	49.905	69.362	621	7.768	134.416	110.362	16.978	2.043	3.013	55.689	22.825	472.982
Total Número de Rosetas		203.673	265.286	44.566	157.076	442.539	141.135	18.092	2.284	3.234	92.404	28.329	1.398.618
Número de Accidentados	Servicio Particular	1.474	493	151	381	671	84	2	13	-	112	12	3.393
	Servicio Público	1.613	345	1	7	859	1.274	417	120	390	221	85	5.332
Total Número de Accidentados		3.087	838	152	388	1.530	1.358	419	133	390	333	97	8.725
Número de Ocupantes	Servicio Particular	1.358	334	105	268	411	56	1	13	-	67	11	2.624
	Servicio Público	1.448	195	1	4	550	981	314	114	383	141	51	4.182
Total Número de Ocupantes		2.806	529	106	272	961	1.037	315	127	383	208	62	6.806
Número de Peatones	Servicio Particular	116	159	46	113	260	28	1	-	-	45	1	769
	Servicio Público	165	150	-	3	309	293	103	6	7	80	34	1.150
Total Número de Peatones		281	309	46	116	569	321	104	6	7	125	35	1.919
Número de Siniestros	Servicio Particular	1.348	410	121	305	544	71	2	8	-	94	12	2.915
	Servicio Público	1.414	295	1	7	685	798	320	33	126	182	82	3.943
Total Número de Siniestros		2.762	705	122	312	1.229	869	322	41	126	276	94	6.858

Fuente: Reportes Mensuales SOAT enviados por la Entidad Aseguradora habilitada.

Nota. El Fondo de Indemnizaciones SOAT - FISO, cuya misión es cubrir los siniestros producidos por los vehículos no identificados, reportó 274 casos a nivel nacional.

## 3.12 SOAT: RESUMEN MONETARIO

Tabla N° 26

SEGURO OBLIGATORIO DE ACCIDENTES DE TRÁNSITO RESUMEN: MONETARIO BOLIVIA: POR TIPO Y USO DE VEHÍCULO A OCTUBRE 2021 EN DÓLARES ESTADOUNIDENSES													
REPORTE	USO VEHICULO	Motocicleta	Automóvil	Jeep	Camioneta	Vagoneta	Minibús	Microbús	Colectivo	Ómnibus / Flota	Camión	Tracto Camión	Total general
Primas Netas	Servicio Particular	2.407.924	1.243.706	343.901	1.523.227	1.967.103	440.259	36.426	10.758	44.042	905.270	121.011	9.043.626
	Servicio Público	702.208	615.485	3.106	110.641	1.214.316	1.808.061	449.699	55.408	788.719	771.519	312.163	6.831.323
Total Primas Netas		3.110.131	1.859.191	347.007	1.633.867	3.181.420	2.248.319	486.125	66.166	832.761	1.676.788	433.174	15.874.950
Gastos Médicos	Servicio Particular	799.556	251.845	78.617	247.402	370.567	50.930	1.909	6.871	-	50.086	15.592	1.873.375
	Servicio Público	896.848	166.015	305	2.651	412.770	705.336	185.287	50.553	208.210	145.306	61.448	2.834.731
Total Gastos Médicos		1.696.404	417.861	78.922	250.054	783.337	756.266	187.196	57.424	208.210	195.392	77.041	4.708.106
Gastos Fallecimiento	Servicio Particular	33.941	46.501	14.164	82.593	131.576	12.637	-	-	-	18.707	-	340.120
	Servicio Público	45.936	25.015	-	-	145.601	205.642	114.916	10.423	117.132	105.729	44.150	814.543
Total Gastos Fallecimiento		79.877	71.516	14.164	82.593	277.177	218.280	114.916	10.423	117.132	124.437	44.150	1.154.663
Gastos Incapacidad Total Permanente	Servicio Particular	-	-	-	-	-	-	-	-	-	-	-	-
	Servicio Público	-	-	-	-	-	3.207	-	-	-	-	3.207	6.414
Total Gastos Incapacidad Total Permanente		-	-	-	-	-	3.207	-	-	-	-	3.207	6.414
Siniestros Pagados	Servicio Particular	833.496	298.347	92.781	329.995	502.143	63.567	1.909	6.871	-	68.793	15.592	2.213.495
	Servicio Público	942.784	191.030	305	2.651	558.371	914.186	300.203	60.976	325.342	251.035	108.805	3.655.688
Total Siniestros Pagados		1.776.281	489.377	93.086	332.646	1.060.514	977.753	302.112	67.846	325.342	319.829	124.398	5.869.183

Fuente: Reportes Mensuales SOAT enviados por las Entidades Aseguradoras.

Siniestros Pagados no incluyen Siniestros Reclamados por Liquidar, ni FISO.

Nota. El Fondo de Indemnizaciones SOAT - FISO, cuya misión es cubrir los siniestros producidos por los vehículos no identificados, erogó un total de US\$109.483.

### 3.13 SEGURO OBLIGATORIO DE ACCIDENTES DE LA TRABAJADORA Y EL TRABAJADOR EN EL ÁMBITO DE LA CONSTRUCCIÓN - SOATC

El Seguro Obligatorio de Accidentes de la Trabajadora y el Trabajador en el Ámbito de la Construcción - SOATC, fue creado mediante Ley N° 1155 de 12/03/19 y reglamentado a través del Decreto Supremo N° 4058 de fecha 15/10/19.

En este sentido, la Autoridad de Fiscalización y Control de Pensiones y Seguros - APS, emitió la Resolución Administrativa APS N° 380/2021 de 22/04/21, que habilita a Seguros y Reaseguros Personales Unificada S.A. para la Administración y Comercialización del Seguro Obligatorio de Accidentes de la Trabajadora y el Trabajador en el Ámbito de la Construcción - SOATC.

A continuación, se presenta la información del SOATC correspondiente a la gestión 2021 (a partir del mes de mayo):

#### 3.14 SOATC: RESUMEN NO MONETARIO

SEGURO OBLIGATORIO DE ACCIDENTES DE LA TRABAJADORA Y EL TRABAJADOR EN EL ÁMBITO DE LA CONSTRUCCIÓN - SOATC RESUMEN: NO MONETARIO A OCTUBRE 2021		
REPORTE	GÉNERO	TOTAL GENERAL
Número de Pólizas	Trabajadora	792
	Trabajador	13.138
<b>Total Número de Pólizas</b>		<b>13.930</b>
Número de Pólizas Siniestradas	Trabajadora	1
	Trabajador	53
<b>Total Número de Pólizas Siniestradas</b>		<b>54</b>

Fuente: Reportes Mensuales SOATC enviados por la Entidad Pública de Seguros.

#### 3.15 SOATC: RESUMEN MONETARIO

SEGURO OBLIGATORIO DE ACCIDENTES DE LA TRABAJADORA Y EL TRABAJADOR EN EL ÁMBITO DE LA CONSTRUCCIÓN - SOATC RESUMEN: MONETARIO A OCTUBRE 2021 EN DÓLARES ESTADOUNIDENSES		
REPORTE	GÉNERO	TOTAL GENERAL
Primas Netas	Trabajadora	11.923
	Trabajador	197.779
<b>Total Primas Netas</b>		<b>209.701</b>
Siniestros por Gastos Médicos	Trabajadora	72
	Trabajador	4.607
<b>Total Siniestros por Gastos Médicos</b>		<b>4.679</b>
Siniestros por Muerte	Trabajadora	-
	Trabajador	-
<b>Total Siniestros por Muerte</b>		<b>-</b>
Siniestros por Incapacidad Total Permanente	Trabajadora	-
	Trabajador	-
<b>Total Siniestros por Incapacidad Total Permanente</b>		<b>-</b>
Siniestros Pagados	Trabajadora	72
	Trabajador	4.607
<b>Total Siniestros Pagados</b>		<b>4.679</b>

Fuente: Reportes Mensuales SOATC enviados por la Entidad Pública de Seguros.



# ASEGURADOS Dependientes

## Sistema Integral de Pensiones

Los Asegurados Dependientes son las personas que trabajan en una empresa o institución pública o privada y son incorporados al Sistema Integral de Pensiones (SIP). Todos deben concretar su registro en una AFP o Gestora.

El Empleador es una persona natural o jurídica, pública o privada, nacional o extranjera que está registrada en una AFP y que contrata a una o más personas bajo relación de dependencia laboral.

### Beneficios

- Todo trabajador dependiente que cuente al menos con 120 aportes a la Seguridad Social de Largo PLazo y que tenga mínimo 58 años de edad, podrá acceder a una Pensión Solidaria de Vejez.
- Las Aseguradas mujeres podrán acceder a una Pensión de Vejez o a una Pensión Solidaria de Vejez, reduciendo la edad de jubilación en un año por cada hijo nacido vivo, hasta 3 años como máximo,
- Las mujeres de 58 años o más, podrán incrementar 12 aportes por cada hijo nacido vivo, alcanzando un máximo de 36 aportes.
- Para acceder a las Pensiones de Invalidez o Pensiones por Muerte o Riesgo Laboral, los Asegurados Dependientes deberán cumplir los requisitos establecidos en la normativa vigente.

