



# Boletín Informativo **Estadístico**

Noviembre 2021

Año 6 • N° 84



El Boletín Estadístico de la Autoridad de Fiscalización y Control de Pensiones y Seguros – APS, es una publicación mensual que presenta los datos más relevantes del Sistema Integral de Pensiones - SIP, en lo que refiere a los regímenes Contributivo, Semi Contributivo y No Contributivo, además de las inversiones de los fondos del SIP. Asimismo, presenta datos del Mercado de Seguros, en lo que respecta a la producción y los siniestros reportados por las Entidades Aseguradoras. Finalmente, expone el índice de penetración y otros indicadores monetarios y no monetarios del Seguro Obligatorio de Accidentes de Tránsito – SOAT.

El Boletín Estadístico es una publicación realizada por el Área de Atención al Ciudadano y Comunicación Institucional de la APS, en coordinación con las direcciones de Prestaciones, de Seguros y la Dirección de Inversiones.

Si requiere citar alguna información publicada en este Boletín, favor hacer referencia al mismo, notando el mes, año y número correlativo del mismo.

Es un producto de la APS, para mayor información sobre el Boletín Estadístico, comuníquese con el correo electrónico [contactenos@aps.gob.bo](mailto:contactenos@aps.gob.bo). Una versión electrónica se encuentra en la página web: [www.aps.gob.bo](http://www.aps.gob.bo)

## 1

SEGURIDAD SOCIAL  
DE LARGO PLAZO1.1. ASEGURADOS A LA SEGURIDAD SOCIAL  
DISGREGADOS POR DEPARTAMENTO

Tabla N° 1

ASEGURADOS AL SISTEMA INTEGRAL DE PENSIONES - SIP DISGREGADOS POR DEPARTAMENTO NOVIEMBRE DE 2021							
DEPARTAMENTO	NOVIEMBRE-2020			NOVIEMBRE-2021			% VARIACIÓN DISTRIBUCIÓN DEPARTAMENTAL
	FUTURO DE BOLIVIA S.A. AFP	BBVA PREVISIÓN AFP S.A.	TOTAL	FUTURO DE BOLIVIA S.A. AFP	BBVA PREVISIÓN AFP S.A.	TOTAL	
Beni	66.115	10.866	76.981	69.112	12.446	81.558	3,25%
Chuquisaca	7.768	99.195	106.963	8.640	102.695	111.335	4,44%
Cochabamba	216.940	151.157	368.097	223.920	157.133	381.053	15,20%
La Paz	407.453	343.757	751.210	416.641	353.449	770.090	30,73%
Oruro	93.681	12.552	106.233	96.925	13.954	110.879	4,42%
Pando	14.840	7.640	22.480	15.967	8.153	24.120	0,96%
Potosí	8.079	110.197	118.276	8.789	114.503	123.292	4,92%
Santa Cruz	302.340	465.440	767.780	311.365	482.514	793.879	31,67%
Tarija	8.253	96.590	104.843	9.185	100.938	110.123	4,39%
<b>Total</b>	<b>1.125.469</b>	<b>1.297.394</b>	<b>2.422.863</b>	<b>1.160.544</b>	<b>1.345.785</b>	<b>2.506.329</b>	<b>100%</b>

Fuente: Información extraída de la Base de Datos de Asegurados actualizada por ambas AFP.

Nota: No contiene Asegurados Militares.

En relación a la distribución departamental de Asegurados a noviembre de 2021, se tiene:

Santa Cruz con el 31,67%, La Paz con el 30,73%, Cochabamba con el 15,20%, el restante 22,40% en los demás departamentos.

Los Asegurados Dependientes representaron el 89,60%, los Independientes el 10,40% del total.

En el mes de noviembre de la gestión 2021 los Asegurados al SIP se incrementaron en un 0,24% respecto a octubre de 2021

El número de Asegurados al Sistema Integral de Pensiones- SIP de noviembre 2020 a noviembre 2021 tuvieron un incremento del 3,44%.

## 1.2. RECAUDACIÓN EN LA SEGURIDAD SOCIAL DE LARGO PLAZO POR DEPARTAMENTO

Tabla N° 2

En el mes de noviembre de 2021, se recaudó un total de Bs976.686.564. De esta cifra, los tres (3) departamentos con las mayores recaudaciones fueron:

La Paz con el 61,48% (Bs600,45 millones), Santa Cruz con el 22,42% (Bs218,94 millones) y Cochabamba con el 5,93% (Bs57,92 millones).

La recaudación acumulada, desde el inicio del Seguro Social Obligatorio de largo plazo (mayo de 1997) a noviembre de 2021, fue de Bs 130.513.230.

RECAUDACIÓN EN EL SISTEMA INTEGRAL DE PENSIONES - SIP POR DEPARTAMENTO, EN BOLIVIANOS NOVIEMBRE DE 2021						
DEPARTAMENTO	NOVIEMBRE-2020			NOVIEMBRE-2021		
	FUTURO DE BOLIVIA S.A. AFP	BBVA PREVISIÓN AFP S.A.	TOTAL	FUTURO DE BOLIVIA S.A. AFP	BBVA PREVISIÓN AFP S.A.	TOTAL
La Paz	300.872.624	314.602.995	615.475.619	288.123.720	312.322.294	600.446.014
Cochabamba	35.417.696	33.811.036	69.228.732	30.013.970	27.904.145	57.918.115
Santa Cruz	112.944.851	138.671.252	251.616.103	107.276.619	111.664.845	218.941.465
Oruro	15.479.154	2.823.408	18.302.562	22.016.697	2.334.073	24.350.770
Beni	9.275.269	1.635.243	10.910.513	9.573.580	3.243.612	12.817.192
Pando	1.588.523	720.793	2.309.316	2.839.475	913.015	3.752.490
Chuquisaca	944.000	17.395.932	18.339.932	906.198	15.535.160	16.441.358
Potosí	1.515.070	18.214.684	19.729.754	1.496.797	18.183.948	19.680.746
Tarija	1.110.204	16.714.900	17.825.105	1.164.860	21.173.556	22.338.416
<b>Total</b>	<b>479.147.391</b>	<b>544.590.245</b>	<b>1.023.737.636</b>	<b>463.411.916</b>	<b>513.274.648</b>	<b>976.686.564</b>
% Variación				-3,28%	-5,75%	-4,60%
% Sobre el total	46,80%	53,20%	100,00%	47,45%	52,55%	100,00%
Recaudación Acumulada desde 01-05-1997 al 30-11-2021						130.513.230

Fuente: Información remitida por las AFP.

### 1.3. MORA EN GESTIÓN DE COBRANZA ADMINISTRATIVA Y EN GESTIÓN DE COBRANZA JUDICIAL

**Gestión Administrativa de Cobro:** Comprende todos los actos administrativos orientados a realizar la cobranza de las Contribuciones y los Aportes Nacionales Solidarios en Mora. El plazo máximo para realizar la Gestión Administrativa de Cobro es de ciento veinte (120) días calendario desde que el Empleador se constituyó en Mora.

**Gestión Judicial de Cobro:** Procede el Proceso Ejecutivo Social (Seguro Social Obligatorio - SSO) y el Proceso Coactivo Social y/o Proceso Penal cuando se persiga el cobro de Aportes Nacionales Solidarios, Aportes, Primas y Comisión, el Interés por Mora, el Interés Incremental y Recargos, adeudados a la Seguridad Social de Largo Plazo - SSLP.

Gráfico N° 1

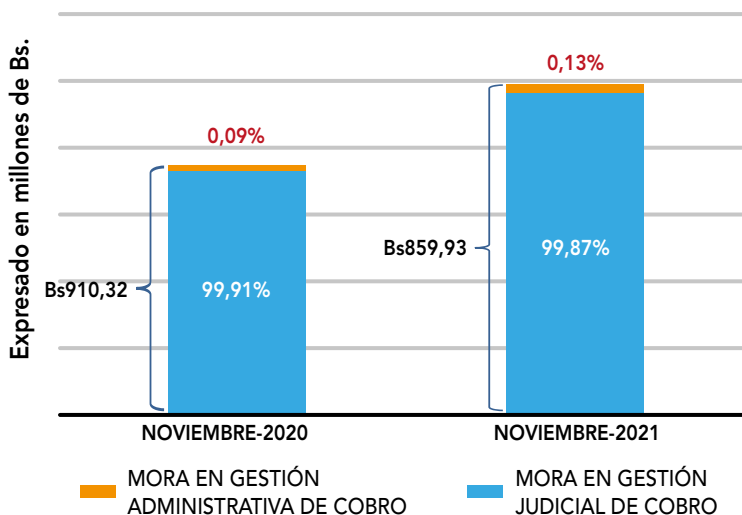

Fuente: Balances Generales emitidos por la AFP.

Los datos reportados reflejan la Mora al Fondo de Ahorro Previsional y al Fondo Solidario.

Al mes de Noviembre de 2021, la mora total fue de Bs859.925.960 conforme a lo siguiente:

- El 0,13% fue Mora en Gestión Administrativa de Cobro y el 99,87% fue en Gestión Judicial de Cobro.
- Respecto al mismo periodo del año anterior, la Mora total decrementó en un -5,54%.

La Mora total (Administrativa y Judicial) representa el 0,56% de los Fondos del SIP.

### 1.4. BALANCE DE LOS FONDOS DEL SIP (EX FCI) POR ADMINISTRADORA DE FONDOS DE PENSIONES

El Patrimonio, a noviembre de 2021, fue de Bs152.594,55 millones, de los cuales:

- El 46,75% (Bs71.341,65 millones) fue administrado por Futuro de Bolivia S.A. AFP. y el 53,25% (Bs81.252,90 millones) por BBVA Previsión AFP S.A.
- En relación al mismo periodo de la gestión anterior, el Patrimonio se incrementó en un 7,56%.

La distribución del Patrimonio, a noviembre de 2021, fue la siguiente:

- Cuentas Personales Previsionales, el 62,58% (Bs95.490,37 millones).
- Rezagos, el 0,17% (Bs257,42 millones).
- Cuenta de Mensualidades Vitalicias Variables, el 12,90% (Bs19.691,71 millones).
- Cuenta Colectiva de Riesgos Profesionales, el 4,21% (Bs6.421,75 millones).
- Cuenta Colectiva de Siniestralidad, el 3,86% (Bs5.883,51 millones).
- Cuenta del Fondo Solidario, el 16,02% (Bs24.438,89 millones).
- Otras cuentas, el 0,27% (Bs410,90 millones).

Gráfico N° 2

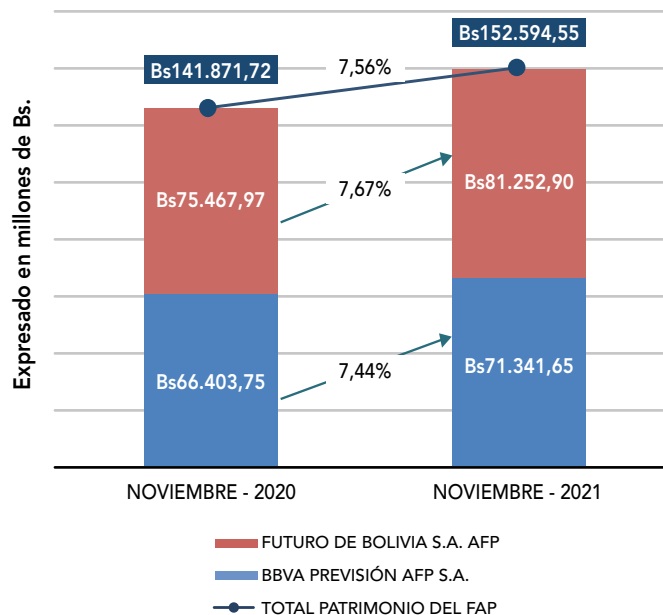

Fuente: Balances Generales del FCI, remitidos por las AFP.

## 1.5. ASEGURADOS INDEPENDIENTES

Tabla N° 3

ASEGURADOS INDEPENDIENTES COTIZANTES DURANTE EL PERIODO JUNIO DE 2012 - NOVIEMBRE DE 2021, POR SEXO NO CONTIENE CONSULTORES				
PERIODO	MES	FEMENINO	MASCULINO	TOTAL
2012	Junio a Diciembre	1.715	2.211	3.926
2013	Enero a Diciembre	3.808	4.829	8.637
2014	Enero a Diciembre	5.099	5.749	10.848
2015	Enero a Diciembre	7.233	7.522	14.755
2016	Enero a Diciembre	7.915	7.517	15.432
2017	Enero a Diciembre	7.510	7.355	14.865
2018	Enero a Diciembre	10.976	10.203	21.179
2019	Enero a Diciembre	7.111	6.906	14.017
2020	Enero a Diciembre	9.550	7.447	16.997
2021	Enero	421	377	798
	Febrero	619	520	1.139
	Marzo	668	596	1.264
	Abril	831	719	1.550
	Mayo	695	578	1.273
	Junio	699	592	1.291
	Julio	714	575	1.289
	Agosto	862	804	1.666
	Septiembre	1.010	937	1.947
	Octubre	1.396	1.320	2.716
	Noviembre	4.189	3.832	8.021
TOTAL		73.021	70.589	143.610

Aclaraciones

\* Fuentes: De junio de 2012 a noviembre 2021, Base de Datos de Asegurados Independientes remitida por ambas AFP

\* La información podría estar sujeta a variación mes a mes debido a multiple afiliación de Asegurados.

## 1.6. PRESTACIONES EN LA SEGURIDAD SOCIAL DE LARGO PLAZO

Tabla N° 4

PAGOS EN LA SEGURIDAD SOCIAL DE LARGO PLAZO / NÚMERO DE ASEGURADOS CON PENSIÓN EN LA SEGURIDAD SOCIAL DE LARGO PLAZO*, DISGREGADOS POR DEPARTAMENTO				
DEPARTAMENTO	NOV-2020 TOTAL	NOV-2021 TOTAL	CRECIMIENTO NOMINAL	CRECIMIENTO PORCENTUAL
Beni	3.693	4.430	737	19,96%
Chuquisaca	6.739	7.680	941	13,96%
Cochabamba	32.241	36.607	4.366	13,54%
La Paz	60.849	69.012	8.163	13,42%
Oruro	10.759	12.085	1.326	12,32%
Pando	708	833	125	17,66%
Potosí	8.524	9.527	1.003	11,77%
Santa Cruz	31.379	36.551	5.172	16,48%
Tarija	6.995	8.180	1.185	16,94%
TOTAL	161.887	184.905	23.018	14,22%

\* No se incluyen Pensiones de Invalidez y/o Muerte.

Se considera casos y montos emitidos por el periodo reportado.

Fuente: Información remitida por las AFP y EA.

Tabla N° 5

NÚMERO DE ASEGURADOS CON PAGOS EN LA SEGURIDAD SOCIAL DE LARGO PLAZO, POR MODALIDAD DE PENSIÓN*		
MODALIDAD DE PENSIÓN Y/O PAGO	NOV-2020 TOTAL	NOV-2021 TOTAL
Pago de Compensación de Cotizaciones Mensual.	12.149	13.111
Jubilación exclusivamente con Compensación de Cotizaciones Mensual	182	170
Jubilación de Mensualidad Vitalicia Variable suscrita con una AFP	17.096	17.053
Pensión Mínima suscrita con una AFP o Entidad Aseguradora (EA)	345	306
Jubilación de Seguro Vitalicio suscrita con una Entidad Aseguradora (EA)	1.787	1.813
Pensión Solidaria de Vejez (Ley N° 065 de Pensiones) suscrita con una AFP	106.675	125.318
Pensión de Vejez (Ley N° 065 de Pensiones) suscrita con una AFP	23.653	27.134
TOTAL	161.887	184.905
% VARIACIÓN		14,22%
Incremento Nominal		23.018

\* No se incluyen Pensiones de Invalidez y/o Muerte.

Se considera casos y montos emitidos por el periodo reportado.

Fuente: Información remitida por las AFP y EA.

## 1.7. FINANCIAMIENTO DE LAS PENSIONES SEGÚN FRACCIÓN DE PENSIÓN

Gráfico N° 3

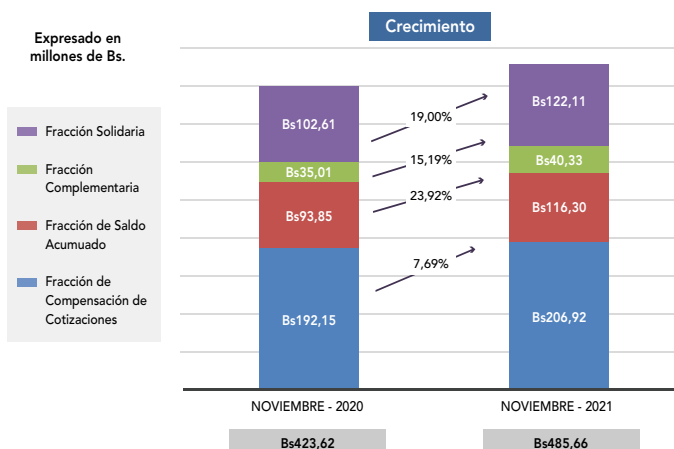

\* No se incluyen Pensiones de Invalidez y/o Muerte.

Se considera casos y montos emitidos por el periodo reportado.

Fuente: Información remitida por las AFP y EA.

### Fracción de Compensación de Cotizaciones.

Financiada por los Aportes al Sistema de Reparto.

### Fracción de Saldo Acumulado.

Financiada con los Aportes al Sistema Integral de Pensiones.

### Fracción Complementaria.

Fracción que corresponde al Sector Militar.

### Fracción Solidaria.

Financiada por el Fondo Solidario.

## 1.8. PRESTACIÓN POR INVALIDEZ

Tabla N° 6

ASEGURADOS CON PAGOS DE INVALIDEZ, NOVIEMBRE DE 2021									
RIESGO	NOVIEMBRE-2020				NOVIEMBRE-2021				% DEL TOTAL
	RC	RP	RL	Total	RC	RP	RL	Total	
Mujeres	2.899	427	12	3.338	3.277	467	8	3.752	26,33%
Hombres	3.503	5.760	252	9.515	3.832	6.394	270	10.496	73,67%
TOTAL	6.402	6.187	264	12.853	7.109	6.861	278	14.248	100,00%

Fuente: Información remitida por las AFP y EA.

RC = Riesgo Común, RP = Riesgo Profesional, RL = Riesgo Laboral.

Nota: A partir del periodo de Noviembre de 2012, la información es procesada según Resolución Administrativa 233/2011, que considera el criterio de casos y montos emitidos por el periodo reportado.

A noviembre de 2021, se han emitido pagos por pensiones de invalidez a 14.248 Asegurados inválidos, desembolsándose un monto total de Bs.64.09 Millones

De acuerdo al origen del siniestro:

- Por Riesgo Común (RC) a 7.109 (49,89%) Asegurados inválidos.
- Por Riesgo Profesional (RP) a 6.861 (48,15%) Asegurados inválidos.
- Por Riesgo Laboral (RL) a 278 (1,95%) Asegurados inválidos.

## 1.9. PENSIONES POR MUERTE

A noviembre de 2021, se han emitido pagos por 22.316 Pensiones por Muerte derivada de Riesgos de Asegurados fallecidos, desembolsándose un monto total de Bs. 83.72 Millones

Considerando hombres y mujeres de acuerdo al origen del siniestro se tiene:

- Por Riesgo Común (RC) 17.912 (80,27%) pensiones.
- Por Riesgo Profesional (RP) 4.212 (18,87%) pensiones.
- Por Riesgo Laboral (RL) a 192 (0,86%) pensiones.

Gráfico N° 4

ASEGURADOS FALLECIDOS QUE GENERARON DERECHO A PENSIÓN, POR SEXO Y TIPO DE RIESGO

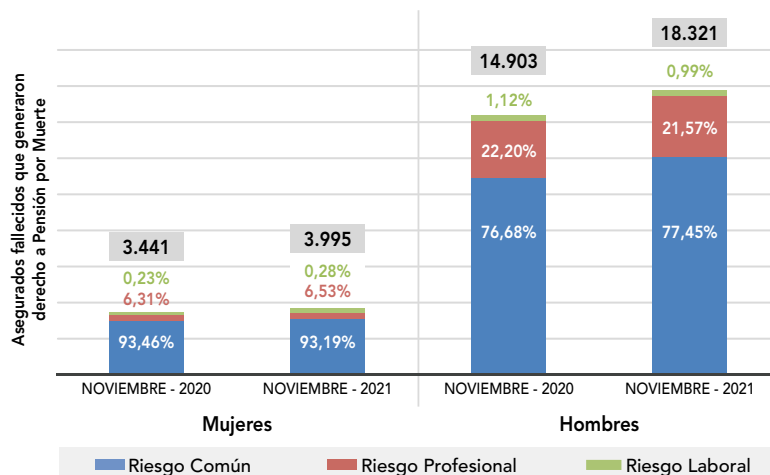

## 1.10. BENEFICIARIOS Y MONTOS DESEMBOLSADOS DE LA RENTA DIGNIDAD DISGREGADOS POR DEPARTAMENTO

**Renta Dignidad:** Es el beneficio que se otorga a bolivianas y bolivianos residentes en el territorio nacional a partir de los 60 años de edad, con una prestación anual de Bs1.800 para Rentistas y Bs2.400 para No Rentistas hasta abril/2013 ; en mayo/2013, según Ley N° 378, se incrementa la prestación anual a Bs2.400 para Rentistas y Bs3.000 para No Rentistas; en noviembre/2014 según Ley N° 562 se incrementa la prestación anual a Bs2.600 para Rentistas y Bs3.250 para No Rentistas; y a partir de junio/2017 según Ley N° 953 se incrementa la prestación anual a Bs3.250 para Rentistas y Bs3.900 para No Rentistas; y a partir de junio/2019 según Ley N° 1196 se incrementa la prestación anual a Bs3.900 para Rentistas y Bs4.550 para No Rentistas.

Desde el inicio del pago de la Renta Dignidad (febrero /2008) a noviembre/2021:

- Se ha desembolsado un monto total de Bs 39.315.115.950 millones.
- Cobraron en todo el país 1.602.934 bolivianas y bolivianos.
- El 18,22% fueron Rentistas y el 81,78% No Rentistas.
- 756.404 (47,19%) fueron Hombres y 846.530 (52,81%) fueron Mujeres.

En relación al mismo periodo de la gestión anterior (noviembre/2020), el monto total pagado por concepto de Renta Dignidad tuvo un crecimiento de un 12,96%, asimismo, se tienen 82.404 nuevos beneficiarios.

Gráfico N° 5

DISTRIBUCIÓN PORCENTUAL DE LOS PAGOS DE LA RENTA DIGNIDAD POR DEPARTAMENTO



Gráfico N° 6



Tabla N° 7

BENEFICIARIOS Y MONTOS DESEMBOLSADOS DE LA RENTA DIGNIDAD DISTRIBUCIÓN DEPARTAMENTAL AL 30 DE NOVIEMBRE DE 2021						
DEPARTAMENTO	A noviembre-2020			A noviembre-2021		
	TOTAL	RENTISTAS	NO RENTISTAS	TOTAL	RENTISTAS	NO RENTISTAS
CHUQUISACA	474.786	87.940	386.846	112.917	12.676	100.241
LA PAZ	272.735	45.531	227.204	499.013	108.432	390.581
COCHABAMBA	85.009	8.092	76.917	288.191	54.197	233.994
ORURO	88.390	20.658	67.732	92.570	23.278	69.292
POTOSI	285.214	36.277	248.937	154.511	26.265	128.246
TARIJA	52.485	5.152	47.333	89.505	11.518	77.987
SANTA CRUZ	148.008	19.885	128.123	303.826	48.622	255.204
BENI	107.450	7.783	99.667	55.520	6.111	49.409
PANDO	6.453	825	5.628	6.881	982	5.899
<b>TOTAL</b>	<b>1.520.530</b>	<b>232.143</b>	<b>1.288.387</b>	<b>1.602.934</b>	<b>292.081</b>	<b>1.310.853</b>
	100%	15,27%	84,73%	100,00%	18,22%	81,78%
<b>Hombres</b>	<b>716.343</b>	<b>47,11%</b>		<b>756.404</b>	<b>47,19%</b>	
<b>Mujeres</b>	<b>804.187</b>	<b>52,89%</b>		<b>846.530</b>	<b>52,81%</b>	
<b>Montos Desembolsados</b>	<b>34.804.447.150</b>	<b>5.133.363.660</b>	<b>29.671.083.490</b>	<b>39.315.115.950</b>	<b>6.728.589.810</b>	<b>32.586.526.140</b>

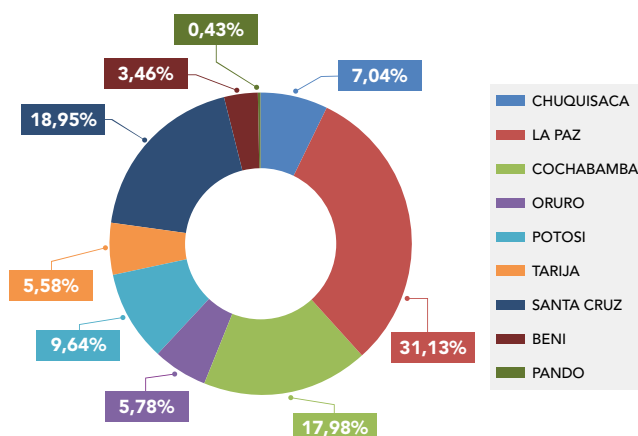
Fuente: APS, en base a la información enviada por la Oficina de la Renta Dignidad.

### 1.11. DISTRIBUCIÓN DEPARTAMENTAL DE GASTOS FUNERALES DEL FONDO DE LA RENTA UNIVERSAL DE VEJEZ (FRUV)

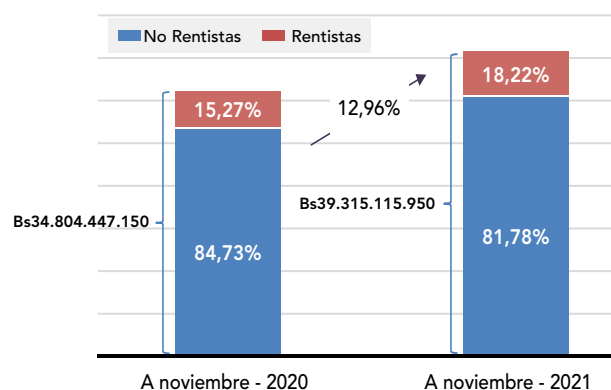
Tabla N° 8

GASTOS FUNERALES DEL FONDO DE LA RENTA UNIVERSAL DE VEJEZ (FRUV) DISTRIBUCIÓN DEPARTAMENTAL AL 30 DE NOVIEMBRE DE 2021						
DEPARTAMENTO	En noviembre-2020			En noviembre-2021		
	SOLICITUDES	PAGOS	MONTOS DESEMBOLSADOS	SOLICITUDES	PAGOS	MONTOS DESEMBOLSADOS
CHUQUISACA	244	384	691.200	202	189	340.200
LA PAZ	1.204	1.744	3.139.200	894	908	1.634.400
COCHABAMBA	809	1.073	1.931.400	590	624	1.123.200
ORURO	196	402	723.600	177	199	358.200
POTOSI	244	338	608.400	171	202	363.600
TARIJA	213	217	390.600	147	144	259.200
SANTA CRUZ	949	1.194	2.149.200	670	704	1.267.200
BENI	105	155	279.000	96	95	171.000
PANDO	5	16	28.800	6	6	10.800
<b>TOTAL</b>	<b>3.969</b>	<b>5.523</b>	<b>9.941.400</b>	<b>2.953</b>	<b>3.071</b>	<b>5.527.800</b>
<b>ACUMULADO</b>	<b>339.781</b>	<b>325.343</b>	<b>585.617.400</b>	<b>387.472</b>	<b>374.456</b>	<b>674.020.800</b>

Fuente: APS, en base a la información enviada por la Oficina de la Renta Dignidad.

En el mes de noviembre/2021, se recibieron 2.953 solicitudes de Gastos Funerales. Asimismo, en dicho mes se pagaron 3.071 Gastos Funerales, considerando que el plazo máximo para el pago es de 30 días calendario desde la presentación de la solicitud, en caso de cumplir los requisitos establecidos, desembolsándose un monto total de Bs5,5 millones.

Los tres departamentos con mayor cantidad de pagos de Gastos Funerales fueron:

- La Paz con el 29,57%,
- Cochabamba con el 20,32%
- Santa Cruz con el 22,92%

Gráfico N° 7

DISTRIBUCIÓN PORCENTUAL DE LOS PAGOS DE GASTOS FUNERALES POR DEPARTAMENTO

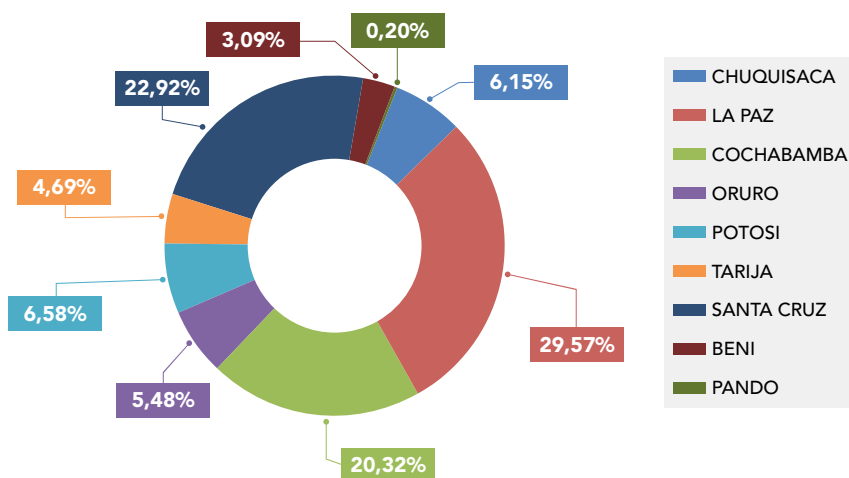



# 2 INVERSIONES

## 2. 1. DIVERSIFICACIÓN DE LAS INVERSIONES DE LOS FONDOS DEL SIP (EX FCI) POR TIPO DE INSTRUMENTO Y RECURSOS DE ALTA LIQUIDEZ

Tabla N° 9

DIVERSIFICACIÓN DE LAS INVERSIONES DE LOS FONDOS DEL SIP (EX FCI) POR TIPO DE INSTRUMENTO Y RECURSOS DE ALTA LIQUIDEZ AL 30 DE NOVIEMBRE DE 2021 EXPRESADO EN BOLIVIANOS (Bs)				
INSTRUMENTOS	Noviembre-2020		Noviembre-2021	
	Valorado a Precio Mdo.Bs.	Porcentaje del Fondo	Valorado a Precio Mdo. Bs.	Porcentaje del Fondo
<b>Cartera del SIP</b>				
Depósitos a Plazo Fijo	80.309.863.761	56,24%	80.826.936.706	52,63%
Bonos del Tesoro General de la Nación	28.591.017.339	20,02%	38.208.957.554	24,88%
Cuotas de Participación en FIC	13.820.638.970	9,68%	13.587.217.597	8,85%
Bonos a Largo Plazo	7.006.649.143	4,91%	7.327.505.681	4,77%
Cupones TGN	5.901.442.737	4,13%	5.757.516.546	3,75%
Bonos Bancarios Bursátiles	3.672.668.556	2,57%	3.595.819.067	2,34%
Otros	1.280.956.086	0,90%	1.467.624.998	0,96%
<b>Total Cartera del SIP</b>	<b>140.583.236.592</b>	<b>98,44%</b>	<b>150.771.578.150</b>	<b>98,17%</b>
<b>Recursos de Alta Liquidez</b>	<b>2.225.102.265</b>	<b>1,56%</b>	<b>2.816.796.811</b>	<b>1,83%</b>
<b>Valor del SIP</b>	<b>142.808.338.857</b>	<b>100,00%</b>	<b>153.588.374.961</b>	<b>100,00%</b>

Fuente: Informes Diarios de Futuro de Bolivia AFP S.A. y de BBVA Previsión AFP S.A.

Al 30 de Noviembre de 2021, el Valor de los Fondos del SIP (ex FCI) a precios de mercado alcanzó Bs.153,59 mil millones. Las inversiones fueron concentradas en Depósitos a Plazo Fijo en un 52.63%, seguidos de Bonos del Tesoro General de la Nación que incluyen los Bonos de Deuda Soberana en el Extranjero en un 24.88%. Las Cuotas de Participación en Fondos de Inversión Cerrados alcanzan 8.85%. Los Bonos a Largo Plazo emitidos por empresas privadas representan el 4,77% y los Cupones de Bonos del TGN alcanzaron al 3.75%. El restante 5.13% está conformado por Bonos Bancarios Bursátiles, Bonos de Participación, Bonos Municipales, Valores de titularización, Págaros Bursátiles y por los Recursos de Alta Liquidez (1.83%), este último en cumplimiento a la normativa se mantuvo por debajo del 5% del valor de los Fondos del SIP (ex FCI).

El valor de los Fondos del SIP (ex FCI) a precios de mercado al 30 de Noviembre de 2021, respecto al mismo corte de la gestión anterior, ha registrado un incremento de 7.55%.

## 2.2. EVOLUCIÓN DE LA RENTABILIDAD NOMINAL DE LOS FONDOS DEL SIP (EX FCI) AL 30 DE NOVIEMBRE DE 2021

Gráfico N° 8

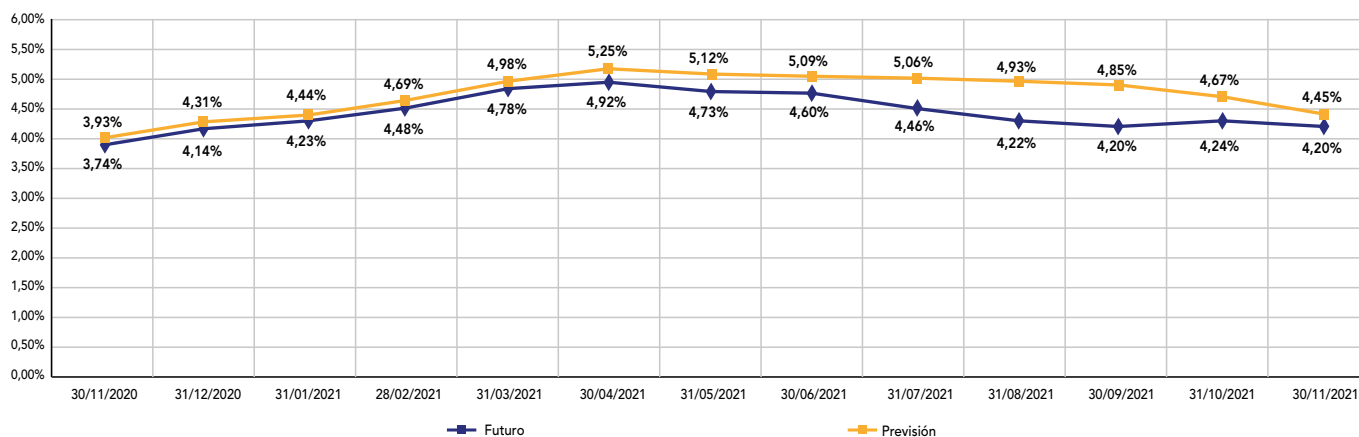

El gráfico muestra el comportamiento mensual de la Rentabilidad Nominal de los Fondos del SIP (ex FCI) administrados por Futuro de Bolivia S.A. AFP y BBVA Previsión AFP S.A. entre el periodo noviembre 2020 a noviembre 2021. Al respecto, se puede observar que se registran descensos y ascensos de ambas AFP's , cerrando noviembre 2021 con una rentabilidad de 4,20% para Futuro de Bolivia AFP S.A. y 4,45% para BBVA Previsión AFP S.A.

### 2.3. ANÁLISIS DE LA COMPOSICIÓN DE CARTERA DE INVERSIONES DEL FRUV

Tabla N° 10

COMPOSICIÓN DE LA CARTERA DE INVERSIONES 30 DE NOVIEMBRE DE 2021 Expresado en Bolivianos	
Instrumento Financiero	Monto Bs
Bonos Bancarios Bursátiles	41.122.253
Bonos a Largo Plazo	169.398.099
Bonos Participativos	3.144.170
Depósitos a Plazo Fijo	1.014.397.202
Cuotas de Participación	12.727.874
Valores de Titularización	8.400.006
<b>TOTAL CARTERA EN FIRME</b>	<b>1.249.189.605</b>
<b>TOTAL CARTERA</b>	<b>1.249.189.605</b>

Elaboración: Dirección de Inversiones  
Fuente: Informes diarios - Gestora

El Valor de la Cartera de Inversiones en firme del FRUV al 30 de noviembre de 2021 asciende a Bs.1,249 millones. Durante el mes de noviembre se realizaron ventas en Reporto por un monto de Bs 962.12 millones.

Gráfico N° 9

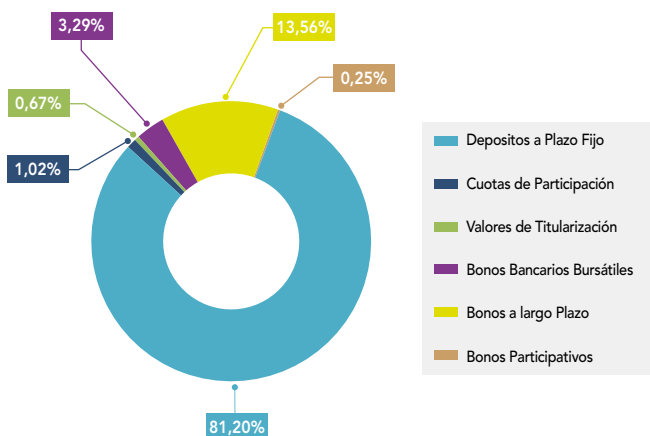

### 2.4. INVERSIONES SEGUROS – CARTERA A PRECIOS DE MERCADO

Tabla N° 11

Las inversiones admisibles en valores financieros del sector de seguros al mes de noviembre de 2021 decrecieron en 1.65% respecto de octubre debido principalmente a un decrecimiento en Depósitos a Plazo Fijo.

Entre los tipos de instrumentos con mayor concentración se encuentran los Depósitos a Plazo Fijo con una participación de 50.87%, mientras que en el segundo grupo se encuentran los Bonos Soberanos Bolivia con 17.46% y los Bonos Corporativos con 7.66%.

INVERSIONES SEGUROS AL 30 DE NOVIEMBRE DE 2021 CARTERA VALORADA A PRECIOS DE MERCADO Expresado en Bolivianos				
TIPO DE INSTRUMENTO	OCTUBRE 2021		NOVIEMBRE 2021	
	Valor de Cartera	Participación %	Valor de Cartera	Participación %
Acciones	58.125.632	1,87%	58.125.632	1,90%
Bonos Bancarios Bursátiles	223.271.361	7,17%	227.613.021	7,43%
Bonos Corporativos	224.420.783	7,21%	234.465.941	7,66%
Cuotas Fondo de Inversión - Cerrados	173.706.341	5,58%	173.343.899	5,66%
Depósitos a Plazo Fijo Entidades Bancarias	1.658.132.877	53,24%	1.557.985.761	50,87%
Pagarés Bursátiles	58.959.629	1,89%	67.951.905	2,22%
Valores de Titularización	91.210.323	2,93%	109.408.052	3,57%
Bonos del Tesoro-Letras-BCB	39.069.144	1,25%	39.145.395	1,28%
Otros Valores representativos de Deuda-Cupones	43.304.487	1,39%	38.303.289	1,25%
Inversiones en Bonos Soberanos Bolivia en el Extranjero	522.326.526	16,77%	534.895.345	17,46%
Otras Inversiones en el Extranjero	21.728.339	0,70%	21.592.776	0,70%
<b>TOTAL</b>	<b>3.114.255.443</b>	<b>100,00%</b>	<b>3.062.831.015</b>	<b>100,00%</b>

Fuente: Informes Diarios de Valoraciones de Carteras de Inversión de Entidades Aseguradoras.

## 2.5. INVERSIONES QUE RESPALDAN LOS RECURSOS DE INVERSIÓN REQUERIDOS – SEGUROS DE PERSONAS Y SEGUROS GENERALES

Tabla N° 12

INVERSIONES QUE RESPALDAN LOS RECURSOS DE INVERSIÓN REQUERIDOS - SEGUROS DE PERSONAS 30 DE NOVIEMBRE - Expresado en Bolivianos										
COMPOSICIÓN DE INVERSIONES ADMISIBLES	BUPA	VITALICIA	LA BOLIVIANA PERSONALES	NACIONAL VIDA	ALIANZA VIDA	CREDISEGURO PERSONALES	UNIVIDA	FORTALEZA VIDA	SCZ VIDA Y SALUD	TOTAL
Bienes Raíces	-	158.099.520	-	103.939.101	7.481.368	8.206.337	-	-	10.285.567	288.011.893
Terrenos para construcción de vivienda	-	227.676.682	-	-	-	-	-	-	-	227.676.682
Disponible	5.258.957	153.032.532	13.334.870	33.935.238	28.327.890	8.724.291	24.361.679	806.618	8.571.306	276.353.381
Valores	21.742.007	1.459.779.631	116.581.266	176.918.699	102.605.955	26.335.115	201.373.708	8.857.820	31.028.008	2.145.222.210
Préstamos con Garantía de Pólizas	-	308.467.665	4.876.003	2.248.766	-	-	-	-	-	315.592.433
Primas por cuotas diferidas (75%)	-	22.234.381	14.388.754	33.513.486	-	-	33.278.309	-	-	103.414.930
<b>TOTAL</b>	<b>27.000.964</b>	<b>2.329.290.412</b>	<b>149.180.892</b>	<b>350.555.290</b>	<b>138.415.214</b>	<b>43.265.743</b>	<b>259.013.696</b>	<b>9.664.438</b>	<b>49.884.881</b>	<b>3.356.271.530</b>

Fuente: Informes Diarios de Entidades Aseguradoras.

En la modalidad de Seguros de Personas, el total administrado por las nueve entidades que la componen asciende a un valor de Bs3.356Millones, de los cuales el 63.92% corresponde a Valores Financieros.

Por otro lado, las entidades que tienen la responsabilidad de administrar la mayor cantidad de recursos de inversión por orden de importancia, son: La Vitalicia Seguros y Reaseguros de Vida S.A., Nacional Seguros Vida y Salud S.A. y Univida S.A. Seguros y Reaseguros Personales S.A., con participaciones de 69.40%, 10.44% y 7.72% respectivamente.

Tabla N° 13

INVERSIONES QUE RESPALDAN LOS RECURSOS DE INVERSIÓN REQUERIDOS - SEGUROS GENERALES 30 DE NOVIEMBRE - Expresado en Bolivianos											
COMPOSICIÓN DE INVERSIONES ADMISIBLES	LA BOLIVIANA	CREDINFORM	ILLIMANI	ALIANZA	BISA	FORTALEZA	NACIONAL PATRIMONIALES	UNIBIENES	CREDISEGURO GRALES	MERCANTIL SANTA CRUZ	TOTAL
Bienes Raíces	64.530.196	34.421.823	10.067.544	89.071.930	19.846.383	2.956.555	20.093.967	-	-	-	240.988.400
Disponible	32.265.098	17.749.338	4.091.258	44.535.965	16.851.665	11.011.362	10.595.078	5.521.980	1.918.454	1.092.946	145.633.145
Valores	148.971.690	187.844.896	26.402.358	258.504.695	113.210.966	79.088.968	50.351.416	32.217.893	12.513.197	8.502.726	917.608.805
Primas por cuotas diferidas (75%)	-	-	-	-	-	-	-	-	-	-	-
<b>TOTAL</b>	<b>245.766.984</b>	<b>240.016.058</b>	<b>40.561.160</b>	<b>392.112.591</b>	<b>149.909.014</b>	<b>93.056.885</b>	<b>81.040.461</b>	<b>37.739.873</b>	<b>14.431.651</b>	<b>9.595.673</b>	<b>1.304.230.350</b>

Fuente: Informes Diarios de Entidades Aseguradoras.

La modalidad de Seguros Generales compuesta por diez entidades, tiene un total de inversiones administrado de Bs1.304 Millones, de los cuales el 70.36% se encuentran en Valores Financieros.

Asimismo, las compañías que tienen la responsabilidad de administrar la mayor cantidad de recursos de inversión son por orden de importancia Alianza Seguros y Reaseguros y La Boliviana Ciacruz de Seguros y Reaseguros S.A., con participaciones de 30.06% y 18.84% respectivamente.

Entre las modalidades de Seguros Generales y Seguros de Personas, esta última concentra la mayor proporción de inversiones administradas del mercado de Seguros, en un 72.02% (Bs3.356.271.530) frente a un 27.98% (Bs1.304.230.350) del primero.

## 3

## MERCADO DE SEGUROS

La siguiente información, presenta el análisis resumido del Mercado Asegurador Boliviano al 30 de noviembre de 2021.

La información estadística fuente para este resumen se encuentra en el Boletín Estadístico Mensual, que la Dirección de Seguros publica en la Página Web de la APS, la cual puede ser descargada en medio digital desde la siguiente dirección: <https://www.aps.gob.bo/seguros/informacion-estadistica>

### 3.1. COMPORTAMIENTO DE LA PRODUCCIÓN DEL MERCADO DE SEGUROS

Tabla N° 14

COMPORTAMIENTO DE LA PRODUCCIÓN DEL MERCADO DE SEGUROS POR MODALIDADES A NOVIEMBRE 2021 EN MILES DE DÓLARES ESTADOUNIDENSES										
MODALIDAD DE SEGURO	Producción Directa Neta Anulaciones		Producción Aceptada en Reaseguro		Producción Total Suscrita		Producción Cedida a Reaseguro		Producción Neta Retenida	
	NOV-20	NOV-21	NOV-20	NOV-21	NOV-20	NOV-21	NOV-20	NOV-21	NOV-20	NOV-21
Seguros Generales	268.322	274.813	15.909	20.992	284.231	295.805	161.819	165.604	122.411	130.201
Seguros de Fianzas	15.924	14.401	710	544	16.634	14.945	12.091	10.569	4.543	4.376
Seguros Obligatorios	22.550	16.798	8.993	6.394	31.543	23.192	9.028	6.364	22.516	16.828
Seguros de Personas	236.233	246.158	9.275	10.699	245.508	256.857	73.436	94.823	172.072	162.034
Seguros Previsionales	18	15	-	-	18	15	-	-	18	15

Fuente: Información técnico financiera reportada por las Entidades Aseguradoras.

A noviembre de 2021, el Mercado Asegurador alcanzó una Producción Directa Neta de Anulaciones de US\$552,2 millones, que presenta la siguiente distribución:

- La Modalidad de Seguros Generales constituyó el 49,8% (US\$274,8 millones).
- La Modalidad de Seguros de Fianzas constituyó el 2,6% (US\$14,4 millones).
- La Modalidad de Seguros Obligatorios constituyó el 3,0% (US\$16,8 millones).
- La Modalidad de Seguros de Personas constituyó el 44,6% (US\$246,2 millones).
- La Modalidad de Seguros Previsionales constituyó el 0,003% (correspondientes a acreditaciones conciliadas con las AFP).

## 3.2 PRODUCCIÓN DE ENTIDADES DE SEGUROS

Tabla N° 15 / Gráficos N° 10 y N° 11

PRODUCCIÓN DE ENTIDADES DE SEGUROS A NOVIEMBRE 2021 EN MILES DE DÓLARES ESTADOUNIDENSES				
ENTIDAD ASEGURADORA	NOV-20	NOV-21	Variación %	Participación por Tipo de Entidad Aseguradora
<b>ENTIDADES DE SEGUROS GENERALES Y FIANZAS</b>	<b>284.246</b>	<b>289.214</b>	<b>1,7%</b>	<b>100,0%</b>
La Boliviana Ciacruz de Seguros y Reaseguros S.A.	54.957	49.353	-10,2%	17,1%
Seguros y Reaseguros Credinform International S.A.	40.735	40.903	0,4%	14,1%
Seguros Illimani S.A.	740	734	-0,9%	0,3%
Alianza Compañía de Seguros y Reaseguros S.A. E.M.A.	69.150	64.050	-7,4%	22,1%
Bisa Seguros y Reaseguros S.A.	55.384	56.735	2,4%	19,6%
Compañía de Seguros y Reaseguros Fortaleza S.A.	21.924	23.345	6,5%	8,1%
Nacional Seguros Patrimoniales y Fianzas S.A.	28.822	25.054	-13,1%	8,7%
Unibienes Seguros y Reaseguros Patrimoniales S.A.	10.435	26.513	154,1%	9,2%
Crediseguro S.A. Seguros Generales	2.098	2.520	20,1%	0,9%
Mercantil Santa Cruz Seguros y Reaseguros Generales S.A. <sup>(5)</sup>	-	7	100,0%	0,0%
<b>ENTIDADES DE SEGUROS DE PERSONAS (*)</b>	<b>258.802</b>	<b>262.972</b>	<b>1,6%</b>	<b>100,0%</b>
BUPA Insurance (Bolivia) S.A.	8.234	8.780	6,6%	3,3%
La Vitalicia Seguros y Reaseguros de Vida S.A.	25.839	26.565	2,8%	10,1%
La Boliviana Ciacruz Seguros Personales S.A.	24.419	20.333	-16,7%	7,7%
Seguros Provida S.A. <sup>(3)</sup>	43	-	-100,0%	0,0%
Nacional Seguros Vida y Salud S.A.	79.005	82.432	4,3%	31,3%
Alianza Vida Seguros y Reaseguros S.A.	51.023	58.178	14,0%	22,1%
Crediseguro S.A. Seguros Personales	12.481	11.957	-4,2%	4,5%
Seguros y Reaseguros Personales Univida S.A. <sup>(1) (2) (4)</sup>	40.897	34.895	-14,7%	13,3%
Compañía de Seguros de Vida Fortaleza S.A.	4.065	4.069	0,1%	1,5%
Santa Cruz Vida y Salud Seguros y Reaseguros Personales S.A.	12.795	15.762	23,2%	6,0%
<b>TOTAL MERCADO</b>	<b>543.048</b>	<b>552.185</b>	<b>1,7%</b>	

Fuente: Información Técnico Financiera reportada por las Entidades Aseguradoras.

\* Incluye Información de los Seguros Previsionales.

(1) Nota. Mediante Decreto Supremo N° 2920 de 28/09/16, Seguros y Reaseguros Personales Univida S.A. es la Entidad autorizada para administrar y comercializar el Seguro Obligatorio de Accidentes de Tránsito - SOAT.

(2) Nota. Mediante Decreto Supremo N° 4330 de 07/09/20, se establece que la Póliza del Seguro Obligatorio de Accidentes de Tránsito - SOAT con vigencia hasta el 31/12/20, se amplía con carácter excepcional hasta el 30/04/21.

(3) Nota. Mediante Resolución Administrativa APS N° 1298/2020 de 09/12/20, se dispone la intervención para Liquidación Forzosa y Revocatoria de Autorización de Funcionamiento de Seguros Provida S.A.

(4) Nota. Mediante Resolución Administrativa APS N° 380/2021 de 22/04/21, se habilita a Seguros y Reaseguros Personales Univida S.A. para la Administración y Comercialización del Seguro Obligatorio de Accidentes de la Trabajadora y el Trabajador en el Ámbito de la Construcción - SOATC.

(5) Nota. Mediante Resolución Administrativa APS N° 497/2021 de 26/05/21, se autoriza el funcionamiento de Mercantil Santa Cruz Seguros y Reaseguros Generales S.A.

Al mes de noviembre de 2021, las Entidades Aseguradoras de Seguros Generales y Fianzas con mayor participación fueron: Alianza Compañía de Seguros y Reaseguros S.A. E.M.A., Bisa Seguros y Reaseguros S.A. y La Boliviana Ciacruz de Seguros y Reaseguros S.A. con el 22,1%, 19,6% y 17,1% respectivamente. Asimismo, este tipo de Entidades registraron una variación que alcanzó a 1,7%, entre noviembre 2020 y noviembre 2021.

Mientras que las Entidades de Seguros de Personas presentaron una variación que alcanzó a 1,6% respecto al mismo periodo de la gestión anterior, donde destaca la participación de mercado de Nacional Seguros Vida y Salud S.A. (31,3%), Alianza Vida Seguros y Reaseguros S.A. (22,1%) y Seguros y Reaseguros Personales Univida S.A. (13,3%).

En el Mercado de Seguros la Producción a noviembre 2021 alcanzó a US\$552,2 millones, que significó una variación de 1,7% respecto a noviembre de 2020, donde la participación de las Corredoras de Seguros ha sido importante para la producción de Seguros, que han intermediado producción por un total de US\$287,8 millones, que significan el 52,1% del total de la producción.

### 3.3 MARGEN DE SOLVENCIA Y PATRIMONIO TÉCNICO DE LAS ENTIDADES DE SEGUROS

De acuerdo a lo establecido en la Ley de Seguros N° 1883 y en cumplimiento a las atribuciones de la Autoridad de Fiscalización y Control de Pensiones y Seguros – APS, trimestralmente se realiza la evaluación correspondiente al cumplimiento del Patrimonio Técnico y Margen de Solvencia, para controlar los requerimientos de Solvencia Económica Financiera a las Entidades Aseguradoras.

En este sentido, en el presente Boletín estadístico se describe a continuación la información correspondiente al Tercer Trimestre de la gestión 2021:

Tabla N° 16

INDICADORES DE MERCADO: MARGEN DE SOLVENCIA Y PATRIMONIO TÉCNICO EN DÓLARES ESTADOUNIDENSES		
Entidades de Seguros	SEP-21	
	Margen de Solvencia	Patrimonio Técnico
<b>Entidades de Seguros Generales y Fianzas</b>		
La Boliviana Ciacruz de Seguros y Reaseguros S.A.	9.141.291	21.604.303
Seguros y Reaseguros Credinform International S.A.	6.852.896	16.264.702
Seguros Illimani S.A.	1.060.155	1.683.641
Alianza Compañía de Seguros y Reaseguros S.A. EMA	13.430.217	42.526.720
Bisa Seguros y Reaseguros S.A.	8.713.336	18.875.378
Compañía de Seguros y Reaseguros Fortaleza S.A.	4.513.226	6.220.513
Nacional Seguros Patrimoniales y Fianzas S.A.	4.688.217	10.756.769
Unibienes Seguros y Reaseguros Patrimoniales S.A.	3.194.323	6.595.272
Crediseguro S.A. Seguros Generales	1.060.155	1.971.517
Mercantil Santa Cruz Seguros y Reaseguros Generales S.A. <sup>(1)</sup>	1.060.155	3.905.060
<b>Entidades de Seguros de Personas</b>		
BUPA Insurance (Bolivia) S.A.	1.538.905	3.847.483
La Vitalicia Seguros y Reaseguros de Vida S.A.	17.105.492	73.517.378
La Boliviana Ciacruz Seguros Personales S.A.	5.105.166	9.590.659
Nacional Seguros Vida y Salud S.A.	13.400.730	25.800.899
Alianza Vida Seguros y Reaseguros S.A.	9.078.444	17.450.058
Crediseguro S.A. Seguros Personales	1.890.154	4.844.636
Seguros y Reaseguros Personales Univida S.A.	6.015.337	11.725.602
Compañía de Seguros de Vida Fortaleza S.A.	1.060.155	1.626.162
Santa Cruz Vida y Salud Seguros y Reaseguros Personales S.A.	2.301.342	22.059.405

Fuente: Información técnico financiera reportada por las Entidades Aseguradoras.

(1) Nota. Mediante Resolución Administrativa APS N° 497/2021 de 26/05/21, se autoriza el funcionamiento de Mercantil Santa Cruz Seguros y Reaseguros Generales S.A.

Nota. Mediante Resolución Administrativa APS N° 1298/2020 de 09/12/20, se dispone la intervención para Liquidación Forzosa y Revocatoria de Autorización de Funcionamiento de Seguros Provida S.A.

### 3.4 CALIFICACIONES DE RIESGO PARA ENTIDADES DE SEGUROS

A continuación, se detallan en el cuadro que sigue las Calificaciones de Riesgo de las Entidades Aseguradoras a septiembre 2021:

Tabla N° 17

INDICADORES DE MERCADO: CALIFICACIONES DE RIESGO PARA ENTIDADES DE SEGUROS					
Entidades de Seguros	Calificadora	Capacidad de Pago de Sinistros		Fecha de Calificación	Tendencia
		Nomenclatura	Nomenclatura		
		ASFI	Calificadora		
La Boliviana Ciacruz de Seguros y Reaseguros S.A.	Moody's Local PE Clasificadora de Riesgo S.A.	AAA	AAA.bo	30/09/2021	Ninguno
	PACIFIC CREDIT RATING - PCR	AAA	BAAA	24/09/2021	Estable
Seguros y Reaseguros Credinform International S.A.	AESA RATINGS	AA3	AA-	30/09/2021	Estable
	PACIFIC CREDIT RATING - PCR	AA3	BAA-	24/09/2021	Estable
Seguros Illimani S.A.	AESA RATINGS	B3	B-	30/09/2021	Negativa
	Moody's Local PE Clasificadora de Riesgo S.A.	C	CC.bo	30/09/2021	Ninguno
Alianza Compañía de Seguros y Reaseguros S.A. EMA	AESA RATINGS	AA1	AA+	30/09/2021	Estable
	Moody's Local PE Clasificadora de Riesgo S.A.	AA2	AA.bo	30/09/2021	Ninguno
Bisa Seguros y Reaseguros S.A.	PACIFIC CREDIT RATING - PCR	AAA	BAAA	24/09/2021	Estable
	Moody's Local PE Clasificadora de Riesgo S.A.	AAA	AAA.bo	30/09/2021	Ninguno
Compañía de Seguros y Reaseguros Fortaleza S.A.	AESA RATINGS	A2	A	30/09/2021	Negativa
	PACIFIC CREDIT RATING - PCR	A3	BA-	24/09/2021	Estable
Nacional Seguros Patrimoniales y Fianzas S.A.	AESA RATINGS	A1	A+	30/09/2021	Estable
	Moody's Local PE Clasificadora de Riesgo S.A.	A1	A+.bo	30/09/2021	Ninguno
Unibienes Seguros y Reaseguros Patrimoniales S.A.	AESA RATINGS	A2	A	30/09/2021	Estable
	PACIFIC CREDIT RATING - PCR	A1	BA+	24/09/2021	Estable
Crediseguro S.A. Seguros Generales	AESA RATINGS	AA2	AA	30/09/2021	Estable
	Moody's Local PE Clasificadora de Riesgo S.A.	AA3	AA-.bo	30/09/2021	Ninguno
BUPA Insurance (Bolivia) S.A.	AESA RATINGS	AAA	AAA	30/09/2021	Estable
	Moody's Local PE Clasificadora de Riesgo S.A.	AAA	AAA.bo	30/09/2021	Ninguno
La Vitalicia Seguros y Reaseguros de Vida S.A.	AESA RATINGS	AA3	AA-	30/09/2021	Estable
	PACIFIC CREDIT RATING - PCR	AA2	BAA	24/09/2021	Estable
La Boliviana Ciacruz Seguros Personales S.A.	Moody's Local PE Clasificadora de Riesgo S.A.	AA2	AA.bo	30/09/2021	Ninguno
	PACIFIC CREDIT RATING - PCR	AA1	BAA+	24/09/2021	Negativa
Nacional Seguros Vida y Salud S.A.	AESA RATINGS	AA3	AA-	30/09/2021	En Desarrollo
	Moody's Local PE Clasificadora de Riesgo S.A.	A1	A+.bo	30/09/2021	Ninguno
Alianza Vida Seguros y Reaseguros S.A.	AESA RATINGS	AA2	AA	30/09/2021	Estable
	Moody's Local PE Clasificadora de Riesgo S.A.	AA3	AA-.bo	30/09/2021	Ninguno
Crediseguro S.A. Seguros Personales	AESA RATINGS	AA1	AA+	30/09/2021	Estable
	Moody's Local PE Clasificadora de Riesgo S.A.	AA2	AA.bo	30/09/2021	Ninguno
Seguros y Reaseguros Personales Univida S.A.	AESA RATINGS	A1	A+	30/09/2021	Positiva
	Moody's Local PE Clasificadora de Riesgo S.A.	AA3	AA-.bo	30/09/2021	Ninguno
Compañía de Seguros de Vida Fortaleza S.A.	AESA RATINGS	A3	A-	30/09/2021	Estable
	PACIFIC CREDIT RATING - PCR	A3	BA-	24/09/2021	Estable
Santa Cruz Vida y Salud Seguros y Reaseguros Personales S.A.	AESA RATINGS	A2	A	30/09/2021	Estable
	PACIFIC CREDIT RATING - PCR	A1	BA+	24/09/2021	Positiva

Fuente: Reportes enviados a esta Autoridad de Fiscalización por las Calificadoras de Riesgo a Septiembre de 2021.

Nota. Mediante Resolución Administrativa APS N° 1298/2020 de 09/12/20, se dispone la intervención para Liquidación Forzosa y Revocatoria de Autorización de Funcionamiento de Seguros Provida S.A.

Nota. Mediante Resolución Administrativa APS N° 497/2021 de 26/05/21, se autoriza el funcionamiento de Mercantil Santa Cruz Seguros y Reaseguros Generales S.A.



## 3.5 COMPORTAMIENTO DE LOS SINIESTROS DEL MERCADO DE SEGUROS

Tabla N° 18

COMPORTAMIENTO DE LOS SINIESTROS DEL MERCADO DE SEGUROS POR MODALIDADES A NOVIEMBRE 2021 EN MILES DE DÓLARES ESTADOUNIDENSES										
MODALIDAD DE SEGURO	Siniestros Directos		Siniestros por Reaseguro Aceptado		Siniestros Totales		Siniestros Reembolsados por Reaseguro Cedido		Siniestros Neto Retenido	
	NOV-20	NOV-21	NOV-20	NOV-21	NOV-20	NOV-21	NOV-20	NOV-21	NOV-20	NOV-21
Seguros Generales	119.661	139.558	5.688	4.598	125.349	144.156	66.502	71.134	58.847	73.022
Seguros de Fianzas	1.536	19.960	-	-	1.536	19.960	991	19.238	544	722
Seguros Obligatorios	9.967	11.126	4.199	4.439	14.166	15.566	4.332	4.396	9.834	11.169
Seguros de Personas	92.874	203.594	6.442	15.391	99.316	218.986	51.228	136.413	48.088	82.573
Seguros Previsionales	28.853	23.359	-	-	28.853	23.359	-	-	28.853	23.359

Fuente: Información técnico financiera reportada por las Entidades Aseguradoras.

Al mes de noviembre de 2021 los Siniestros Directos del Mercado Asegurador nacional alcanzaron a US\$397,6 millones, presentando la siguiente distribución:

- La Modalidad de Seguros Generales constituyó el 35,1% (US\$139,6 millones).
- La Modalidad de Seguros de Fianzas constituyó el 5,0% (US\$20,0 millones).
- La Modalidad de Seguros Obligatorios constituyó el 2,8% (US\$11,1 millones).
- La Modalidad de Seguros de Personas constituyó el 51,2% (US\$203,6 millones).
- La Modalidad de Seguros Previsionales constituyó el 5,9% (US\$23,4 millones).

## 3.6 SINIESTROS DE ENTIDADES DE SEGUROS

Tabla N° 19/ Gráficos N° 12 y N° 13

SINIESTROS DE ENTIDADES DE SEGUROS A NOVIEMBRE 2021 EN MILES DE DÓLARES ESTADOUNIDENSES			
ENTIDAD ASEGURADORA	NOV-20	NOV-21	Variación %
<b>ENTIDADES DE SEGUROS GENERALES Y FIANZAS</b>	<b>121.241</b>	<b>159.559</b>	<b>31,6%</b>
La Boliviana Ciacruz de Seguros y Reaseguros S.A.	16.209	24.347	50,2%
Seguros y Reaseguros Credinform Internacional S.A.	23.078	22.499	-2,5%
Seguros Illimani S.A.	55	63	14,2%
Alianza Compañía de Seguros y Reaseguros S.A. E.M.A.	31.088	38.865	25,0%
Bisa Seguros y Reaseguros S.A.	22.975	28.574	24,4%
Compañía de Seguros y Reaseguros Fortaleza S.A.	19.703	13.706	-30,4%
Nacional Seguros Patrimoniales y Fianzas S.A.	5.907	21.235	259,5%
Unibienes Seguros y Reaseguros Patrimoniales S.A.	2.000	10.093	404,6%
Crediseguro S.A. Seguros Generales	226	178	-21,1%
Mercantil Santa Cruz Seguros y Reaseguros Generales S.A. <sup>(5)</sup>	-	-	0,0%
<b>ENTIDADES DE SEGUROS DE PERSONAS</b>	<b>131.649</b>	<b>238.039</b>	<b>80,8%</b>
BUPA Insurance (Bolivia) S.A.	4.576	8.760	91,4%
La Vitalicia Seguros y Reaseguros de Vida S.A.	28.934	36.493	26,1%
La Boliviana Ciacruz Seguros Personales S.A.	12.999	28.101	116,2%
Seguros Provida S.A. <sup>(2)</sup>	5.374	-	-100,0%
Nacional Seguros Vida y Salud S.A.	33.651	64.295	91,1%
Alianza Vida Seguros y Reaseguros S.A.	18.158	55.464	205,5%
Crediseguro S.A. Seguros Personales	7.013	11.745	67,5%
Seguros y Reaseguros Personales Univida S.A. <sup>(1) (2) (4)</sup>	15.386	20.560	33,6%
Compañía de Seguros de Vida Fortaleza S.A.	2.030	3.836	88,9%
Santa Cruz Vida y Salud Seguros y Reaseguros Personales S.A.	3.528	8.784	149,0%
<b>TOTAL MERCADO</b>	<b>252.891</b>	<b>397.598</b>	<b>57,2%</b>

Fuente: Información Técnico Financiera reportada por las Entidades Aseguradoras.

(1) Nota. Mediante Decreto Supremo N° 2920 de 28/09/16, Seguros y Reaseguros Personales Univida S.A. es la Entidad autorizada para administrar y comercializar el Seguro Obligatorio de Accidentes de Tránsito - SOAT.

(2) Nota. Mediante Decreto Supremo N° 4330 de 07/09/20, se establece que la Póliza del Seguro Obligatorio de Accidentes de Tránsito - SOAT con vigencia hasta el 31/12/20, se amplía con carácter excepcional hasta el 30/04/21.



(3) Nota. Mediante Resolución Administrativa APS N° 1298/2020 de 09/12/20, se dispone la intervención para Liquidación Forzosa y Revocatoria de Autorización de Funcionamiento de Seguros Provida S.A.

(4) Nota. Mediante Resolución Administrativa APS N° 380/2021 de 22/04/21, se habilita a Seguros y Reaseguros Personales Unificada S.A. para la Administración y Comercialización del Seguro Obligatorio de Accidentes de la Trabajadora y el Trabajador en el Ámbito de la Construcción - SOATC.

(5) Nota. Mediante Resolución Administrativa APS N° 497/2021 de 26/05/21, se autoriza el funcionamiento de Mercantil Santa Cruz Seguros y Reaseguros Generales S.A.

Al mes de noviembre de 2021, las Entidades Aseguradoras de Seguros Generales y Fianzas registraron un crecimiento de 31,6% respecto al mismo periodo de la gestión anterior, alcanzando a US\$159,6 millones, donde destacan los incrementos presentados por Unibienes Seguros y Reaseguros Patrimoniales S.A. (404,6%), Nacional Seguros Patrimoniales y Fianzas S.A. (259,5%) y La Boliviana Ciacruz de Seguros y Reaseguros S.A. (50,2%).

En el caso de las Entidades de Seguros de Personas, los Siniestros Pagados a noviembre de 2021 alcanzaron a US\$238,0 millones, lo que representa un crecimiento de 80,8% respecto a noviembre de 2020, donde destacan los incrementos de Alianza Vida Seguros y Reaseguros S.A., Santa Cruz Vida y Salud Seguros y Reaseguros Personales S.A. y La Boliviana Ciacruz Seguros Personales S.A. que alcanzaron a 205,5%, 149,0% y 116,2% respectivamente.

En el Mercado de Seguros los Siniestros a noviembre 2021 alcanzaron a US\$397,6 millones, que significaron una variación de 57,2% respecto a noviembre de 2020.

### 3.7 INTERMEDIACIÓN DE REASEGUO MENSUAL POR CORREDOR DE REASEGUO

Tabla N° 20

INTERMEDIACIÓN DE REASEGUO MENSUAL POR CORREDOR DE REASEGUO A NOVIEMBRE 2021 EN MILES DE DÓLARES ESTADOUNIDENSES				
Corredor de Reaseguro	Intermediación de Reaseguro			
	NOV-20	NOV-21	Participación de Mercado	Variación %
AON Re Bolivia S.A. Corredores de Reaseguros <sup>(1)</sup>	-	-	0,0%	0,0%
Conesa Kieffer & Asociados Corredores de Reaseguros S.A.	6.307	8.647	15,9%	37,1%
Iberam Re Corredores Internacionales de Reaseguros S.A	2.784	4.323	8,0%	55,3%
Olsa Bolivia Corredores de Reaseguros S.A.	2.703	2.093	3,9%	-22,6%
Universal Brokers RE S.A. Corredores de Reaseguros "UNIBROSA RE S.A."	22.845	30.234	55,7%	32,3%
ACCES RE Corredora de Reaseguros S.A.	1.945	2.926	5,4%	50,4%
Risk Reinsurance Broker S.A "Risk RE S.A."	9.131	5.078	9,3%	-44,4%
KRINGS REINSURANCE BROKERS S.A. <sup>(2)</sup>	-	1.023	1,9%	100,0%
<b>Total</b>	<b>45.715</b>	<b>54.325</b>	<b>100,0%</b>	<b>18,8%</b>

Fuente: Reportes enviados por los Corredores de Reaseguros.

(1) Nota. Mediante Resolución Administrativa APS N° 415-2015 de 16/04/15 se dispone la intervención de AON Re Bolivia S.A Corredores de Reaseguros.

(2) Nota. Mediante Resolución Administrativa APS N° 1293-2020 de 08/12/20, se autoriza el funcionamiento de KRINGS REINSURANCE BROKERS S.A.

Nota. Mediante Resolución Administrativa APS N° 380/2021 de 22/04/21, se habilita a Seguros y Reaseguros Personales Unificada S.A. para la Administración y Comercialización del Seguro Obligatorio de Accidentes de la Trabajadora y el Trabajador en el Ámbito de la Construcción - SOATC.

En el Mercado Asegurador Boliviano, entre noviembre 2020 y noviembre 2021 se presentó un crecimiento de 18,8% en la Intermediación de Reaseguro.

Por otra parte, de acuerdo a las cifras reportadas al mes de noviembre 2021, Universal Brokers RE S.A. Corredores de Reaseguros "UNIBROSA RE S.A." absorbe el 55,7% de la Intermediación de Reaseguro en el Mercado Asegurador nacional, seguido por el 15,9% de Conesa Kieffer & Asociados Corredores de Reaseguros S.A., 9,3% de Risk Reinsurance Broker S.A "Risk RE S.A.", 8,0% de Iberam Re Corredores Internacionales de Reaseguros S.A., 5,4% de ACCES RE Corredora de Reaseguros S.A., 3,9% de Olsa Bolivia Corredores de Reaseguros S.A. y 1,9% de KRINGS REINSURANCE BROKERS S.A.

## 3.8 BALANCE GENERAL POR TIPO DE ENTIDAD DE SEGUROS

Tabla N° 21

<b>BALANCE GENERAL POR TIPO DE ENTIDAD DE SEGUROS</b> <b>AL 30 DE NOVIEMBRE 2021</b> <b>EN MILES DE BOLIVIANOS</b> <b>ENTIDADES DE SEGUROS GENERALES Y FIANZAS</b>											
DETALLE	La Boliviana Ciacruz de Seguros y Reaseguros S.A.	Seguros y Reaseguros Credinform International S.A.	Seguros Illimani S.A.	Alianza Compañía de Seguros y Reaseguros S.A. E.M.A.	Bisa Seguros y Reaseguros S.A.	Compañía de Seguros y Reaseguros Fortaleza S.A.	Nacional Seguros Patrimoniales y Fianzas S.A.	Unibienes Seguros y Reaseguros Patrimoniales S.A.	Crediseguro S.A. Seguros Generales	Mercantil Santa Cruz Seguros y Reaseguros Generales S.A. <sup>(1)</sup>	TOTAL
ACTIVO	580.091	501.123	58.392	943.512	402.291	247.845	334.791	142.311	33.711	25.918	3.269.982
PASIVO	321.904	387.127	30.239	625.605	268.407	200.753	259.367	90.214	19.306	917	2.203.839
PATRIMONIO	258.187	113.996	28.153	317.907	133.883	47.092	75.423	52.097	14.404	25.001	1.066.143
PASIVO Y PATRIMONIO	580.091	501.123	58.392	943.512	402.291	247.845	334.791	142.311	33.711	25.918	3.269.982
CUENTAS DE ORDEN DEUDORAS	210.893.306	146.496.477	213.517.242	484.223.866	424.844.383	270.996.062	247.088.776	77.287.957	29.498.220	97.530	2.104.943.818
CUENTAS DE ORDEN ACREEDORAS	210.893.306	146.496.477	213.517.242	484.223.866	424.844.383	270.996.062	247.088.776	77.287.957	29.498.220	97.530	2.104.943.818

Fuente: Estados Financieros remitidos por las Entidades Aseguradoras al 30 de noviembre de 2021.

(1) Nota. Mediante Resolución Administrativa APS N° 497/2021 de 26/05/2021, se autoriza el funcionamiento de Mercantil Santa Cruz Seguros y Reaseguros Generales S.A.

Tabla N° 22

ENTIDADES DE SEGUROS DE PERSONAS										
DETALLE	BUPA Insurance (Bolivia) S.A.	La Vitalicia Seguros y Reaseguros de Vida S.A.	La Boliviana Ciacruz Seguros Personales S.A.	Nacional Seguros Vida y Salud S.A.	Alianza Vida Seguros y Reaseguros S.A.	Crediseguro S.A Seguros Personales	Seguros y Reaseguros Personales Univida S.A.	Compañía de Seguros de Vida Fortaleza S.A.	Santa Cruz Vida y Salud Seguros y Reaseguros Personales S.A.	TOTAL
ACTIVO	70.362	2.841.547	345.312	849.501	301.216	76.446	365.362	25.352	186.840	5.061.939
PASIVO	28.377	2.289.032	271.458	677.568	176.229	35.244	278.920	13.709	32.141	3.802.676
PATRIMONIO	41.985	552.516	73.854	171.933	124.988	41.202	86.443	11.643	154.699	1.259.263
PASIVO Y PATRIMONIO	70.362	2.841.547	345.312	849.501	301.216	76.446	365.362	25.352	186.840	5.061.939
CUENTAS DE ORDEN DEUDORAS	61.787.659	26.443.505	70.127.856	157.754.506	618.432.538	20.921.946	245.876.699	2.785.648	26.766.819	1.230.897.175
CUENTAS DE ORDEN ACREEDORAS	61.787.659	26.443.505	70.127.856	157.754.506	618.432.538	20.921.946	245.876.699	2.785.648	26.766.819	1.230.897.175

Fuente: Estados Financieros remitidos por las Entidades Aseguradoras al 30 de noviembre de 2021.

Nota. Mediante Resolución Administrativa APS N° 1298/2020 de 09/12/20, se dispone la intervención para Liquidación Forzosa y Revocatoria de Autorización de Funcionamiento de Seguros Provida S.A.

## 3.9. ESTADO DE RESULTADOS POR TIPO DE ENTIDAD DE SEGUROS

Tabla N° 23

ESTADO DE RESULTADOS POR TIPO DE ENTIDAD DE SEGUROS AL 30 DE NOVIEMBRE 2021 EN MILES DE BOLIVIANOS ENTIDADES DE SEGUROS GENERALES Y FIANZAS											
DETALLE	La Boliviana Cruz de Seguros y Reaseguros S.A.	Seguros y Reaseguros Credinform International S.A.	Seguros Illimani S.A.	Alianza Compañía de Seguros y Reaseguros S.A. E.M.A.	Bisa Seguros y Reaseguros S.A.	Compañía de Seguros y Reaseguros Fortaleza S.A.	Nacional Seguros Patrimoniales y Fianzas S.A.	Unibienes Seguros y Reaseguros Patrimoniales S.A.	Crediseguro S.A. Seguros Generales	Mercantil Santa Cruz Seguros y Reaseguros Generales S.A. (1)	TOTAL
PRODUCCIÓN NETA DE ANULACIÓN	379.955	337.578	5.495	618.126	486.130	198.606	272.531	243.866	18.040	56	2.560.383
PRODUCCIÓN NETA DE REASEGURO	237.889	198.256	4.006	339.610	213.775	102.283	143.377	96.384	16.232	21	1.351.833
PRIMAS DEVENGADAS	248.880	193.285	4.000	335.939	217.974	106.413	137.889	96.903	15.434	8	1.356.725
RESULTADO TÉCNICO BRUTO	39.132	10.143	3.787	24.541	(37.284)	(10.694)	(19.735)	21.369	14.597	3	45.857
RESULTADO TÉCNICO NETO DE REASEGURO	147.116	90.911	3.452	191.002	125.195	33.039	63.499	73.851	12.566	13	740.644
RESULTADO OPERACIONAL	12.421	1.836	(1.725)	31.312	12.911	(9.261)	56	21.315	4.035	(2.859)	70.043
RESULTADO FINANCIERO	13.170	8.189	(391)	43.704	19.826	(6.924)	3.004	16.441	4.516	(2.827)	98.708
RESULTADO DEL PERIODO O GESTIÓN	15.741	10.645	(415)	44.862	22.323	(6.295)	3.293	16.902	4.347	(2.839)	108.565

Fuente: Estados Financieros remitidos por las Entidades Aseguradoras al 30 de noviembre de 2021.

(1) Mediante Resolución Administrativa APS N° 497/2021 de 26/05/2021, se autoriza el funcionamiento de Mercantil Santa Cruz Seguros y Reaseguros Generales S.A.

Tabla N° 24

ENTIDADES DE SEGUROS DE PERSONAS										
DETALLE	BUPA Insurance (Bolivia) S.A.	La Vitalicia Seguros y Reaseguros de Vida S.A.	La Boliviana Cruz de Seguros Personales S.A.	Nacional Seguros Vida y Salud S.A.	Alianza Vida Seguros y Reaseguros S.A.	Crediseguro S.A Seguros Personales	Seguros y Reaseguros Personales Univida S.A.	Compañía de Seguros de Vida Fortaleza S.A.	Santa Cruz Vida y Salud Seguros y Reaseguros Personales S.A.	TOTAL
PRODUCCIÓN NETA DE ANULACIÓN	66.267	208.494	215.007	630.753	533.839	86.836	260.140	30.778	116.967	2.149.081
PRODUCCIÓN NETA DE REASEGURO	30.128	177.281	97.097	481.687	292.552	70.224	182.983	24.029	98.962	1.454.942
PRIMAS DEVENGADAS	32.406	138.925	103.969	457.650	280.776	71.371	204.137	24.951	96.150	1.410.335
RESULTADO TÉCNICO BRUTO	(39.823)	(145.943)	(93.019)	(50.849)	(142.069)	(5.501)	(2.388)	(10.401)	30.199	(459.795)
RESULTADO TÉCNICO NETO DE REASEGURO	13.097	(137.079)	59.786	202.575	133.625	37.929	58.970	4.841	71.798	445.542
RESULTADO OPERACIONAL	(8.774)	(178.783)	(26.046)	(1.445)	492	7.132	(10.062)	(1.779)	1.505	(217.760)
RESULTADO FINANCIERO	(7.162)	(105.890)	(13.594)	1.708	9.346	9.484	(1.665)	(1.117)	910	(107.980)
RESULTADO DEL PERIODO O GESTIÓN	(7.111)	(92.940)	(13.127)	1.409	14.761	9.740	(1.649)	(868)	539	(89.246)

Fuente: Estados Financieros remitidos por las Entidades Aseguradoras al 30 de noviembre de 2021.

Nota. Mediante Resolución Administrativa APS N° 1298/2020 de 09/12/20, se dispone la intervención para Liquidación Forzosa y Revocatoria de Autorización de Funcionamiento de Seguros Provida S.A.

## 3.10 SEGURO OBLIGATORIO DE ACCIDENTES DE TRÁNSITO - SOAT

Conforme lo establecido en el Decreto Supremo N° 2920 de 28/09/16, el Seguro Obligatorio de Accidentes de Tránsito - SOAT será administrado y comercializado por la Entidad Pública de Seguros. Asimismo, mediante Decreto Supremo N° 4330 de 07/09/20, se estableció que la Póliza del Seguro Obligatorio de Accidentes de Tránsito - SOAT con vigencia hasta el 31/12/20, se amplíe con carácter excepcional hasta el 30/04/21.

En este sentido, mediante Resolución Administrativa APS N° 1321/2020 de 11/12/20, se habilitó a la Compañía Seguros y Reaseguros Personales Univida S.A. en su condición de Entidad Pública de Seguros, para que asuma la administración y comercialización del SOAT, gestión 2021; por lo que, a continuación se presenta la información del SOAT correspondiente a la gestión 2021:

## 3.11 SOAT: RESUMEN NO MONETARIO

Tabla N° 25

SEGURO OBLIGATORIO DE ACCIDENTES DE TRÁNSITO RESUMEN: NO MONETARIO BOLIVIA: POR TIPO Y USO DE VEHÍCULO A NOVIEMBRE 2021													
REPORTE	USO VEHICULO	Motocicleta	Automóvil	Jeep	Camioneta	Vagoneta	Minibús	Microbús	Colectivo	Ómnibus/ Flota	Camión	Tracto Camión	Total General
Número de Rosetas	Servicio Particular	165.929	197.557	44.182	150.621	311.311	30.951	1.119	249	222	36.973	5.535	944.649
	Servicio Público	50.549	69.689	624	7.856	134.973	111.739	17.018	2.059	3.037	56.080	23.044	476.668
Total Número de Rosetas		216.478	267.246	44.806	158.477	446.284	142.690	18.137	2.308	3.259	93.053	28.579	1.421.317
Número de Accidentados	Servicio Particular	1.765	574	172	457	843	116	2	13	-	128	14	4.084
	Servicio Público	1.906	409	2	8	1.022	1.567	510	132	423	251	106	6.336
Total Número de Accidentados		3.671	983	174	465	1.865	1.683	512	145	423	379	120	10.420
Número de Ocupantes	Servicio Particular	1.624	382	121	316	536	78	1	13	-	75	11	3.157
	Servicio Público	1.714	232	2	5	658	1.205	390	126	415	162	60	4.969
Total Número de Ocupantes		3.338	614	123	321	1.194	1.283	391	139	415	237	71	8.126
Número de Peatones	Servicio Particular	141	192	51	141	307	38	1	-	-	53	3	927
	Servicio Público	192	177	-	3	364	362	120	6	8	89	46	1.367
Total Número de Peatones		333	369	51	144	671	400	121	6	8	142	49	2.294
Número de Siniestros	Servicio Particular	1.611	484	138	370	673	91	2	8	-	108	13	3.498
	Servicio Público	1.666	355	2	8	816	984	375	37	149	207	102	4.701
Total Número de Siniestros		3.277	839	140	378	1.489	1.075	377	45	149	315	115	8.199

Fuente: Reportes Mensuales SOAT enviados por la Entidad Aseguradora habilitada.

Nota. El Fondo de Indemnizaciones SOAT - FISO, cuya misión es cubrir los siniestros producidos por los vehículos no identificados, reportó 325 casos a nivel nacional.

## 3.12 SOAT: RESUMEN MONETARIO

Tabla N° 26

SEGURO OBLIGATORIO DE ACCIDENTES DE TRÁNSITO RESUMEN: MONETARIO BOLIVIA: POR TIPO Y USO DE VEHÍCULO A NOVIEMBRE 2021 EN DÓLARES ESTADOUNIDENSES													
REPORTE	USO VEHICULO	Motocicleta	Automóvil	Jeep	Camioneta	Vagoneta	Minibús	Microbús	Colectivo	Ómnibus / Flota	Camión	Tracto Camión	Total general
Primas Netas	Servicio Particular	2.486.385	1.251.175	345.459	1.538.010	1.986.014	443.264	36.628	11.171	44.329	912.986	121.860	9.177.282
	Servicio Público	712.737	619.605	3.122	111.591	1.220.965	1.820.200	450.921	56.021	793.844	776.704	316.109	6.881.819
Total Primas Netas		3.199.122	1.870.781	348.581	1.649.601	3.206.979	2.263.464	487.549	67.192	838.173	1.689.691	437.970	16.059.101
Gastos Médicos	Servicio Particular	958.294	282.984	87.489	284.274	454.587	65.707	1.909	6.871	-	64.074	18.864	2.225.052
	Servicio Público	1.082.577	200.189	554	3.357	509.250	855.298	237.531	57.839	221.519	167.732	81.379	3.417.226
Total Gastos Médicos		2.040.871	483.173	88.043	287.631	963.837	921.005	239.440	64.710	221.519	231.806	100.243	5.642.278
Gastos Fallecimiento	Servicio Particular	40.355	48.105	18.440	95.421	153.223	19.853	-	-	-	28.328	-	403.725
	Servicio Público	55.557	25.015	-	-	156.932	236.002	142.679	10.423	119.377	114.006	53.526	913.517
Total Gastos Fallecimiento		95.912	73.120	18.440	95.421	310.155	255.855	142.679	10.423	119.377	142.335	53.526	1.317.242
Gastos Incapacidad Total Permanente	Servicio Particular	-	-	-	-	-	-	-	-	-	-	-	-
	Servicio Público	-	-	-	-	-	3.207	-	-	-	-	3.207	6.414
Total Gastos Incapacidad Total Permanente		-	-	-	-	-	3.207	-	-	-	-	3.207	6.414
Siniestros Pagados	Servicio Particular	998.648	331.089	105.930	379.694	607.810	85.560	1.909	6.871	-	92.403	18.864	2.628.778
	Servicio Público	1.138.135	225.203	554	3.357	666.182	1.094.507	380.211	68.262	340.896	281.738	138.112	4.337.157
Total Siniestros Pagados		2.136.783	556.293	106.483	383.052	1.273.992	1.180.067	382.120	75.132	340.896	374.141	156.976	6.965.935

Fuente: Reportes Mensuales SOAT enviados por las Entidades Aseguradoras.

Siniestros Pagados no incluyen Siniestros Reclamados por Liquidar, ni FISO.

Nota. El Fondo de Indemnizaciones SOAT - FISO, cuya misión es cubrir los siniestros producidos por los vehículos no identificados, erogó un total de US\$159.201.

### 3.13 SEGURO OBLIGATORIO DE ACCIDENTES DE LA TRABAJADORA Y EL TRABAJADOR EN EL ÁMBITO DE LA CONSTRUCCIÓN - SOATC

El Seguro Obligatorio de Accidentes de la Trabajadora y el Trabajador en el Ámbito de la Construcción - SOATC, fue creado mediante Ley N° 1155 de 12/03/19 y reglamentado a través del Decreto Supremo N° 4058 de fecha 15/10/19.

En este sentido, la Autoridad de Fiscalización y Control de Pensiones y Seguros - APS, emitió la Resolución Administrativa APS N° 380/2021 de 22/04/21, que habilita a Seguros y Reaseguros Personales Unificada S.A. para la Administración y Comercialización del Seguro Obligatorio de Accidentes de la Trabajadora y el Trabajador en el Ámbito de la Construcción - SOATC.

A continuación, se presenta la información del SOATC correspondiente a la gestión 2021 (a partir del mes de mayo):

#### 3.14 SOATC: RESUMEN NO MONETARIO

SEGURO OBLIGATORIO DE ACCIDENTES DE LA TRABAJADORA Y EL TRABAJADOR EN EL ÁMBITO DE LA CONSTRUCCIÓN - SOATC RESUMEN: NO MONETARIO A NOVIEMBRE 2021		
REPORTE	GÉNERO	TOTAL GENERAL
Número de Pólizas	Trabajadora	902
	Trabajador	15.472
<b>Total Número de Pólizas</b>		<b>16.374</b>
Número de Pólizas Siniestradas	Trabajadora	2
	Trabajador	69
<b>Total Número de Pólizas Siniestradas</b>		<b>71</b>

Fuente: Reportes Mensuales SOATC enviados por la Entidad Pública de Seguros.

#### 3.15 SOATC: RESUMEN MONETARIO

SEGURO OBLIGATORIO DE ACCIDENTES DE LA TRABAJADORA Y EL TRABAJADOR EN EL ÁMBITO DE LA CONSTRUCCIÓN - SOATC RESUMEN: MONETARIO A NOVIEMBRE 2021 EN DÓLARES ESTADOUNIDENSES		
REPORTE	GÉNERO	TOTAL GENERAL
Primas Netas	Trabajadora	13.579
	Trabajador	232.914
<b>Total Primas Netas</b>		<b>246.493</b>
Siniestros por Gastos Médicos	Trabajadora	387
	Trabajador	8.616
<b>Total Siniestros por Gastos Médicos</b>		<b>9.003</b>
Siniestros por Muerte	Trabajadora	-
	Trabajador	10.204
<b>Total Siniestros por Muerte</b>		<b>10.204</b>
Siniestros por Incapacidad Total Permanente	Trabajadora	-
	Trabajador	-
<b>Total Siniestros por Incapacidad Total Permanente</b>		<b>-</b>
Siniestros Pagados	Trabajadora	387
	Trabajador	18.820
<b>Total Siniestros Pagados</b>		<b>19.207</b>

Fuente: Reportes Mensuales SOATC enviados por la Entidad Pública de Seguros.



# ASEGURADOS Dependientes

## Sistema Integral de Pensiones

Los Asegurados Dependientes son las personas que trabajan en una empresa o institución pública o privada y son incorporados al Sistema Integral de Pensiones (SIP). Todos deben concretar su registro en una AFP o Gestora.

El Empleador es una persona natural o jurídica, pública o privada, nacional o extranjera que está registrada en una AFP y que contrata a una o más personas bajo relación de dependencia laboral.

### Beneficios

- Todo trabajador dependiente que cuente al menos con 120 aportes a la Seguridad Social de Largo PLazo y que tenga mínimo 58 años de edad, podrá acceder a una Pensión Solidaria de Vejez.
- Las Aseguradas mujeres podrán acceder a una Pensión de Vejez o a una Pensión Solidaria de Vejez, reduciendo la edad de jubilación en un año por cada hijo nacido vivo, hasta 3 años como máximo,
- Las mujeres de 58 años o más, podrán incrementar 12 aportes por cada hijo nacido vivo, alcanzando un máximo de 36 aportes.
- Para acceder a las Pensiones de Invalidez o Pensiones por Muerte o Riesgo Laboral, los Asegurados Dependientes deberán cumplir los requisitos establecidos en la normativa vigente.

