



AUTORIDAD DE FISCALIZACIÓN Y CONTROL DE PENSIONES Y SEGUROS  
ESTADO PLURINACIONAL DE BOLIVIA

# Boletín Informativo **Estadístico**

## Mayo 2021

Año 6 • N° 78



El Boletín Estadístico de la Autoridad de Fiscalización y Control de Pensiones y Seguros – APS, es una publicación mensual que presenta los datos más relevantes del Sistema Integral de Pensiones - SIP, en lo que refiere a los regímenes Contributivo, Semi Contributivo y No Contributivo, además de las inversiones de los fondos del SIP. Asimismo, presenta datos del Mercado de Seguros, en lo que respecta a la producción y los siniestros reportados por las Entidades Aseguradoras. Finalmente, expone el índice de penetración y otros indicadores monetarios y no monetarios del Seguro Obligatorio de Accidentes de Tránsito – SOAT.

El Boletín Estadístico es una publicación realizada por el Área de Atención al Ciudadano y Comunicación Institucional de la APS, en coordinación con las direcciones de Prestaciones, de Seguros y la Dirección de Inversiones.

Si requiere citar alguna información publicada en este Boletín, favor hacer referencia al mismo, notando el mes, año y número correlativo del mismo.

Es un producto de la APS, para mayor información sobre el Boletín Estadístico, comuníquese con el correo electrónico [contactenos@aps.gob.bo](mailto:contactenos@aps.gob.bo). Una versión electrónica se encuentra en la página web: [www.aps.gob.bo](http://www.aps.gob.bo)

## 1

SEGURIDAD SOCIAL  
DE LARGO PLAZO1.1. ASEGURADOS A LA SEGURIDAD SOCIAL  
DISGREGADOS POR DEPARTAMENTO

Tabla N° 1

ASEGURADOS AL SISTEMA INTEGRAL DE PENSIONES - SIP DISGREGADOS POR DEPARTAMENTO MAYO DE 2021							
DEPARTAMENTO	MAYO-2020			MAYO-2021			% VARIACIÓN DISTRIBUCIÓN DEPARTAMENTAL
	FUTURO DE BOLIVIA S.A. AFP	BBVA PREVISIÓN AFP S.A.	TOTAL	FUTURO DE BOLIVIA S.A. AFP	BBVA PREVISIÓN AFP S.A.	TOTAL	
Beni	65.122	10.204	75.326	67.438	11.469	78.907	3,20%
Chuquisaca	7.376	97.860	105.236	8.191	101.102	109.293	4,44%
Cochabamba	214.380	148.872	363.252	220.188	154.077	374.265	15,19%
La Paz	403.560	339.825	743.385	412.250	348.334	760.584	30,88%
Oruro	92.275	11.993	104.268	95.346	13.243	108.589	4,41%
Pando	14.598	7.386	21.984	15.344	7.831	23.175	0,94%
Potosí	7.880	108.299	116.179	8.428	112.442	120.870	4,91%
Santa Cruz	298.395	458.937	757.332	306.895	473.597	780.492	31,69%
Tarija	7.935	94.722	102.657	8.675	98.270	106.945	4,34%
<b>Total</b>	<b>1.111.521</b>	<b>1.278.098</b>	<b>2.389.619</b>	<b>1.142.755</b>	<b>1.320.365</b>	<b>2.463.120</b>	<b>100%</b>

Fuente: Información extraída de la Base de Datos de Asegurados actualizada por ambas AFP.

Nota: No contiene Asegurados Militares.

En relación a la distribución departamental de Asegurados a mayo de 2021, se tiene:

Santa Cruz con el 31,69%, La Paz con el 30,88%, Cochabamba con el 15,19%, el restante 22,24% en los demás departamentos.

Los Asegurados Dependientes representaron el 89,73%, los Independientes el 10,04% del total.

En el mes de mayo de la gestión 2021 los Asegurados al SIP se incrementaron en un 0,23% respecto a abril de 2021

El número de Asegurados al Sistema Integral de Pensiones- SIP de mayo 2020 a mayo 2021 tuvieron un incremento del 3,08%.

## 1.2. RECAUDACIÓN EN LA SEGURIDAD SOCIAL DE LARGO PLAZO POR DEPARTAMENTO

Tabla N° 2

En el mes de mayo de 2021, se recaudó un total de Bs926.504.825. De esta cifra, los tres (3) departamentos con las mayores recaudaciones fueron:

La Paz con el 60,33% (Bs558,98 millones), Santa Cruz con el 24,65% (Bs228,43 millones) y Cochabamba con el 5,71% (Bs52,86 millones).

La recaudación acumulada, desde el inicio del Seguro Social Obligatorio de largo plazo (mayo de 1997) a mayo de 2021, fue de Bs124.731.306

RECAUDACIÓN EN EL SISTEMA INTEGRAL DE PENSIONES - SIP POR DEPARTAMENTO, EN BOLIVIANOS MAYO DE 2021						
DEPARTAMENTO	MAYO-2020			MAYO-2021		
	FUTURO DE BOLIVIA S.A. AFP	BBVA PREVISIÓN AFP S.A.	TOTAL	FUTURO DE BOLIVIA S.A. AFP	BBVA PREVISIÓN AFP S.A.	TOTAL
La Paz	230.870.863	254.709.613	485.580.476	268.307.575	290.675.102	558.982.676
Cochabamba	18.515.470	18.342.265	36.857.735	29.515.443	23.349.282	52.864.725
Santa Cruz	58.547.289	69.062.965	127.610.254	102.817.278	125.610.818	228.428.096
Oruro	6.262.528	1.067.222	7.329.751	24.260.266	1.750.712	26.010.978
Beni	2.281.259	408.634	2.689.893	7.442.506	1.197.049	8.639.556
Pando	1.767.880	476.615	2.244.495	2.575.668	732.465	3.308.133
Chuquisaca	617.134	14.311.957	14.929.091	837.193	15.306.530	16.143.722
Potosí	804.068	11.295.633	12.099.701	1.169.166	15.011.219	16.180.385
Tarija	771.003	10.917.376	11.688.379	981.444	14.965.110	15.946.554
<b>Total</b>	<b>320.437.495</b>	<b>380.592.280</b>	<b>701.029.775</b>	<b>437.906.539</b>	<b>488.598.286</b>	<b>926.504.825</b>
<b>% Variación</b>				<b>36,66%</b>	<b>28,38%</b>	<b>32,16%</b>
<b>% Sobre el total</b>	<b>45,71%</b>	<b>54,29%</b>	<b>100,00%</b>	<b>47,26%</b>	<b>52,74%</b>	<b>100,00%</b>
Recaudación Acumulada desde 01-05-1997 al 31-05-2021						124.731.306

Fuente: Información remitida por las AFP.

### 1.3. MORA EN GESTIÓN DE COBRANZA ADMINISTRATIVA Y EN GESTIÓN DE COBRANZA JUDICIAL

Gráfico N° 1

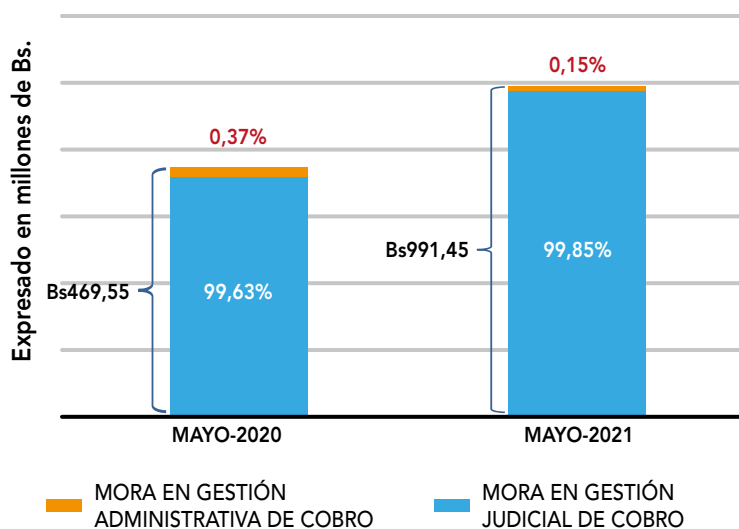

Fuente: Balances Generales emitidos por la AFP.

- El 0,15% fue Mora en Gestión Administrativa de Cobro y el 99,85% fue en Gestión Judicial de Cobro.
- Respecto al mismo periodo del año anterior, la Mora en Gestión Administrativa de Cobro y Gestión Judicial incrementó en un 111,15%.

Cabe señalar que la Mora Total (Judicial y Administrativa) representa un 0,67% de los Fondos del SIP (Ex FCI).

**Gestión Administrativa de Cobro:** Comprende todos los actos administrativos orientados a realizar la cobranza de las Contribuciones y los Aportes Nacionales Solidarios en Mora. El plazo máximo para realizar la Gestión Administrativa de Cobro es de ciento veinte (120) días calendario desde que el Empleador se constituyó en Mora.

**Gestión Judicial de Cobro:** Procede el PES (SSO) y el PCS y/o PP cuando se persiga el cobro de Aportes Nacionales Solidarios, Aportes, Primas y Comisión, el Interés por Mora, el Interés Incremental y Recargos, adeudados a la Seguridad Social de Largo Plazo.

Cabe señalar que los datos reportados reflejan Mora al Fondo de Ahorro Previsional y al Fondo Solidario.

Al mes de Mayo de 2021, la Mora total fue de Bs991.452.316 conforme a lo siguiente:

### 1.4. BALANCE DE LOS FONDOS DEL SIP (EX FCI) POR ADMINISTRADORA DE FONDOS DE PENSIONES

El Patrimonio, a mayo de 2021, fue de Bs148.218,41 millones, de los cuales:

- El 46,73% (Bs69.267,58 millones) fue administrado por Futuro de Bolivia S.A. AFP. y el 53,27% (Bs78.950,84 millones) por BBVA Previsión AFP S.A.
- En relación al mismo periodo de la gestión anterior, el Patrimonio se incrementó en un 10,32%.

La distribución del Patrimonio, a mayo de 2021, fue la siguiente:

- Cuentas Personales Previsionales, el 63,53% (Bs93.956,34 millones).
- Rezagos, el 0,18% (Bs260,94 millones).
- Cuenta de Mensualidades Vitalicias Variables, el 12,24% (Bs18.135,66 millones).
- Cuenta Colectiva de Riesgos Profesionales, el 4,21% (Bs6.232,95 millones).
- Cuenta Colectiva de Siniestralidad, el 3,92% (Bs5.815,52 millones).
- Cuenta del Fondo Solidario, el 15,81% (Bs23.429,89 millones).
- Otras cuentas, el 0,26% (Bs387,12 millones).

Gráfico N° 2

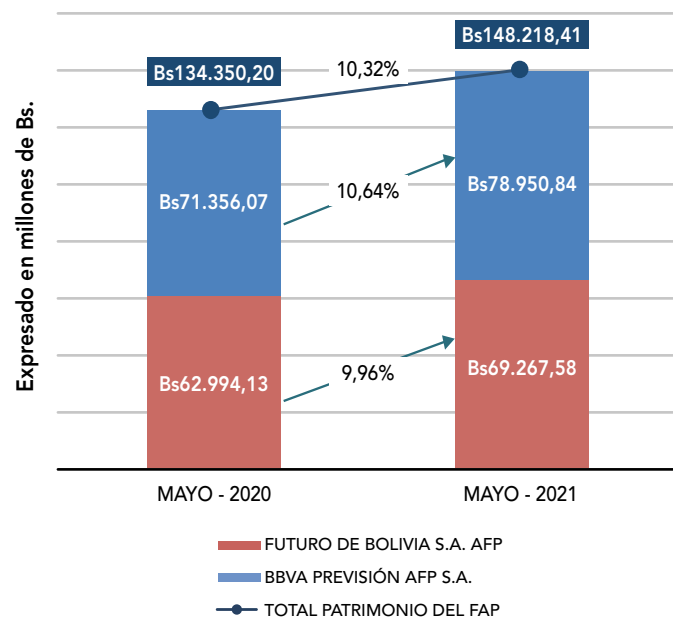

Fuente: Balances Generales del FCI, remitidos por las AFP.

## 1.5. ASEGURADOS INDEPENDIENTES

Tabla N° 3

ASEGURADOS INDEPENDIENTES COTIZANTES DURANTE EL PERIODO JUNIO DE 2012 - MAYO DE 2021, POR SEXO NO CONTIENE CONSULTORES				
PERIODO	MES	FEMENINO	MASCULINO	TOTAL
2012	Junio a Diciembre	1.723	2.218	3.941
2013	Enero a Diciembre	3.839	4.851	8.690
2014	Enero a Diciembre	5.124	5.780	10.904
2015	Enero a Diciembre	7.299	7.577	14.876
2016	Enero a Diciembre	7.987	7.579	15.566
2017	Enero a Diciembre	7.596	7.410	15.006
2018	Enero a Diciembre	11.102	10.300	21.402
2019	Enero a Diciembre	7.561	7.284	14.845
2020	Enero a Diciembre	9.788	7.711	17.499
2021	Enero	434	389	823
	Febrero	642	543	1.185
	Marzo	990	807	1.797
	Abril	1.244	1.079	2.323
	Mayo	3.592	3.020	6.612
TOTAL		68.921	66.548	135.469

Aclaraciones

\* Fuentes: De junio de 2012 a mayo 2021, Base de Datos de Asegurados Independientes remitida por ambas AFP.

\* La información podría estar sujeta a variación mes a mes debido a multiple afiliación de Asegurados.

## 1.6. PRESTACIONES EN LA SEGURIDAD SOCIAL DE LARGO PLAZO

Tabla N° 4

PAGOS EN LA SEGURIDAD SOCIAL DE LARGO PLAZO / NÚMERO DE ASEGURADOS CON PENSIÓN EN LA SEGURIDAD SOCIAL DE LARGO PLAZO*, DISGREGADOS POR DEPARTAMENTO				
DEPARTAMENTO	MAY-2020 TOTAL	MAY-2021 TOTAL	CRECIMIENTO NOMINAL	CRECIMIENTO PORCENTUAL
Beni	3.750	4.134	384	10,24%
Chuquisaca	6.559	7.261	702	10,70%
Cochabamba	31.700	34.740	3.040	9,59%
La Paz	60.278	65.152	4.874	8,09%
Oruro	10.642	11.486	844	7,93%
Pando	698	763	65	9,31%
Potosí	8.453	9.071	618	7,31%
Santa Cruz	30.910	34.185	3.275	10,60%
Tarija	6.767	7.562	795	11,75%
TOTAL	159.757	174.354	14.597	9,14%

\* No se incluyen Pensiones de Invalidez y/o Muerte.

Se considera casos y montos emitidos por el periodo reportado.

Fuente: Información remitida por las AFP y EA.

Tabla N° 5

NÚMERO DE ASEGURADOS CON PAGOS EN LA SEGURIDAD SOCIAL DE LARGO PLAZO, POR MODALIDAD DE PENSIÓN*		
MODALIDAD DE PENSIÓN Y/O PAGO	MAY-2020 TOTAL	MAY-2021 TOTAL
Pago de Compensación de Cotizaciones Mensual.	12.372	12.582
Jubilación exclusivamente con Compensación de Cotizaciones Mensual	185	176
Jubilación de Mensualidad Vitalicia Variable suscrita con una AFP	17.491	17.117
Pensión Mínima suscrita con una AFP o Entidad Aseguradora (EA)	356	318
Jubilación de Seguro Vitalicio suscrita con una Entidad Aseguradora (EA)	1.842	1.817
Pensión Solidaria de Vejez (Ley N° 065 de Pensiones) suscrita con una AFP	103.819	116.618
Pensión de Vejez (Ley N° 065 de Pensiones) suscrita con una AFP	23.692	25.726
TOTAL	159.757	174.354
% VARIACIÓN		9,14%
Incremento Nominal		14.597

\* No se incluyen Pensiones de Invalidez y/o Muerte.

Se considera casos y montos emitidos por el periodo reportado.

Fuente: Información remitida por las AFP y EA.

## 1.7. FINANCIAMIENTO DE LAS PENSIONES SEGÚN FRACCIÓN DE PENSIÓN

Gráfico N° 3

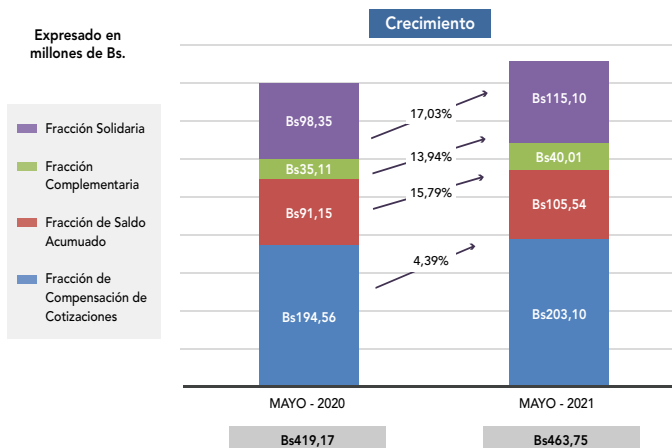

\* No se incluyen Pensiones de Invalidez y/o Muerte.

Se considera casos y montos emitidos por el periodo reportado.

Fuente: Información remitida por las AFP y EA.

### Fracción de Compensación de Cotizaciones.

Financiada por los Aportes al Sistema de Reparto.

### Fracción de Saldo Acumulado.

Financiada con los Aportes al Sistema Integral de Pensiones.

### Fracción Complementaria.

Fracción que corresponde al Sector Militar.

### Fracción Solidaria.

Financiada por el Fondo Solidario.

## 1.8. PRESTACIÓN POR INVALIDEZ

Tabla N° 6

ASEGURADOS CON PAGOS DE INVALIDEZ, MAYO DE 2021									
RIESGO	MAYO-2020				MAYO-2021				% DEL TOTAL
	RC	RP	RL	Total	RC	RP	RL	Total	
Mujeres	2.949	422	12	3.383	3.076	454	9	3.539	26,31%
Hombres	3.598	5.707	247	9.552	3.644	6.014	256	9.914	73,69%
TOTAL	6.547	6.129	259	12.935	6.720	6.468	265	13.453	100,00%

Fuente: Información remitida por las AFP y EA.

RC = Riesgo Común, RP = Riesgo Profesional, RL = Riesgo Laboral.

Nota: A partir del periodo de Noviembre de 2012, la información es procesada según Resolución Administrativa 233/2011, que considera el criterio de casos y montos emitidos por el periodo reportado.

A mayo de 2021, se han emitido pagos por pensiones de invalidez a 13.453 Asegurados inválidos, desembolsándose un monto total de Bs.59.96 Millones.

De acuerdo al origen del siniestro:

- Por Riesgo Común (RC) a 6.720 (49,95%) Asegurados inválidos.
- Por Riesgo Profesional (RP) a 6.468 (48,08%) Asegurados inválidos.
- Por Riesgo Laboral (RL) a 265 (1,97%) Asegurados inválidos.

## 1.9. PENSIONES POR MUERTE

A mayo de 2021, se han emitido pagos por 20.367 Pensiones por Muerte derivada de Riesgos de Asegurados fallecidos, desembolsándose un monto total de Bs. 74.32 Millones.

Considerando hombres y mujeres de acuerdo al origen del siniestro se tiene:

- Por Riesgo Común (RC) 16.308 (80,07%) pensiones.
- Por Riesgo Profesional (RP) 3.878 (19,04%) pensiones.
- Por Riesgo Laboral (RL) a 181 (0,89%) pensiones.

Gráfico N° 4

ASEGURADOS FALLECIDOS QUE GENERARON DERECHO A PENSIÓN, POR SEXO Y TIPO DE RIESGO

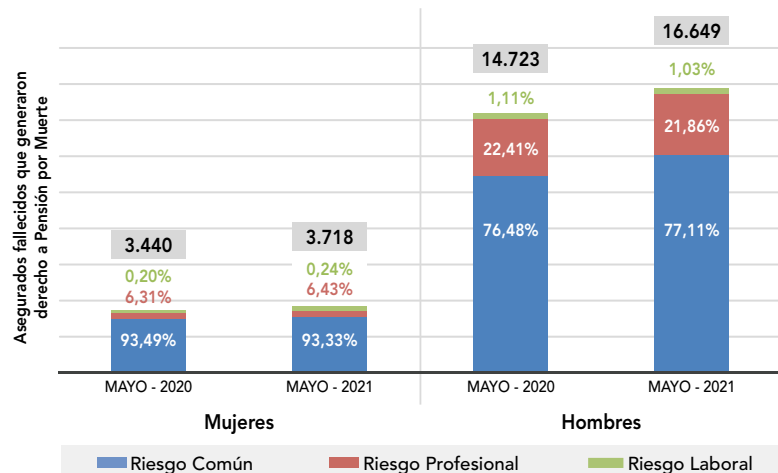

## 1.10. BENEFICIARIOS Y MONTOS DESEMBOLSADOS DE LA RENTA DIGNIDAD DISGREGADOS POR DEPARTAMENTO

**Renta Dignidad:** Es el beneficio que se otorga a bolivianas y bolivianos residentes en el territorio nacional a partir de los 60 años de edad, con una prestación anual de Bs1.800 para Rentistas y Bs2.400 para No Rentistas hasta abril/2013 ; en mayo/2013, según Ley N° 378, se incrementa la prestación anual a Bs2.400 para Rentistas y Bs3.000 para No Rentistas; en noviembre/2014 según Ley N° 562 se incrementa la prestación anual a Bs2.600 para Rentistas y Bs3.250 para No Rentistas; y a partir de junio/2017 según Ley N° 953 se incrementa la prestación anual a Bs3.250 para Rentistas y Bs3.900 para No Rentistas; y a partir de junio/2019 según Ley N° 1196 se incrementa la prestación anual a Bs3.900 para Rentistas y Bs4.550 para No Rentistas.

Desde el inicio del pago de la Renta Dignidad (febrero /2008) a mayo/2021:

- Se ha desembolsado un monto total de Bs 37.034.649.850 millones.
- Cobraron en todo el país 1.564.427 bolivianas y bolivianos.
- El 16,99% fueron Rentistas y el 83,01% No Rentistas.
- 737.651 (47,15%) fueron Hombres y 826.776 (52,85%) fueron Mujeres.

En relación al mismo periodo de la gestión anterior (mayo/2020), el monto total pagado por concepto de Renta Dignidad tuvo un crecimiento de un 14,60%, asimismo, se tienen 84.734 nuevos beneficiarios.

Gráfico N° 5

DISTRIBUCIÓN PORCENTUAL DE LOS PAGOS DE LA RENTA DIGNIDAD POR DEPARTAMENTO



Gráfico N° 6



Tabla N° 7

BENEFICIARIOS Y MONTOS DESEMBOLSADOS DE LA RENTA DIGNIDAD DISTRIBUCIÓN DEPARTAMENTAL AL 31 DE MAYO DE 2021						
DEPARTAMENTO	A mayo-2020			A mayo-2021		
	TOTAL	RENTISTAS	NO RENTISTAS	TOTAL	RENTISTAS	NO RENTISTAS
CHUQUISACA	105.328	7.812	97.516	487.490	99.684	387.806
LA PAZ	461.567	87.135	374.432	281.150	50.663	230.487
COCHABAMBA	265.334	45.625	219.709	87.366	9.809	77.557
ORURO	86.062	20.635	65.427	90.492	22.258	68.234
POTOSI	144.444	19.786	124.658	295.195	43.261	251.934
TARIJA	82.883	8.087	74.796	54.107	5.742	48.365
SANTA CRUZ	277.040	36.473	240.567	151.560	23.143	128.417
BENI	50.832	5.180	45.652	110.393	10.343	100.050
PANDO	6.203	841	5.362	6.674	929	5.745
<b>TOTAL</b>	<b>1.479.693</b>	<b>231.574</b>	<b>1.248.119</b>	<b>1.564.427</b>	<b>265.832</b>	<b>1.298.595</b>
	100%	15,65%	84,35%	100,00%	16,99%	83,01%
Hombres	696.167	47,05%		737.651	47,15%	
Mujeres	783.526	52,95%		826.776	52,85%	
<b>Montos Desembolsados</b>	<b>32.315.393.250</b>	<b>4.840.207.710</b>	<b>27.475.185.540</b>	<b>37.034.649.850</b>	<b>5.980.446.610</b>	<b>31.054.203.240</b>

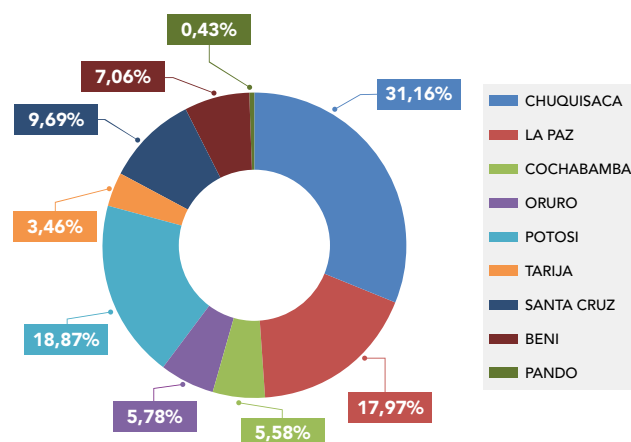
Fuente: APS, en base a la información enviada por la Oficina de la Renta Dignidad.

### 1.11. DISTRIBUCIÓN DEPARTAMENTAL DE GASTOS FUNERALES DEL FONDO DE LA RENTA UNIVERSAL DE VEJEZ (FRUV)

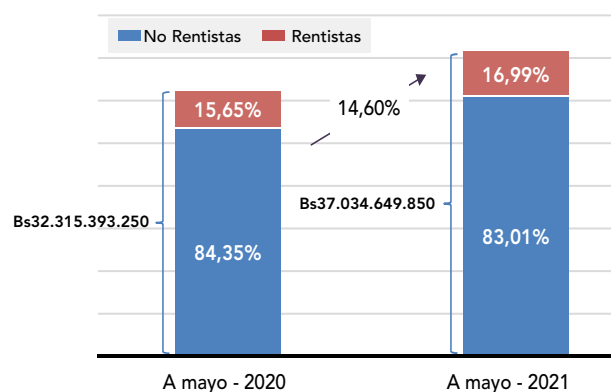
Tabla N° 8

GASTOS FUNERALES DEL FONDO DE LA RENTA UNIVERSAL DE VEJEZ (FRUV) DISTRIBUCIÓN DEPARTAMENTAL AL 31 DE MAYO DE 2021						
DEPARTAMENTO	En mayo-2020			En mayo-2021		
	SOLICITUDES	PAGOS	MONTOS DESEMBOLSADOS	SOLICITUDES	PAGOS	MONTOS DESEMBOLSADOS
CHUQUISACA		11	19.800	226	282	507.600
LA PAZ		22	39.600	1.069	1.243	2.237.400
COCHABAMBA		35	63.000	684	673	1.211.400
ORURO		5	9.000	252	240	432.000
POTOSI		5	9.000	185	215	387.000
TARIJA		1	1.800	196	176	316.800
SANTA CRUZ		33	59.400	885	844	1.519.200
BENI		1	1.800	169	174	313.200
PANDO		0	0	18	29	52.200
<b>TOTAL</b>	<b>0</b>	<b>113</b>	<b>203.400</b>	<b>3.684</b>	<b>3.876</b>	<b>6.976.800</b>
<b>ACUMULADO</b>	<b>309.167</b>	<b>298.805</b>	<b>537.847.200</b>	<b>363.437</b>	<b>349.572</b>	<b>629.229.600</b>

Fuente: APS, en base a la información enviada por la Oficina de la Renta Dignidad.

En el mes de mayo/2021, se recibieron 3.684 solicitudes de Gastos Funerales. Asimismo, en dicho mes se pagaron 3.876 Gastos Funerales, considerando que el plazo máximo para el pago es de 30 días calendario desde la presentación de la solicitud, en caso de cumplir los requisitos establecidos, desembolsándose un monto total de Bs6,9 millones de bolivianos.

Los tres departamentos con mayor cantidad de pagos de Gastos Funerales fueron:

- La Paz con el 32,07%,
- Cochabamba con el 17,36%
- Santa Cruz con el 21,78%

Gráfico N° 7

DISTRIBUCIÓN PORCENTUAL DE LOS PAGOS DE GASTOS FUNERALES POR DEPARTAMENTO

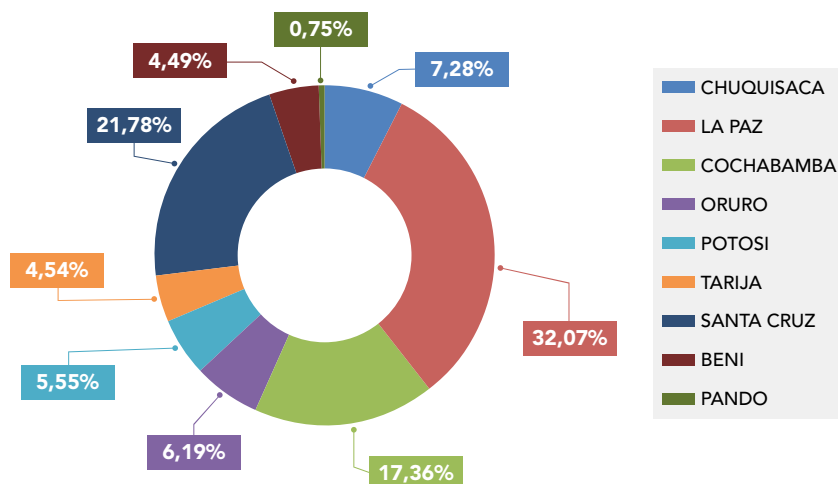



## 2 INVERSIONES

### 2. 1. DIVERSIFICACIÓN DE LAS INVERSIONES DE LOS FONDOS DEL SIP (EX FCI) POR TIPO DE INSTRUMENTO Y RECURSOS DE ALTA LIQUIDEZ

Tabla N° 9

DIVERSIFICACIÓN DE LAS INVERSIONES DE LOS FONDOS DEL SIP (EX FCI) POR TIPO DE INSTRUMENTO Y RECURSOS DE ALTA LIQUIDEZ AL 31 DE MAYO DE 2021 EXPRESADO EN BOLIVIANOS (Bs)				
INSTRUMENTOS	Mayo-2020		Mayo-2021	
	Valorado a Precio Mcdto.Bs.	Porcentaje del Fondo	Valorado a Precio Mcdto. Bs.	Porcentaje del Fondo
<b>Cartera del SIP</b>				
Depósitos a Plazo Fijo	78.316.769.153	57,76%	81.074.367.564	54,33%
Bonos del Tesoro General de la Nación	24.769.108.313	18,27%	32.698.843.786	21,91%
Cuotas de Participación en FIC	12.626.269.557	9,31%	14.146.400.466	9,48%
Bonos a Largo Plazo	6.479.777.772	4,78%	7.428.173.891	4,98%
Cupones TGN	5.902.376.383	4,35%	5.842.289.149	3,91%
Bonos Bancarios Bursátiles	3.111.373.243	2,29%	3.810.869.217	2,55%
Otros	1.280.917.828	0,94%	1.302.192.032	0,87%
<b>Total Cartera del SIP</b>	<b>132.486.592.248</b>	<b>97,72%</b>	<b>146.303.136.105</b>	<b>98,03%</b>
<b>Recursos de Alta Liquidez</b>	<b>3.091.906.680</b>	<b>2,28%</b>	<b>2.934.272.421</b>	<b>1,97%</b>
<b>Valor del SIP</b>	<b>135.578.498.929</b>	<b>100,00%</b>	<b>149.237.408.526</b>	<b>100,00%</b>

Fuente: Informes Diarios de Futuro de Bolivia AFP S.A. y de BBVA Previsión AFP S.A.

Al 31 de Mayo de 2021, el Valor de los Fondos del SIP (ex FCI) a precios de mercado alcanzó Bs.149,24 mil millones. Las inversiones fueron concentradas en Depósitos a Plazo Fijo en un 54,33%, seguido de Bonos del Tesoro General de la Nación que incluyen los Bonos de Deuda Soberana en el Extranjero en un 21,91%. Las Cuotas de Participación en Fondos de Inversión Cerrados alcanzan 9,48%. Los Bonos a Largo Plazo emitidos por empresas privadas representan el 4,98% y los Cupones de Bonos del TGN alcanzaron al 3,91%. El restante 5,39% está conformado por Bonos Bancarios Bursátiles, Bonos de Participación, Bonos Municipales, Valores de titularización, Páges Bursátiles y por los Recursos de Alta Liquidez (1,97%), este último en cumplimiento a la normativa se mantuvo por debajo del 5% del valor de los Fondos del SIP (ex FCI).

El valor de los Fondos del SIP (ex FCI) a precios de mercado al 31 de Mayo de 2021, respecto al mismo mes de la gestión anterior, ha registrado un incremento de 10,07%.

### 2.2. EVOLUCIÓN DE LA RENTABILIDAD NOMINAL DE LOS FONDOS DEL SIP (EX FCI) AL 31 DE MAYO DE 2021

Gráfico N° 8

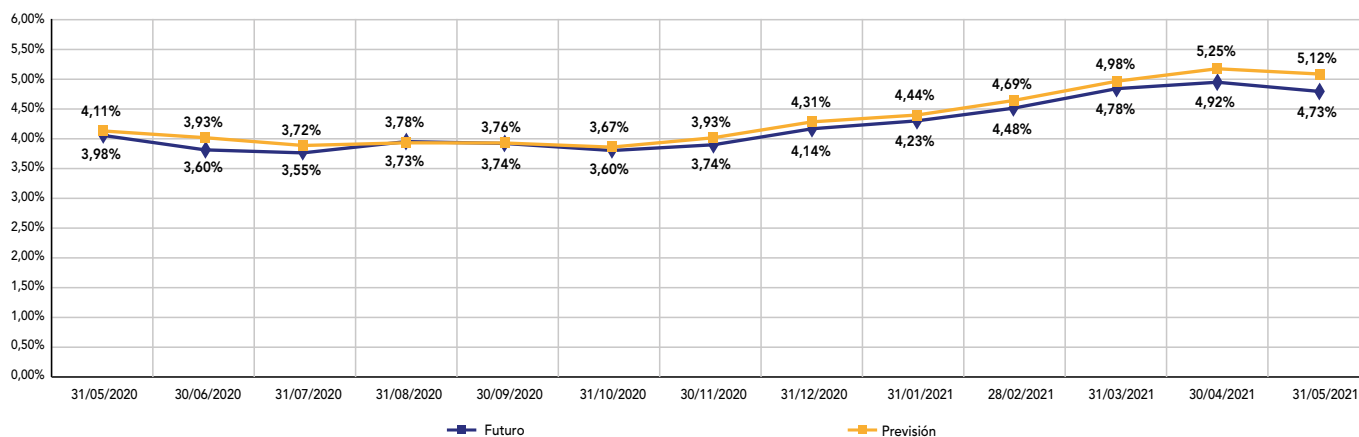

El gráfico muestra el comportamiento mensual de la Rentabilidad Nominal de los Fondos del SIP (ex FCI) administrados por Futuro de Bolivia S.A. AFP y BBVA Previsión AFP S.A. entre el periodo mayo 2020 a mayo 2021. Al respecto, se puede observar que se registran descensos y ascensos de ambas AFP's, cerrando mayo 2021 con una rentabilidad de 4,73% para Futuro de Bolivia AFP S.A. y 5,12% para BBVA Previsión AFP S.A.

## 2.3. ANÁLISIS DE LA COMPOSICIÓN DE CARTERA DE INVERSIONES DEL FRUV

Tabla N° 10

COMPOSICIÓN DE LA CARTERA DE INVERSIONES 31 DE MAYO DE 2021 Expresado en Bolivianos	
Instrumento Financiero	Monto Bs
Bonos Bancarios Bursátiles	130.118.706
Bonos a Largo Plazo	218.241.907
Bonos Participativos	3.536.405
Depósitos a Plazo Fijo	2.364.328.435
Cuotas de Participación	12.447.988
Valores de Titularización	11.368.823
<b>TOTAL CARTERA EN FIRME</b>	<b>2.740.042.265</b>
<b>Depósitos a Plazo Fijo en Reporto</b>	-
<b>TOTAL CARTERA EN REPORTO</b>	-
<b>TOTAL CARTERA</b>	<b>2.740.042.265</b>

Elaboración: Dirección de Inversiones  
Fuente: Informes diarios - Gestora

El Valor de la Cartera de Inversiones en firme del FRUV al 31 de mayo de 2021 asciende a Bs.2,740 millones. Durante el mes de mayo se realizaron ventas en Reporto por un monto de Bs 275.91 millones. Respecto al mes de abril de 2021 las ventas en reporto se incrementaron en un 238.6% equivalente a Bs 194.41 millones.

Gráfico N° 9

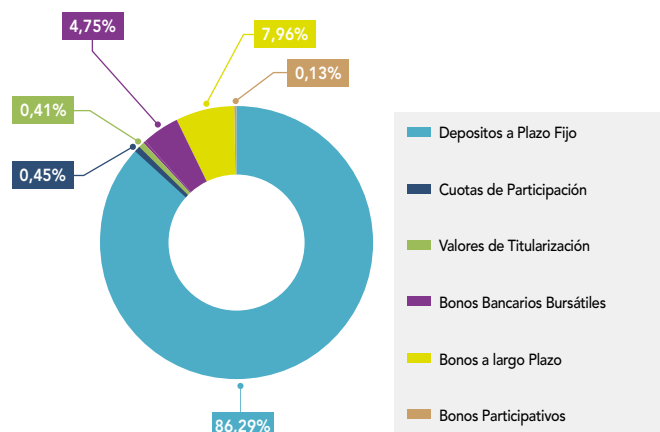

## 2.4. INVERSIONES SEGUROS – CARTERA A PRECIOS DE MERCADO

Tabla N° 11

Las inversiones admisibles en valores financieros del sector de seguros al mes de mayo de 2021 crecieron 0.24% respecto de abril debido principalmente a un crecimiento en inversiones en Pagarés Bursátiles.

Entre los tipos de instrumentos con mayor concentración se encuentran los Depósitos a Plazo Fijo con una participación de 52.08%. Mientras que en el segundo grupo se encuentran los Bonos Soberanos Bolivia con 15.64% y los Bonos Corporativos con 8.20%.

INVERSIONES SEGUROS AL 31 DE MAYO DE 2021 CARTERA VALORADA A PRECIOS DE MERCADO Expresado en Bolivianos				
TIPO DE INSTRUMENTO	ABRIL 2021		MAYO 2021	
	Valor de Cartera	Participación %	Valor de Cartera	Participación %
Acciones	52.514.576	1,72%	53.296.886	1,74%
Bonos Bancarios Bursátiles	248.854.267	8,15%	243.747.377	7,97%
Bonos a Largo Plazo Bancarios	0	0,00%	0	0,00%
Bonos Corporativos	262.833.261	8,61%	250.863.419	8,20%
Bonos del Tesoro-Letras-BCB	33.379.676	1,09%	31.281.389	1,02%
Cuotas Fondo de Inversión - Cerrados	178.403.161	5,84%	178.621.510	5,84%
Depósitos a Plazo Fijo Entidades Bancarias	1.594.894.903	52,25%	1.593.653.228	52,08%
Pagarés Bursátiles	63.313.871	2,07%	80.421.704	2,63%
Valores de Titularización	89.783.088	2,94%	88.357.638	2,89%
Otros Valores representativos de Deuda-Cupones	36.681.618	1,20%	37.729.466	1,23%
Inversiones en Bonos Soberanos Bolivia en el Extranjero	468.252.573	15,34%	478.478.266	15,64%
Otras Inversiones en el Extranjero	23.421.097	0,77%	23.291.054	0,76%
<b>TOTAL</b>	<b>3.052.332.091</b>	<b>100,00%</b>	<b>3.059.741.939</b>	<b>100,00%</b>

Fuente: Informes Diarios de Valoraciones de Carteras de Inversión de Entidades Aseguradoras.

## 2.5. INVERSIONES QUE RESPALDAN LOS RECURSOS DE INVERSIÓN REQUERIDOS – SEGUROS DE PERSONAS Y SEGUROS GENERALES

Tabla N° 12

INVERSIONES QUE RESPALDAN LOS RECURSOS DE INVERSIÓN REQUERIDOS - SEGUROS DE PERSONAS 31 DE MAYO - Expresado en Bolivianos										
COMPOSICIÓN DE INVERSIONES ADMISIBLES	BUPA	VITALICIA	LA BOLIVIANA PERSONALES	NACIONAL VIDA	ALIANZA VIDA	CREDISEGURO PERSONALES	UNIVIDA	FORTALEZA VIDA	SCZ VIDA Y SALUD	TOTAL
Bienes Raíces	-	157.561.152	-	101.685.316	7.726.750	8.573.994	-	-	8.993.492	284.540.704
Terrenos para construcción de vivienda	-	246.641.961	-	-	-	-	-	-	-	246.641.961
Disponible	4.895.308	115.067.910	22.902.670	10.064.163	28.556.659	9.613.045	54.818.023	807.412	7.494.577	254.219.765
Valores	20.055.727	1.455.682.046	128.920.770	187.847.848	63.553.801	27.249.063	212.787.585	10.399.769	23.773.388	2.130.269.997
Préstamos con Garantía de Pólizas	-	301.069.896	4.739.097	1.939.797	-	-	-	-	-	307.748.791
Primas por cobrar neto de provisiones (50%)	576.728	8.846.154	53.175.313	46.978.056	21.665.962	1.139.623	27.062.260	489.084	351.246	160.284.425
<b>TOTAL</b>	<b>25.527.763</b>	<b>2.284.869.119</b>	<b>209.737.850</b>	<b>348.515.179</b>	<b>121.503.172</b>	<b>46.575.725</b>	<b>294.667.868</b>	<b>11.696.265</b>	<b>40.612.703</b>	<b>3.383.705.643</b>

Fuente: Informes Diarios de Entidades Aseguradoras.

En la modalidad de Seguros de Personas, el total administrado por las nueve entidades que la componen asciende a un valor de Bs3.384 Millones, de los cuales el 62.96% corresponde a Valores Financieros.

Por otro lado, las entidades que tienen la responsabilidad de administrar la mayor cantidad de recursos de inversión por orden de importancia, son: La Vitalicia Seguros y Reaseguros de Vida S.A., Nacional Vida y Seguros Univida, con participaciones de 67.53%, 10.30% y 8.71% respectivamente.

Tabla N° 13

INVERSIONES QUE RESPALDAN LOS RECURSOS DE INVERSIÓN REQUERIDOS - SEGUROS GENERALES 31 DE MAYO - Expresado en Bolivianos										
COMPOSICIÓN DE INVERSIONES ADMISIBLES	LA BOLIVIANA	CREDINFORM	ILLIMANI	ALIANZA	BISA	FORTALEZA	NACIONAL PATRIMONIALES	UNIBIENES	CREDISEGURO GRALES	TOTAL
Bienes Raíces	69.644.036	34.539.173	10.001.964	86.420.198	19.995.539	2.868.283	20.246.139	-	-	243.715.333
Disponible	41.278.894	12.943.783	5.210.627	65.980.435	21.399.148	8.692.068	17.768.811	6.781.609	3.159.604	183.214.979
Valores	170.593.893	182.053.465	24.629.564	245.922.318	116.007.229	88.635.358	62.235.254	26.915.941	12.478.920	929.471.942
Primas por cobrar neto de provisiones (50%)	42.381.161	53.249.316	203.082	29.049.756	38.698.781	16.426.212	15.643.397	34.925.457	-	230.577.162
<b>TOTAL</b>	<b>323.897.984</b>	<b>282.785.737</b>	<b>40.045.237</b>	<b>427.372.706</b>	<b>196.100.698</b>	<b>116.621.921</b>	<b>115.893.601</b>	<b>68.623.008</b>	<b>15.638.524</b>	<b>1.586.979.416</b>

Fuente: Informes Diarios de Entidades Aseguradoras.

La modalidad de Seguros Generales compuesta por nueve entidades, tiene un total de inversiones administrado de Bs1.587Millones, de los cuales el 58.57% se encuentran en Valores Financieros.

Asimismo, las compañías que tienen la responsabilidad de administrar la mayor cantidad de recursos de inversión son por orden de importancia Alianza Seguros y Reaseguros y La Boliviana Ciacruz de Seguros y Reaseguros S.A., con participaciones de 26.93% y 20.41% respectivamente.

Entre las modalidades de Seguros Generales y Seguros de Personas, esta última concentra la mayor proporción de inversiones administradas del mercado de Seguros, en un 68.07% (Bs3.383.705.643) frente a un 31.93% (Bs1.586.979.416) del Mercado de Seguros Generales.

## 3

## MERCADO DE SEGUROS

La siguiente información, presenta el análisis resumido del Mercado Asegurador Boliviano al 31 de mayo de 2021.

La información estadística fuente para este resumen se encuentra en el Boletín Estadístico Mensual, que la Dirección de Seguros publica en la Página Web de la APS, la cual puede ser descargada en medio digital desde la siguiente dirección: <https://www.aps.gob.bo/seguros/informacion-estadistica>

### 3.1. COMPORTAMIENTO DE LA PRODUCCIÓN DEL MERCADO DE SEGUROS

Tabla N° 14

COMPORTAMIENTO DE LA PRODUCCIÓN DEL MERCADO DE SEGUROS POR MODALIDADES A MAYO 2021 EN MILES DE DÓLARES ESTADOUNIDENSES										
MODALIDAD DE SEGURO	Producción Directa Neta Anulaciones		Producción Aceptada en Reaseguro		Producción Total Suscrita		Producción Cedida a Reaseguro		Producción Neta Retenida	
	MAY-20	MAY-21	MAY-20	MAY-21	MAY-20	MAY-21	MAY-20	MAY-21	MAY-20	MAY-21
Seguros Generales	115.519	120.462	10.742	10.760	126.261	131.222	70.804	73.128	55.457	58.095
Seguros de Fianzas	7.142	6.603	495	393	7.636	6.996	5.527	4.899	2.109	2.097
Seguros Obligatorios	21.422	13.405	8.591	260	30.014	13.665	8.577	5.152	21.437	8.513
Seguros de Personas	99.410	105.782	3.132	4.234	102.542	110.016	33.263	37.982	69.280	72.035
Seguros Previsionales	8	7	-	-	8	7	-	-	8	7

Fuente: Información técnico financiera reportada por las Entidades Aseguradoras.

A mayo de 2021, el Mercado Asegurador alcanzó una Producción Directa Neta de Anulaciones de US\$246,3 millones, que presenta la siguiente distribución:

- La Modalidad de Seguros Generales constituyó el 48,9% (US\$120,5 millones).
- La Modalidad de Seguros de Fianzas constituyó el 2,7% (US\$6,6 millones).
- La Modalidad de Seguros Obligatorios constituyó el 5,4% (US\$13,4 millones).
- La Modalidad de Seguros de Personas constituyó el 43,0% (US\$105,8 millones).
- La Modalidad de Seguros Previsionales constituyó el 0,003% (correspondientes a acreditaciones conciliadas con las AFP).

## 3.2 PRODUCCIÓN DE ENTIDADES DE SEGUROS

Tabla N° 15 / Gráficos N° 10 y N° 11

PRODUCCIÓN DE ENTIDADES DE SEGUROS A MAYO 2021 EN MILES DE DÓLARES ESTADOUNIDENSES				
ENTIDAD ASEGURADORA	MAY-20	MAY-21	Variación %	Participación por Tipo de Entidad Aseguradora
<b>ENTIDADES DE SEGUROS GENERALES Y FIANZAS</b>	<b>122.661</b>	<b>127.065</b>	<b>3,6%</b>	<b>100,0%</b>
La Boliviana Ciacruz de Seguros y Reaseguros S.A.	22.724	23.694	4,3%	18,6%
Seguros y Reaseguros Credinform International S.A.	20.205	18.924	-6,3%	14,9%
Seguros Illimani S.A.	264	269	1,9%	0,2%
Alianza Compañía de Seguros y Reaseguros S.A. E.M.A.	29.610	27.988	-5,5%	22,0%
Bisa Seguros y Reaseguros S.A.	24.778	26.383	6,5%	20,8%
Compañía de Seguros y Reaseguros Fortaleza S.A.	6.566	6.008	-8,5%	4,7%
Nacional Seguros Patrimoniales y Fianzas S.A.	13.558	11.247	-17,0%	8,9%
Unibienes Seguros y Reaseguros Patrimoniales S.A.	4.266	11.585	171,5%	9,1%
Crediseguro S.A. Seguros Generales	689	966	40,2%	0,8%
Mercantil Santa Cruz Seguros y Reaseguros Generales S.A. <sup>(5)</sup>	-	-	0,0%	0,0%
<b>ENTIDADES DE SEGUROS DE PERSONAS (*)</b>	<b>120.840</b>	<b>119.194</b>	<b>-1,4%</b>	<b>100,0%</b>
BUPA Insurance (Bolivia) S.A.	3.181	3.475	9,2%	2,9%
La Vitalicia Seguros y Reaseguros de Vida S.A.	10.539	12.134	15,1%	10,2%
La Boliviana Ciacruz Seguros Personales S.A.	11.224	8.388	-25,3%	7,0%
Seguros Provida S.A. <sup>(3)</sup>	37	-	-100,0%	0,0%
Nacional Seguros Vida y Salud S.A.	32.981	33.989	3,1%	28,5%
Alianza Vida Seguros y Reaseguros S.A.	22.375	25.897	15,7%	21,7%
Crediseguro S.A. Seguros Personales	5.765	5.470	-5,1%	4,6%
Seguros y Reaseguros Personales Univida S.A. <sup>(1) (2) (4)</sup>	27.877	21.292	-23,6%	17,9%
Compañía de Seguros de Vida Fortaleza S.A.	1.760	1.691	-3,9%	1,4%
Santa Cruz Vida y Salud Seguros y Reaseguros Personales S.A.	5.101	6.859	34,5%	5,8%
<b>TOTAL MERCADO</b>	<b>243.501</b>	<b>246.259</b>	<b>1,1%</b>	

Fuente: Información Técnico Financiera reportada por las Entidades Aseguradoras.

\* Incluye Información de los Seguros Previsionales.

(1) Nota. Mediante Decreto Supremo N° 2920 de 28/09/16, Seguros y Reaseguros Personales Univida S.A. es la Entidad autorizada para administrar y comercializar el Seguro Obligatorio de Accidentes de Tránsito - SOAT.

(2) Nota. Mediante Decreto Supremo N° 4330 de 07/09/20, se establece que la Póliza del Seguro Obligatorio de Accidentes de Tránsito - SOAT con vigencia hasta el 31/12/20, se amplía con carácter excepcional hasta el 30/04/21.

(3) Nota. Mediante Resolución Administrativa APS N° 1298/2020 de 09/12/20, se dispone la intervención para Liquidación Forzosa y Revocatoria de Autorización de Funcionamiento de Seguros Provida S.A.

(4) Nota. Mediante Resolución Administrativa APS N° 380/2021 de 22/04/21, se habilita a Seguros y Reaseguros Personales Univida S.A. para la Administración y Comercialización del Seguro Obligatorio de Accidentes de la Trabajadora y el Trabajador en el Ámbito de la Construcción - SOATC.

(5) Nota. Mediante Resolución Administrativa APS N° 497/2021 de 26/05/21, se autoriza el funcionamiento de Mercantil Santa Cruz Seguros y Reaseguros Generales S.A.

Al mes de mayo de 2021, las Entidades Aseguradoras de Seguros Generales y Fianzas con mayor participación fueron: Alianza Compañía de Seguros y Reaseguros S.A. E.M.A., Bisa Seguros y Reaseguros S.A. y La Boliviana Ciacruz de Seguros y Reaseguros S.A. con el 22,0%, 20,8% y 18,6% respectivamente. Asimismo, este tipo de Entidades registraron una variación que alcanzó a 3,6%, entre mayo 2020 y mayo 2021.

Mientras que las Entidades de Seguros de Personas presentaron un decrecimiento que alcanzó a 1,4% respecto al mismo periodo de la gestión anterior, no obstante lo anterior, destaca la participación de mercado de Nacional Seguros Vida y Salud S.A. (28,5%), Alianza Vida Seguros y Reaseguros S.A. (21,7%) y Seguros y Reaseguros Personales Univida S.A. (17,9%).

En el Mercado de Seguros la Producción a mayo 2021 alcanzó a US\$246,3 millones, que significó una variación de 1,1% respecto a mayo de 2020, donde la participación de las Corredoras de Seguros ha sido importante para la producción de Seguros, que han intermediado producción por un total de US\$125,5 millones, que significan el 51,0% del total de la producción.

### 3.3 MARGEN DE SOLVENCIA Y PATRIMONIO TÉCNICO DE LAS ENTIDADES DE SEGUROS

De acuerdo a lo establecido en la Ley de Seguros N° 1883 y en cumplimiento a las atribuciones de la Autoridad de Fiscalización y Control de Pensiones y Seguros – APS, trimestralmente se realiza la evaluación correspondiente al cumplimiento del Patrimonio Técnico y Margen de Solvencia, para controlar los requerimientos de Solvencia Económica Financiera a las Entidades Aseguradoras.

En este sentido, en el presente Boletín estadístico se describe a continuación la información correspondiente al Primer Trimestre de la gestión 2021:

Tabla N° 16

INDICADORES DE MERCADO: MARGEN DE SOLVENCIA Y PATRIMONIO TÉCNICO EN DÓLARES ESTADOUNIDENSES		
Entidades de Seguros	MAR-21	
	Margen de Solvencia	Patrimonio Técnico
<b>Entidades de Seguros Generales y Fianzas</b>		
La Boliviana Ciacruz de Seguros y Reaseguros S.A.	10.884.632	21.604.303
Seguros y Reaseguros Credinform International S.A.	6.938.783	18.709.110
Seguros Illimani S.A.	1.062.668	1.767.845
Alianza Compañía de Seguros y Reaseguros S.A. EMA	12.744.789	39.421.308
Bisa Seguros y Reaseguros S.A.	8.535.049	16.605.664
Compañía de Seguros y Reaseguros Fortaleza S.A.	4.399.857	6.734.008
Nacional Seguros Patrimoniales y Fianzas S.A.	4.883.351	7.445.820
Unibienes Seguros y Reaseguros Patrimoniales S.A.	1.891.231	5.431.090
Crediseguro S.A. Seguros Generales	1.062.668	1.630.466
<b>Entidades de Seguros de Personas</b>		
BUPA Insurance (Bolivia) S.A.	1.324.617	4.976.864
La Vitalicia Seguros y Reaseguros de Vida S.A.	16.067.702	80.197.986
La Boliviana Ciacruz Seguros Personales S.A.	5.828.606	8.960.833
Nacional Seguros Vida y Salud S.A.	14.069.013	18.432.320
Alianza Vida Seguros y Reaseguros S.A.	8.330.035	16.316.518
Crediseguro S.A. Seguros Personales	1.808.707	4.844.636
Seguros y Reaseguros Personales Univida S.A.	5.933.037	8.817.879
Compañía de Seguros de Vida Fortaleza S.A.	1.062.668	1.801.465
Santa Cruz Vida y Salud Seguros y Reaseguros Personales S.A.	2.053.540	8.474.943

Fuente: Información técnico financiera reportada por las Entidades Aseguradoras.

Nota. Mediante Resolución Administrativa APS N° 1298/2020 de 09/12/20, se dispone la intervención para Liquidación Forzosa y Revocatoria de Autorización de Funcionamiento de Seguros Provida S.A.

Nota. Mediante Resolución Administrativa APS N° 497/2021 de 26/05/21, se autoriza el funcionamiento de Mercantil Santa Cruz Seguros y Reaseguros Generales S.A.

### 3.4 CALIFICACIONES DE RIESGO PARA ENTIDADES DE SEGUROS

A continuación, se detallan en el cuadro que sigue las Calificaciones de Riesgo de las Entidades Aseguradoras a marzo 2021:

Tabla N° 17

INDICADORES DE MERCADO: CALIFICACIONES DE RIESGO PARA ENTIDADES DE SEGUROS					
Entidades de Seguros	Calificadora	Capacidad de Pago de Siniestros		Fecha de Calificación	Tendencia
		Nomenclatura	Nomenclatura		
		ASFI	Calificadora		
La Boliviana Ciacruz de Seguros y Reaseguros S.A.	Moody's Local PE Clasificadora de Riesgo S.A.	AAA	AAA.bo	31/03/2021	Ninguno
	Pacific Credit Rating - PCR	AAA	BAAA	26/03/2021	Estable
Seguros y Reaseguros Credinform International S.A.	AESA RATINGS	AA3	AA-	31/03/2021	Estable
	Pacific Credit Rating - PCR	AA3	BAA-	26/03/2021	Estable
Seguros Illimani S.A.	AESA RATINGS	B3	B-	31/03/2021	Negativa
	Moody's Local PE Clasificadora de Riesgo S.A.	C	CC.bo	31/03/2021	Ninguno
Alianza Compañía de Seguros y Reaseguros S.A. E.M.A.	AESA RATINGS	AA1	AA+	31/03/2021	Estable
	Moody's Local PE Clasificadora de Riesgo S.A.	AA2	AA.bo	31/03/2021	Ninguno
Bisa Seguros y Reaseguros S.A.	Pacific Credit Rating - PCR	AAA	BAAA	26/03/2021	Estable
	Moody's Local PE Clasificadora de Riesgo S.A.	AAA	AAA.bo	31/03/2021	Ninguno
Compañía de Seguros y Reaseguros Fortaleza S.A.	AESA RATINGS	A2	A	31/03/2021	Negativa
	Pacific Credit Rating - PCR	A3	BA-	26/03/2021	Negativa
Nacional Seguros Patrimoniales y Fianzas S.A.	AESA RATINGS	A1	A+	31/03/2021	Estable
	Moody's Local PE Clasificadora de Riesgo S.A.	A1	A+.bo	31/03/2021	Ninguno
Unibienes Seguros y Reaseguros Patrimoniales S.A.	Pacific Credit Rating - PCR	A1	BA+	26/03/2021	Estable
Crediseguro S.A. Seguros Generales	AESA RATINGS	AA3	AA-	31/03/2021	Positiva
	Pacific Credit Rating - PCR	A1	BA+	26/03/2021	Estable
	Moody's Local PE Clasificadora de Riesgo S.A.	AA3	AA-.bo	31/03/2021	Ninguno
BUPA Insurance (Bolivia) S.A.	AESA RATINGS	AAA	AAA	31/03/2021	Estable
	Moody's Local PE Clasificadora de Riesgo S.A.	AAA	AAA.bo	31/03/2021	Ninguno
La Vitalicia Seguros y Reaseguros de Vida S.A.	AESA RATINGS	AA2	AA	31/03/2021	Negativa
	Pacific Credit Rating - PCR	AA2	BAA	26/03/2021	Estable
La Boliviana Ciacruz Seguros Personales S.A.	Moody's Local PE Clasificadora de Riesgo S.A.	AA1	AA+.bo	31/03/2021	Ninguno
	Pacific Credit Rating - PCR	AA1	BAA+	26/03/2021	Negativa
Nacional Seguros Vida y Salud S.A.	AESA RATINGS	AA3	AA-	31/03/2021	Estable
	Moody's Local PE Clasificadora de Riesgo S.A.	AA3	AA-.bo	31/03/2021	Ninguno
Alianza Vida Seguros y Reaseguros S.A.	AESA RATINGS	AA2	AA	31/03/2021	Estable
	Moody's Local PE Clasificadora de Riesgo S.A.	AA3	AA-.bo	31/03/2021	Ninguno
Crediseguro S.A. Seguros Personales	AESA RATINGS	AA1	AA+	31/03/2021	Estable
	Pacific Credit Rating - PCR	AA2	BAA	26/03/2021	Estable
	Moody's Local PE Clasificadora de Riesgo S.A.	AA2	AA.bo	31/03/2021	Ninguno
Seguros y Reaseguros Personales Univida S.A.	AESA RATINGS	A1	A+	31/03/2021	Positiva
	Moody's Local PE Clasificadora de Riesgo S.A.	AA3	AA-.bo	31/03/2021	Ninguno
Compañía de Seguros de Vida Fortaleza S.A.	AESA RATINGS	A3	A-	31/03/2021	Estable
	Pacific Credit Rating - PCR	A3	BA-	26/03/2021	Estable
Santa Cruz Vida y Salud Seguros y Reaseguros Personales S.A.	AESA RATINGS	A3	A-	31/03/2021	Positiva
	Pacific Credit Rating - PCR	A1	BA+	26/03/2021	Estable

Fuente: Reportes enviados a ésta Autoridad por las Calificadoras de Riesgo a Marzo de 2021.

Nota. Mediante Resolución Administrativa APS N° 1298/2020 de 09/12/20, se dispone la intervención para Liquidación Forzosa y Revocatoria de Autorización de Funcionamiento de Seguros Provida S.A.

Nota. Mediante Resolución Administrativa APS N° 497/2021 de 26/05/21, se autoriza el funcionamiento de Mercantil Santa Cruz Seguros y Reaseguros Generales S.A.



## 3.5 COMPORTAMIENTO DE LOS SINIESTROS DEL MERCADO DE SEGUROS

Tabla N° 18

COMPORTAMIENTO DE LOS SINIESTROS DEL MERCADO DE SEGUROS POR MODALIDADES A MAYO 2021 EN MILES DE DÓLARES ESTADOUNIDENSES										
MODALIDAD DE SEGURO	Siniestros Directos		Siniestros por Reaseguro Aceptado		Siniestros Totales		Siniestros Reembolsados por Reaseguro Cedido		Siniestros Neto Retenido	
	MAY-20	MAY-21	MAY-20	MAY-21	MAY-20	MAY-21	MAY-20	MAY-21	MAY-20	MAY-21
Seguros Generales	58.544	59.854	2.198	2.235	60.742	62.089	35.889	27.273	24.854	34.816
Seguros de Fianzas	451	3.314	-	-	451	3.314	219	3.232	232	82
Seguros Obligatorios	4.500	4.863	2.162	1.647	6.662	6.510	2.148	1.920	4.513	4.590
Seguros de Personas	26.155	68.553	2.461	5.967	28.616	74.520	14.537	39.819	14.079	34.701
Seguros Previsionales	14.296	10.646	-	-	14.296	10.646	-	-	14.296	10.646

Fuente: Información técnico financiera reportada por las Entidades Aseguradoras.

Al mes de mayo de 2021 los Siniestros Directos del Mercado Asegurador nacional alcanzaron a US\$147,2 millones, presentando la siguiente distribución:

- La Modalidad de Seguros Generales constituyó el 40,7% (US\$59,9 millones).
- La Modalidad de Seguros de Fianzas constituyó el 2,3% (US\$3,3 millones).
- La Modalidad de Seguros Obligatorios constituyó el 3,3% (US\$4,9 millones).
- La Modalidad de Seguros de Personas constituyó el 46,6% (US\$68,6 millones).
- La Modalidad de Seguros Previsionales constituyó el 7,2% (US\$10,6 millones).

## 3.6 SINIESTROS DE ENTIDADES DE SEGUROS

Tabla N° 19/ Gráficos N° 12 y N° 13

SINIESTROS DE ENTIDADES DE SEGUROS A MAYO 2021 EN MILES DE DÓLARES ESTADOUNIDENSES			
ENTIDAD ASEGURADORA	MAY-20	MAY-21	Variación %
<b>ENTIDADES DE SEGUROS GENERALES Y FIANZAS</b>	<b>59.013</b>	<b>63.187</b>	<b>7,1%</b>
La Boliviana Ciacruz de Seguros y Reaseguros S.A.	6.933	7.980	15,1%
Seguros y Reaseguros Credinform Internacional S.A.	9.520	10.095	6,0%
Seguros Illimani S.A.	9	32	241,6%
Alianza Compañía de Seguros y Reaseguros S.A. E.M.A.	13.925	17.397	24,9%
Bisa Seguros y Reaseguros S.A.	10.843	13.117	21,0%
Compañía de Seguros y Reaseguros Fortaleza S.A.	14.664	4.279	-70,8%
Nacional Seguros Patrimoniales y Fianzas S.A.	1.915	7.315	282,0%
Unibienes Seguros y Reaseguros Patrimoniales S.A.	1.042	2.900	178,4%
Crediseguro S.A. Seguros Generales	161	72	-55,4%
Mercantil Santa Cruz Seguros y Reaseguros Generales S.A. <sup>(5)</sup>	-	-	0,0%
<b>ENTIDADES DE SEGUROS DE PERSONAS</b>	<b>44.933</b>	<b>84.043</b>	<b>87,0%</b>
BUPA Insurance (Bolivia) S.A.	2.586	2.536	-1,9%
La Vitalicia Seguros y Reaseguros de Vida S.A.	12.151	16.814	38,4%
La Boliviana Ciacruz Seguros Personales S.A.	2.765	5.292	91,4%
Seguros Provida S.A. <sup>(2)</sup>	3.361	-	-100,0%
Nacional Seguros Vida y Salud S.A.	9.216	19.684	113,6%
Alianza Vida Seguros y Reaseguros S.A.	6.428	23.323	262,8%
Crediseguro S.A. Seguros Personales	895	5.346	497,4%
Seguros y Reaseguros Personales Univida S.A. <sup>(1) (2) (4)</sup>	6.492	6.234	-4,0%
Compañía de Seguros de Vida Fortaleza S.A.	419	1.648	293,6%
Santa Cruz Vida y Salud Seguros y Reaseguros Personales S.A.	619	3.165	411,1%
<b>TOTAL MERCADO</b>	<b>103.946</b>	<b>147.230</b>	<b>41,6%</b>

Fuente: Información Técnico Financiera reportada por las Entidades Aseguradoras.

(1) Nota. Mediante Decreto Supremo N° 2920 de 28/09/16, Seguros y Reaseguros Personales Univida S.A. es la Entidad autorizada para administrar y comercializar el Seguro Obligatorio de Accidentes de Tránsito - SOAT.

(2) Nota. Mediante Decreto Supremo N° 4330 de 07/09/20, se establece que la Póliza del Seguro Obligatorio de Accidentes de Tránsito - SOAT con vigencia hasta el 31/12/20, se amplía con carácter excepcional hasta el 30/04/21.



(3) Nota. Mediante Resolución Administrativa APS N° 1298/2020 de 09/12/20, se dispone la intervención para Liquidación Forzosa y Revocatoria de Autorización de Funcionamiento de Seguros Provida S.A.

(4) Nota. Mediante Resolución Administrativa APS N° 380/2021 de 22/04/21, se habilita a Seguros y Reaseguros Personales Unívica S.A. para la Administración y Comercialización del Seguro Obligatorio de Accidentes de la Trabajadora y el Trabajador en el Ámbito de la Construcción - SOATC.

(5) Nota. Mediante Resolución Administrativa APS N° 497/2021 de 26/05/21, se autoriza el funcionamiento de Mercantil Santa Cruz Seguros y Reaseguros Generales S.A.

Al mes de mayo de 2021, las Entidades Aseguradoras de Seguros Generales y Fianzas registraron un crecimiento de 7,1% respecto al mismo periodo de la gestión anterior, alcanzando a US\$63,2 millones, donde destacan los incrementos presentados por Nacional Seguros Patrimoniales y Fianzas S.A. (282,0%), Seguros Illimani S.A. (241,6%) y Unibienes Seguros y Reaseguros Patrimoniales S.A. (178,4%).

En el caso de las Entidades de Seguros de Personas, los Siniestros Pagados a mayo de 2021 alcanzaron a US\$84,0 millones, lo que representa un crecimiento de 87,0% respecto a mayo de 2020, donde destacan los incrementos de Crediseguro S.A. Seguros Personales, Santa Cruz Vida y Salud Seguros y Reaseguros Personales S.A. y Compañía de Seguros de Vida Fortaleza S.A. que alcanzaron a 497,4%, 411,1% y 293,6% respectivamente.

En el Mercado de Seguros los Siniestros a mayo 2021 alcanzaron a US\$147,2 millones, que significó una variación de 41,6% respecto a mayo de 2020.

### 3.7 INTERMEDIACIÓN DE REASEGUO MENSUAL POR CORREDOR DE REASEGUO

Tabla N° 20

INTERMEDIACIÓN DE REASEGUO MENSUAL POR CORREDOR DE REASEGUO A MAYO 2021 EN MILES DE DÓLARES ESTADOUNIDENSES				
Corredor de Reaseguro	Intermediación de Reaseguro			
	MAY-20	MAY-21	Participación de Mercado	Variación %
AON Re Bolivia S.A. Corredores de Reaseguros	-	-	0,0%	0,0%
Conesa Kieffer & Asociados Corredores de Reaseguros S.A.	3.974	2.743	14,2%	-31,0%
Iberam Re Corredores Internacionales de Reaseguros S.A	1.778	2.118	11,0%	19,1%
Olsa Bolivia Corredores de Reaseguros S.A.	876	1.079	5,6%	23,1%
Universal Brokers RE S.A. Corredores de Reaseguros "UNIBROSA RE S.A."	10.248	11.814	61,3%	15,3%
ACCES RE Corredora de Reaseguros S.A.	747	(476)	-2,5%	-163,8%
Risk Reinsurance Broker S.A "Risk RE S.A."	5.116	2.005	10,4%	-60,8%
KRINGS REINSURANCE BROKERS S.A.	-	-	0,0%	0,0%
<b>Total</b>	<b>22.738</b>	<b>19.282</b>	<b>100,0%</b>	<b>-15,2%</b>

Fuente: Reportes enviados por los Corredores de Reaseguros.

Nota. Mediante Resolución Administrativa APS N° 415-2015 de 16/04/15 se dispone la intervención de AON Re Bolivia S.A Corredores de Reaseguros.

Nota. Mediante Resolución Administrativa APS N° 1293-2020 de 08/12/20, se autoriza el funcionamiento de KRINGS REINSURANCE BROKERS S.A.

Nota. Mediante Resolución Administrativa APS N° 380/2021 de 22/04/21, se habilita a Seguros y Reaseguros Personales Unívica S.A. para la Administración y Comercialización del Seguro Obligatorio de Accidentes de la Trabajadora y el Trabajador en el Ámbito de la Construcción - SOATC.

En el Mercado Asegurador Boliviano, entre mayo 2020 y mayo 2021 se presentó un decrecimiento de 15,2% en la Intermediación de Reaseguro.

Por otra parte, de acuerdo a las cifras reportadas al mes de mayo 2021, Universal Brokers RE S.A. Corredores de Reaseguros "UNIBROSA RE S.A." absorbe el 61,3% de la Intermediación de Reaseguro en el Mercado Asegurador nacional, seguido por el 14,2% de Conesa Kieffer & Asociados Corredores de Reaseguros S.A., 11,0% de Iberam Re Corredores Internacionales de Reaseguros S.A., 10,4% de Risk Reinsurance Broker S.A "Risk RE S.A.", 5,6% de Olsa Bolivia Corredores de Reaseguros S.A. y ACCES RE Corredora de Reaseguros S.A. que realizó más anulaciones que colocaciones durante el periodo de análisis.

## 3.8 BALANCE GENERAL POR TIPO DE ENTIDAD DE SEGUROS

Tabla N° 21

<b>ALANCE GENERAL POR TIPO DE ENTIDAD DE SEGUROS</b> <b>AL 31 DE MAYO 2021</b> <b>EN MILES DE BOLIVIANOS</b> <b>ENTIDADES DE SEGUROS GENERALES Y FIANZAS</b>											
DETALLE	La Boliviana Ciacruz de Seguros y Reaseguros S.A.	Seguros y Reaseguros Credinform International S.A.	Seguros Illimani S.A.	Alianza Compañía de Seguros y Reaseguros S.A. E.M.A.	Bisa Seguros y Reaseguros S.A.	Compañía de Seguros y Reaseguros Fortaleza S.A.	Nacional Seguros Patrimoniales y Fianzas S.A.	Unibienes Seguros y Reaseguros Patrimoniales S.A.	Crediseguro S.A. Seguros Generales	Mercantil Santa Cruz Seguros y Reaseguros Generales S.A. <sup>(1)</sup>	TOTAL
ACTIVO	564.023	463.532	57.674	852.239	401.754	230.473	273.384	149.754	26.888	27.850	3.047.570
PASIVO	332.184	353.718	30.147	547.767	281.296	187.036	217.938	107.420	15.009	123	2.072.637
PATRIMONIO	231.839	109.814	27.527	304.472	120.458	43.438	55.446	42.334	11.880	27.726	974.933
PASIVO Y PATRIMONIO	564.023	463.532	57.674	852.239	401.754	230.473	273.384	149.754	26.888	27.850	3.047.570
CUENTAS DE ORDEN DEUDORAS	260.375.436	129.539.478	212.962.590	487.406.930	455.051.551	215.316.067	299.179.216	41.658.999	27.152.720	55.680	2.128.698.668
CUENTAS DE ORDEN ACREEDORAS	260.375.436	129.539.478	212.962.590	487.406.930	455.051.551	215.316.067	299.179.216	41.658.999	27.152.720	55.680	2.128.698.668

Fuente: Estados Financieros remitidos por las Entidades Aseguradoras al 31 de mayo de 2021.

(1) Nota. Mediante Resolución Administrativa APS N° 497/2021 de 26/05/2021, se autoriza el funcionamiento de Mercantil Santa Cruz Seguros y Reaseguros Generales S.A.

Tabla N° 22

ENTIDADES DE SEGUROS DE PERSONAS										
DETALLE	BUPA Insurance (Bolivia) S.A.	La Vitalicia Seguros y Reaseguros de Vida S.A.	La Boliviana Ciacruz Seguros Personales S.A.	Nacional Seguros Vida y Salud S.A.	Alianza Vida Seguros y Reaseguros S.A.	Crediseguro S.A Seguros Personales	Seguros y Reaseguros Personales Univida S.A.	Compañía de Seguros de Vida Fortaleza S.A.	Santa Cruz Vida y Salud Seguros y Reaseguros Personales S.A.	TOTAL
ACTIVO	68.683	2.847.974	321.088	725.674	328.299	84.173	402.290	30.547	133.328	4.942.057
PASIVO	20.838	2.235.542	239.233	599.882	208.343	45.348	312.743	19.536	24.654	3.706.118
PATRIMONIO	47.845	612.433	81.855	125.792	119.956	38.826	89.547	11.011	108.675	1.235.939
PASIVO Y PATRIMONIO	68.683	2.847.974	321.088	725.674	328.299	84.173	402.290	30.547	133.328	4.942.057
CUENTAS DE ORDEN DEUDORAS	63.990.178	26.171.046	60.930.225	154.337.954	283.062.708	20.592.738	213.079.620	1.385.133	20.331.320	843.880.921
CUENTAS DE ORDEN ACREEDORAS	63.990.178	26.171.046	60.930.225	154.337.954	283.062.708	20.592.738	213.079.620	1.385.133	20.331.320	843.880.921

Fuente: Estados Financieros remitidos por las Entidades Aseguradoras al 31 de mayo de 2021.

Nota. Mediante Resolución Administrativa APS N° 1298/2020 de 09/12/20, se dispone la intervención para Liquidación Forzosa y Revocatoria de Autorización de Funcionamiento de Seguros Provida S.A.

## 3.9. ESTADO DE RESULTADOS POR TIPO DE ENTIDAD DE SEGUROS

Tabla N° 23

ESTADO DE RESULTADOS POR TIPO DE ENTIDAD DE SEGUROS AL 31 DE MAYO 2021 EN MILES DE BOLIVIANOS ENTIDADES DE SEGUROS GENERALES Y FIANZAS											
DETALLE	La Boliviana Cruz de Seguros y Reaseguros S.A.	Seguros y Reaseguros Credinform International S.A.	Seguros Illimani S.A.	Alianza Compañía de Seguros y Reaseguros S.A. E.M.A.	Bisa Seguros y Reaseguros S.A.	Compañía de Seguros y Reaseguros Fortaleza S.A.	Nacional Seguros Patrimoniales y Fianzas S.A.	Unibienes Seguros y Reaseguros Patrimoniales S.A.	Crediseguro S.A. Seguros Generales	Mercantil Santa Cruz Seguros y Reaseguros Generales S.A. (1)	TOTAL
PRODUCCIÓN NETA DE ANULACIÓN	179.513	159.580	2.017	276.658	224.258	51.109	113.471	112.230	6.854	-	1.125.689
PRODUCCIÓN NETA DE REASEGURO	113.923	91.132	1.547	148.560	93.637	35.177	52.286	47.311	6.854	-	590.426
PRIMAS DEVENGADAS	113.951	82.865	1.769	148.522	97.218	40.115	50.267	46.052	6.663	-	587.422
RESULTADO TÉCNICO BRUTO	37.749	9.272	1.546	12.246	(17.082)	1.101	(3.516)	23.346	6.166	-	70.828
RESULTADO TÉCNICO NETO DE REASEGURO	72.072	39.297	1.329	79.133	55.306	7.925	19.079	34.440	5.342	-	313.923
RESULTADO OPERACIONAL	7.182	2.814	(950)	6.976	3.242	(10.436)	(9.200)	9.538	1.712	(109)	10.769
RESULTADO FINANCIERO	6.926	5.271	(197)	11.938	7.601	(10.132)	(7.194)	6.358	1.889	(109)	22.350
RESULTADO DEL PERIODO O GESTIÓN	8.270	6.464	(199)	12.408	8.897	(9.949)	(6.941)	7.139	1.823	(114)	27.798

Fuente: Estados Financieros remitidos por las Entidades Aseguradoras al 31 de mayo de 2021.

(1) Mediante Resolución Administrativa APS N° 497/2021 de 26/05/2021, se autoriza el funcionamiento de Mercantil Santa Cruz Seguros y Reaseguros Generales S.A.

Tabla N° 24

ENTIDADES DE SEGUROS DE PERSONAS										
DETALLE	BUPA Insurance (Bolivia) S.A.	La Vitalicia Seguros y Reaseguros de Vida S.A.	La Boliviana Cruz Seguros Personales S.A.	Nacional Seguros Vida y Salud S.A.	Alianza Vida Seguros y Reaseguros S.A.	Crediseguro S.A Seguros Personales	Seguros y Reaseguros Personales Univida S.A.	Compañía de Seguros de Vida Fortaleza S.A.	Santa Cruz Vida y Salud Seguros y Reaseguros Personales S.A.	TOTAL
PRODUCCIÓN NETA DE ANULACIÓN	26.222	92.402	88.937	251.814	229.242	39.547	161.796	12.482	49.118	951.561
PRODUCCIÓN NETA DE REASEGURO	11.920	78.472	43.334	193.978	132.454	32.384	111.423	9.879	41.819	655.663
PRIMAS DEVENGADAS	14.500	62.346	49.888	183.708	119.561	33.002	108.654	10.806	40.389	622.853
RESULTADO TÉCNICO BRUTO	(8.687)	(59.208)	5.179	26.855	(67.229)	(60)	13.122	(5.763)	17.786	(78.005)
RESULTADO TÉCNICO NETO DE REASEGURO	7.042	(52.574)	19.623	77.316	52.781	19.018	31.070	1.025	32.882	188.183
RESULTADO OPERACIONAL	(1.888)	(72.311)	(15.541)	(13.139)	1.319	5.783	(2.234)	(2.138)	4.781	(95.368)
RESULTADO FINANCIERO	(1.248)	(45.528)	(5.246)	(15.976)	7.097	7.154	1.409	(1.662)	4.558	(49.442)
RESULTADO DEL PERIODO O GESTIÓN	(1.251)	(33.023)	(5.126)	(16.196)	9.511	7.363	1.455	(1.501)	4.515	(34.253)

Fuente: Estados Financieros remitidos por las Entidades Aseguradoras al 31 de mayo de 2021.

Nota. Mediante Resolución Administrativa APS N° 1298/2020 de 09/12/20, se dispone la intervención para Liquidación Forzosa y Revocatoria de Autorización de Funcionamiento de Seguros Provida S.A.

## 3.10 SEGURO OBLIGATORIO DE ACCIDENTES DE TRÁNSITO - SOAT

Conforme lo establecido en el Decreto Supremo N° 2920 de 28/09/16, el Seguro Obligatorio de Accidentes de Tránsito - SOAT será administrado y comercializado por la Entidad Pública de Seguros. Asimismo, mediante Decreto Supremo N° 4330 de 07/09/20, se estableció que la Póliza del Seguro Obligatorio de Accidentes de Tránsito - SOAT con vigencia hasta el 31/12/20, se amplíe con carácter excepcional hasta el 30/04/21.

En este sentido, mediante Resolución Administrativa APS N° 1321/2020 de 11/12/20, se habilitó a la Compañía Seguros y Reaseguros Personales Univida S.A. en su condición de Entidad Pública de Seguros, para que asuma la administración y comercialización del SOAT, gestión 2021; por lo que, a continuación se presenta la información del SOAT correspondiente a la gestión 2021, a partir del mes de mayo:

## 3.11 SOAT: RESUMEN NO MONETARIO

Tabla N° 25

SEGURO OBLIGATORIO DE ACCIDENTES DE TRÁNSITO RESUMEN: NO MONETARIO BOLIVIA: POR TIPO Y USO DE VEHÍCULO A MAYO 2021													
REPORTE	USO VEHICULO	Motocicleta	Automóvil	Jeep	Camioneta	Vagoneta	Minibús	Microbús	Colectivo	Ómnibus/ Flota	Camión	Tracto Camión	Total General
Número de Rosetas	Servicio Particular	97.098	163.392	37.471	124.348	256.627	26.302	912	166	170	31.001	4.504	741.991
	Servicio Público	36.097	61.111	498	6.411	119.856	97.500	15.739	1.836	2.694	46.879	19.547	408.168
Total Número de Rosetas		133.195	224.503	37.969	130.759	376.483	123.802	16.651	2.002	2.864	77.880	24.051	1.150.159
Número de Accidentados	Servicio Particular	256	77	24	69	122	15	-	5	-	25	3	596
	Servicio Público	269	63	-	4	181	216	67	28	99	42	13	982
Total Número de Accidentados		525	140	24	73	303	231	67	33	99	67	16	1.578
Número de Ocupantes	Servicio Particular	233	44	17	49	72	10	-	5	-	14	3	447
	Servicio Público	249	36	-	2	115	159	49	26	97	24	9	766
Total Número de Ocupantes		482	80	17	51	187	169	49	31	97	38	12	1.213
Número de Peatones	Servicio Particular	23	33	7	20	50	5	-	-	-	11	-	149
	Servicio Público	20	27	-	2	66	57	18	2	2	18	4	216
Total Número de Peatones		43	60	7	22	116	62	18	2	2	29	4	365
Número de Siniestros	Servicio Particular	230	70	18	50	101	11	-	1	-	19	3	503
	Servicio Público	229	54	-	4	146	141	54	4	23	38	13	706
Total Número de Siniestros		459	124	18	54	247	152	54	5	23	57	16	1.209

Fuente: Reportes Mensuales SOAT enviados por la Entidad Aseguradora habilitada.

Nota. El Fondo de Indemnizaciones SOAT - FISO, cuya misión es cubrir los siniestros producidos por los vehículos no identificados, reportó 44 casos a nivel nacional.

## 3.12 SOAT: RESUMEN MONETARIO

Tabla N° 26

SEGURO OBLIGATORIO DE ACCIDENTES DE TRÁNSITO RESUMEN: MONETARIO BOLIVIA: POR TIPO Y USO DE VEHÍCULO A MAYO 2021 EN DÓLARES ESTADOUNIDENSES													
REPORTE	USO VEHICULO	Motocicleta	Automóvil	Jeep	Camioneta	Vagoneta	Minibús	Microbús	Colectivo	Ómnibus / Flota	Camión	Tracto Camión	Total general
Primas Netas	Servicio Particular	1.614.546	1.030.849	291.253	1.245.308	1.614.639	369.737	29.744	6.897	32.374	748.219	96.416	7.079.981
	Servicio Público	491.077	531.372	2.451	90.582	1.066.148	1.584.536	413.372	48.832	695.558	637.978	260.868	5.822.774
Total Primas Netas		2.105.622	1.562.221	293.704	1.335.890	2.680.787	1.954.273	443.117	55.729	727.931	1.386.197	357.284	12.902.755
Gastos Médicos	Servicio Particular	117.787	43.677	9.341	46.311	65.740	5.845	-	3.630	-	13.807	3.542	309.679
	Servicio Público	154.490	30.326	-	2.556	83.328	128.070	29.743	12.957	56.834	33.313	14.453	546.070
Total Gastos Médicos		272.277	74.003	9.341	48.867	149.068	133.915	29.743	16.587	56.834	47.120	17.994	855.749
Gastos Fallecimiento	Servicio Particular	9.621	8.338	3.207	6.414	12.026	2.672	-	-	-	534	-	42.813
	Servicio Público	4.810	-	-	-	25.430	29.069	15.928	-	44.542	14.521	5.956	140.256
Total Gastos Fallecimiento		14.431	8.338	3.207	6.414	37.456	31.742	15.928	-	44.542	15.055	5.956	183.069
Gastos Incapacidad Total Permanente	Servicio Particular	-	-	-	-	-	-	-	-	-	-	-	-
	Servicio Público	-	-	-	-	-	-	-	-	-	-	-	-
Total Gastos Incapacidad Total Permanente		-	-	-	-	-	-	-	-	-	-	-	-
Siniestros Pagados	Servicio Particular	127.408	52.015	12.548	52.725	77.766	8.517	-	3.630	-	14.342	3.542	352.492
	Servicio Público	159.300	30.326	-	2.556	108.758	157.139	45.671	12.957	101.376	47.834	20.408	686.326
Total Siniestros Pagados		286.708	82.341	12.548	55.281	186.524	165.656	45.671	16.587	101.376	62.175	23.950	1.038.818

Fuente: Reportes Mensuales SOAT enviados por las Entidades Aseguradoras.

Siniestros Pagados no incluyen Siniestros Reclamados por Liquidar, ni FISO.

Nota. El Fondo de Indemnizaciones SOAT - FISO, cuya misión es cubrir los siniestros producidos por los vehículos no identificados, erogó un total de US\$750.

### 3.13 SEGURO OBLIGATORIO DE ACCIDENTES DE LA TRABAJADORA Y EL TRABAJADOR EN EL ÁMBITO DE LA CONSTRUCCIÓN - SOATC

El Seguro Obligatorio de Accidentes de la Trabajadora y el Trabajador en el Ámbito de la Construcción - SOATC, fue creado mediante Ley N° 1155 de 12/03/19 y reglamentado a través del Decreto Supremo N° 4058 de fecha 15/10/19.

En este sentido, la Autoridad de Fiscalización y Control de Pensiones y Seguros - APS, emitió la Resolución Administrativa APS N° 380/2021 de 22/04/21, que habilita a Seguros y Reaseguros Personales Unificada S.A. para la Administración y Comercialización del Seguro Obligatorio de Accidentes de la Trabajadora y el Trabajador en el Ámbito de la Construcción - SOATC.

A continuación, se presenta la información del SOATC correspondiente a la gestión 2021, a partir del mes de mayo:

#### 3.14 SOATC: RESUMEN NO MONETARIO

SEGURO OBLIGATORIO DE ACCIDENTES DE LA TRABAJADORA Y EL TRABAJADOR EN EL ÁMBITO DE LA CONSTRUCCIÓN - SOATC RESUMEN: NO MONETARIO A MAYO 2021		
REPORTE	GÉNERO	TOTAL GENERAL
Número de Pólizas	Trabajadora	38
	Trabajador	537
<b>Total Número de Pólizas</b>		<b>575</b>
Número de Pólizas Siniestradas	Trabajadora	-
	Trabajador	-
<b>Total Número de Pólizas Siniestradas</b>		<b>-</b>

Fuente: Reportes Mensuales SOATC enviados por la Entidad Pública de Seguros.

#### 3.15 SOATC: RESUMEN MONETARIO

SEGURO OBLIGATORIO DE ACCIDENTES DE LA TRABAJADORA Y EL TRABAJADOR EN EL ÁMBITO DE LA CONSTRUCCIÓN - SOATC RESUMEN: MONETARIO A MAYO 2021 EN DÓLARES ESTADOUNIDENSES		
REPORTE	GÉNERO	TOTAL GENERAL
Primas Netas	Trabajadora	572
	Trabajador	8.084
<b>Total Primas Netas</b>		<b>8.656</b>
Siniestros por Gastos Médicos	Trabajadora	-
	Trabajador	-
<b>Total Siniestros por Gastos Médicos</b>		<b>-</b>
Siniestros por Muerte	Trabajadora	-
	Trabajador	-
<b>Total Siniestros por Muerte</b>		<b>-</b>
Siniestros por Incapacidad Total Permanente	Trabajadora	-
	Trabajador	-
<b>Total Siniestros por Incapacidad Total Permanente</b>		<b>-</b>
Siniestros Pagados	Trabajadora	-
	Trabajador	-
<b>Total Siniestros Pagados</b>		<b>-</b>

Fuente: Reportes Mensuales SOATC enviados por la Entidad Pública de Seguros.



# ASEGURADOS Dependientes

## Sistema Integral de Pensiones

Los Asegurados Dependientes son las personas que trabajan en una empresa o institución pública o privada y son incorporados al Sistema Integral de Pensiones (SIP). Todos deben concretar su registro en una AFP o Gestora.

El Empleador es una persona natural o jurídica, pública o privada, nacional o extranjera que está registrada en una AFP y que contrata a una o más personas bajo relación de dependencia laboral.

### Beneficios

- Todo trabajador dependiente que cuente al menos con 120 aportes a la Seguridad Social de Largo PLazo y que tenga mínimo 58 años de edad, podrá acceder a una Pensión Solidaria de Vejez.
- Las Aseguradas mujeres podrán acceder a una Pensión de Vejez o a una Pensión Solidaria de Vejez, reduciendo la edad de jubilación en un año por cada hijo nacido vivo, hasta 3 años como máximo,
- Las mujeres de 58 años o más, podrán incrementar 12 aportes por cada hijo nacido vivo, alcanzando un máximo de 36 aportes.
- Para acceder a las Pensiones de Invalidez o Pensiones por Muerte o Riesgo Laboral, los Asegurados Dependientes deberán cumplir los requisitos establecidos en la normativa vigente.

