



AUTORIDAD DE FISCALIZACIÓN Y CONTROL DE PENSIONES Y SEGUROS
ESTADO PLURINACIONAL DE BOLIVIA

Boletín Informativo **Estadístico**

Marzo 2021

Año 6 • N° 76



El Boletín Estadístico de la Autoridad de Fiscalización y Control de Pensiones y Seguros – APS, es una publicación mensual que presenta los datos más relevantes del Sistema Integral de Pensiones - SIP, en lo que refiere a los regímenes Contributivo, Semi Contributivo y No Contributivo, además de las inversiones de los fondos del SIP. Asimismo, presenta datos del Mercado de Seguros, en lo que respecta a la producción y los siniestros reportados por las Entidades Aseguradoras. Finalmente, expone el índice de penetración y otros indicadores monetarios y no monetarios del Seguro Obligatorio de Accidentes de Tránsito – SOAT.

El Boletín Estadístico es una publicación realizada por el Área de Atención al Ciudadano y Comunicación Institucional de la APS, en coordinación con las direcciones de Prestaciones, de Seguros y la Dirección de Inversiones.

Si requiere citar alguna información publicada en este Boletín, favor hacer referencia al mismo, notando el mes, año y número correlativo del mismo.

Es un producto de la APS, para mayor información sobre el Boletín Estadístico, comuníquese con el correo electrónico contactenos@aps.gob.bo. Una versión electrónica se encuentra en la página web: www.aps.gob.bo

1

SEGURIDAD SOCIAL
DE LARGO PLAZO1.1. ASEGURADOS A LA SEGURIDAD SOCIAL
DISGREGADOS POR DEPARTAMENTO

Tabla N° 1

ASEGURADOS AL SISTEMA INTEGRAL DE PENSIONES - SIP DISGREGADOS POR DEPARTAMENTO MARZO DE 2021							
DEPARTAMENTO	MARZO-2020			MARZO-2021			% VARIACIÓN DISTRIBUCIÓN DEPARTAMENTAL
	FUTURO DE BOLIVIA S.A. AFP	BBVA PREVISIÓN AFP S.A.	TOTAL	FUTURO DE BOLIVIA S.A. AFP	BBVA PREVISIÓN AFP S.A.	TOTAL	
Beni	65.122	10.204	75.326	66.982	11.230	78.212	3,19%
Chuquisaca	7.376	97.860	105.236	8.088	100.443	108.531	4,43%
Cochabamba	214.379	148.872	363.251	219.217	153.241	372.458	15,20%
La Paz	403.560	339.825	743.385	410.663	346.966	757.629	30,91%
Oruro	92.274	11.993	104.267	94.833	13.034	107.867	4,40%
Pando	14.598	7.386	21.984	15.232	7.757	22.989	0,94%
Potosí	7.880	108.299	116.179	8.321	111.735	120.056	4,90%
Santa Cruz	298.395	458.937	757.332	305.754	471.090	776.844	31,70%
Tarija	7.935	94.722	102.657	8.574	97.703	106.277	4,34%
Total	1.111.519	1.278.098	2.389.617	1.137.664	1.313.199	2.450.863	100%

Fuente: Información extraída de la Base de Datos de Asegurados actualizada por ambas AFP.

Nota: No contiene Asegurados Militares.

En relación a la distribución departamental de Asegurados a marzo de 2021, se tiene:

Santa Cruz con el 31,70%, La Paz con el 30,91%, Cochabamba con el 15,20%, el restante 22,19% en los demás departamentos.

Los Asegurados Dependientes representaron el 89,97%, los Independientes el 10,03% del total.

En el mes de marzo de la gestión 2021 los Asegurados al SIP se incrementaron en un 0,26% respecto a febrero de 2021

El número de Asegurados al Sistema Integral de Pensiones- SIP de marzo 2020 a marzo 2021 tuvieron un incremento del 2,56%.

1.2. RECAUDACIÓN EN LA SEGURIDAD SOCIAL DE LARGO PLAZO POR DEPARTAMENTO

Tabla N° 2

En el mes de marzo de 2021, se recaudó un total de Bs965.492.714. De esta cifra, los tres (3) departamentos con las mayores recaudaciones fueron:

La Paz con el 59,06% (Bs570,25 millones), Santa Cruz con el 25,68% (Bs247,94 millones) y Cochabamba con el 6,06% (Bs58,49 millones).

La recaudación acumulada, desde el inicio del Seguro Social Obligatorio de largo plazo (mayo de 1997) a marzo de 2021, fue de Bs 122.854.667.

RECAUDACIÓN EN EL SISTEMA INTEGRAL DE PENSIONES - SIP POR DEPARTAMENTO, EN BOLIVIANOS MARZO DE 2021						
DEPARTAMENTO	MARZO-2020			MARZO-2021		
	FUTURO DE BOLIVIA S.A. AFP	BBVA PREVISIÓN AFP S.A.	TOTAL	FUTURO DE BOLIVIA S.A. AFP	BBVA PREVISIÓN AFP S.A.	TOTAL
La Paz	261.869.053	281.781.457	543.650.510	274.685.456	295.568.596,26	570.254.052
Cochabamba	28.992.204	24.439.236	53.431.440	31.419.758	27.071.246,77	58.491.005
Santa Cruz	88.151.392	109.617.458	197.768.850	111.129.246	136.806.918,99	247.936.165
Oruro	18.500.586	1.198.774	19.699.360	19.823.877	1.769.388,24	21.593.266
Beni	7.993.528	1.674.370	9.667.898	7.603.462	1.312.155,17	8.915.617
Pando	1.534.858	439.554	1.974.412	2.052.148	791.073,61	2.843.222
Chuquisaca	656.574	13.536.168	14.192.742	847.091	15.999.328,18	16.846.419
Potosí	1.238.833	15.479.402	16.718.235	1.414.555	18.530.159,85	19.944.714
Tarija	884.283	14.866.898	15.751.181	1.164.051	17.504.201,00	18.668.252
Total	409.821.311	463.033.317	872.854.629	450.139.645	515.353.068	965.492.714
% Variación				9,84%	11,30%	10,61%
% Sobre el total	46,95%	53,05%	100,00%	46,62%	53,38%	100,00%
Recaudación Acumulada desde 01-05-1997 al 31-03-2021						122.854.667

Fuente: Información remitida por las AFP.

1.3. MORA EN GESTIÓN DE COBRANZA ADMINISTRATIVA Y EN GESTIÓN DE COBRANZA JUDICIAL

Gráfico N° 1

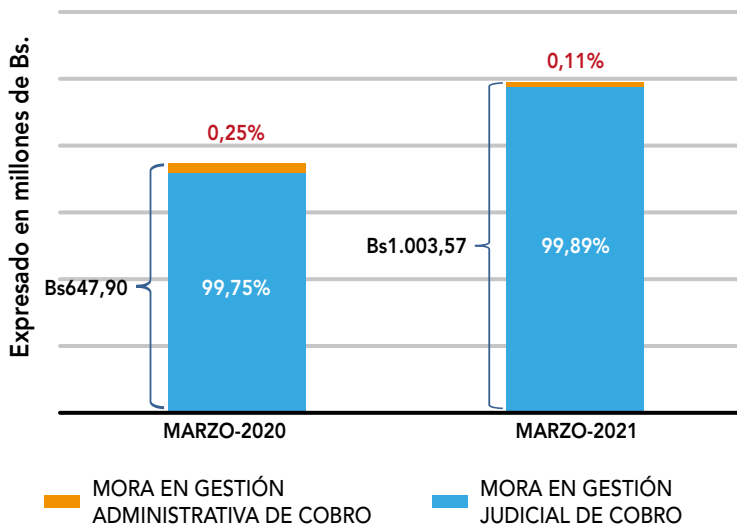

Fuente: Balances Generales emitidos por la AFP.

Gestión Administrativa de Cobro: Comprende todos los actos administrativos orientados a realizar la cobranza de las Contribuciones y los Aportes Nacionales Solidarios en Mora. El plazo máximo para realizar la Gestión Administrativa de Cobro es de ciento veinte (120) días calendario desde que el Empleador se constituyó en Mora.

Gestión Judicial de Cobro: Procede el PES (SSO) y el PCS y/o PP cuando se persiga el cobro de Aportes Nacionales Solidarios, Aportes, Primas y Comisión, el Interés por Mora, el Interés Incremental y Recargos, adeudados a la Seguridad Social de Largo Plazo.

Cabe señalar que los datos reportados reflejan Mora al Fondo de Ahorro Previsional y al Fondo Solidario.

Al mes de Marzo de 2021, la mora total fue de Bs1.003.570.339 conforme a lo siguiente:

- El 0,11% fue mora en Gestión Administrativa de Cobro y el 99,89% fue en Gestión Judicial de Cobro.
- Respecto al mismo periodo del año anterior, la Mora en Gestión Administrativa de Cobro y Gestión Judicial incrementó en un 54,9%.

Cabe señalar que la Mora Total (Judicial y Administrativa) representa un 0,69% de los Fondos del SIP (Ex FCI).

1.4. BALANCE DE LOS FONDOS DEL SIP (EX FCI) POR ADMINISTRADORA DE FONDOS DE PENSIONES

El Patrimonio, a marzo de 2021, fue de Bs146.419,95 millones, de los cuales:

- El 46,79% (Bs68.505,18 millones) fue administrado por Futuro de Bolivia S.A. AFP. y el 53,21% (Bs77.914,77 millones) por BBVA Previsión AFP S.A.
- En relación al mismo periodo de la gestión anterior, el Patrimonio se incrementó en un 10,57%.

La distribución del Patrimonio, a marzo de 2021, fue la siguiente:

- Cuentas Personales Previsionales, el 63,70% (Bs93.269,39 millones).
- Rezagos, el 0,18% (Bs256,31 millones).
- Cuenta de Mensualidades Vitalicias Variables, el 11,97% (Bs17.520,54 millones).
- Cuenta Colectiva de Riesgos Profesionales, el 4,21% (Bs6.158,75 millones).
- Cuenta Colectiva de Siniestralidad, el 3,94% (Bs5.767,40 millones).
- Cuenta del Fondo Solidario, el 15,75% (Bs23.066,36 millones).
- Otras cuentas, el 0,26% (Bs381,20 millones).

Gráfico N° 2

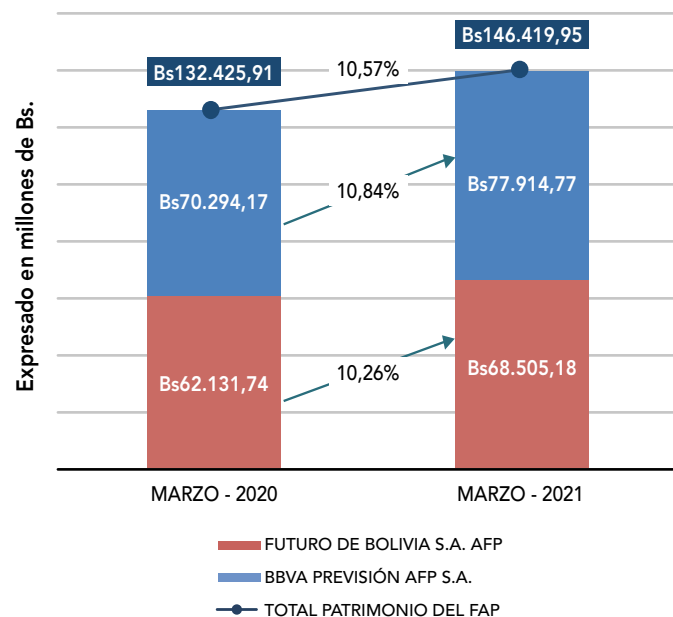

Fuente: Balances Generales del FCI, remitidos por las AFP.

1.5. ASEGURADOS INDEPENDIENTES

Tabla N° 3

ASEGURADOS INDEPENDIENTES COTIZANTES DURANTE EL PERIODO JUNIO DE 2012 - MARZO DE 2021, POR SEXO NO CONTIENE CONSULTORES				
PERIODO	MES	FEMENINO	MASCULINO	TOTAL
2012	Junio a Diciembre	1.725	2.222	3.947
2013	Enero a Diciembre	3.844	4.856	8.700
2014	Enero a Diciembre	5.135	5.785	10.920
2015	Enero a Diciembre	7.320	7.597	14.917
2016	Enero a Diciembre	8.010	7.597	15.607
2017	Enero a Diciembre	7.623	7.424	15.047
2018	Enero a Diciembre	11.142	10.319	21.461
2019	Enero a Diciembre	7.755	7.489	15.244
2020	Enero a Diciembre	10.346	8.155	18.501
2021	Enero	507	450	957
	Febrero	810	682	1.492
	Marzo	3.187	2.748	5.935
TOTAL		67.404	65.324	132.728

Aclaraciones

* Fuentes: De junio de 2012 a marzo 2021, Base de Datos de Asegurados Independientes remitida por ambas AFP.

* La información podría estar sujeta a variación mes a mes debido a múltiples afiliaciones de Asegurados.

1.6. PRESTACIONES EN LA SEGURIDAD SOCIAL DE LARGO PLAZO

Tabla N° 4

PAGOS EN LA SEGURIDAD SOCIAL DE LARGO PLAZO / NÚMERO DE ASEGURADOS CON PENSIÓN EN LA SEGURIDAD SOCIAL DE LARGO PLAZO*, DISGREGADOS POR DEPARTAMENTO				
DEPARTAMENTO	MAR-2020 TOTAL	MAR-2021 TOTAL	CRECIMIENTO NOMINAL	CRECIMIENTO PORCENTUAL
Beni	3.737	4.041	304	8,13%
Chuquisaca	6.481	7.043	562	8,67%
Cochabamba	31.599	33.967	2.368	7,49%
La Paz	60.071	63.919	3.848	6,41%
Oruro	10.623	11.255	632	5,95%
Pando	695	753	58	8,35%
Potosí	8.384	8.886	502	5,99%
Santa Cruz	30.671	33.309	2.638	8,60%
Tarija	6.723	7.365	642	9,55%
TOTAL	158.984	170.538	11.554	7,27%

* No se incluyen Pensiones de Invalidez y/o Muerte.

Se considera casos y montos emitidos por el periodo reportado.

Fuente: Información remitida por las AFP y EA.

Tabla N° 5

NÚMERO DE ASEGURADOS CON PAGOS EN LA SEGURIDAD SOCIAL DE LARGO PLAZO, POR MODALIDAD DE PENSIÓN*		
MODALIDAD DE PENSIÓN Y/O PAGO	MAR-2020 TOTAL	MAR-2021 TOTAL
Pago de Compensación de Cotizaciones Mensual.	12.303	12.450
Jubilación exclusivamente con Compensación de Cotizaciones Mensual	184	178
Jubilación de Mensualidad Vitalicia Variable suscrita con una AFP	17.444	17.169
Pensión Mínima suscrita con una AFP o Entidad Aseguradora (EA)	367	332
Jubilación de Seguro Vitalicio suscrita con una Entidad Aseguradora (EA)	1.843	1.820
Pensión Solidaria de Vejez (Ley N° 065 de Pensiones) suscrita con una AFP	103.326	113.366
Pensión de Vejez (Ley N° 065 de Pensiones) suscrita con una AFP	23.517	25.223
TOTAL	158.984	170.538
% VARIACIÓN		7,27%
Incremento Nominal		11.554

* No se incluyen Pensiones de Invalidez y/o Muerte.

Se considera casos y montos emitidos por el periodo reportado.

Fuente: Información remitida por las AFP y EA.

1.7. FINANCIAMIENTO DE LAS PENSIONES SEGÚN FRACCIÓN DE PENSIÓN

Gráfico N° 3

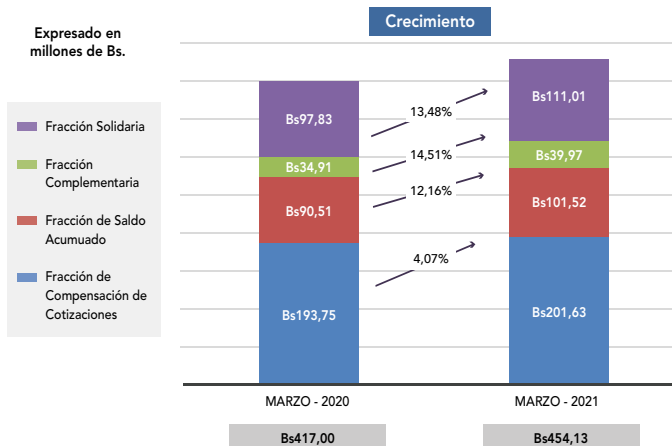

* No se incluyen Pensiones de Invalidez y/o Muerte.

Se considera casos y montos emitidos por el periodo reportado.

Fuente: Información remitida por las AFP y EA.

Fracción de Compensación de Cotizaciones.

Financiada por los Aportes al Sistema de Reparto.

Fracción de Saldo Acumulado.

Financiada con los Aportes al Sistema Integral de Pensiones.

Fracción Complementaria.

Fracción que corresponde al Sector Militar.

Fracción Solidaria.

Financiada por el Fondo Solidario.

1.8. PRESTACIÓN POR INVALIDEZ

Tabla N° 6

ASEGURADOS CON PAGOS DE INVALIDEZ, MARZO DE 2021									
RIESGO	MARZO-2020				MARZO-2021				% DEL TOTAL
	RC	RP	RL	Total	RC	RP	RL	Total	
Mujeres	2.961	425	12	3.398	3.008	450	9	3.467	26,36%
Hombres	3.637	5.734	244	9.615	3.548	5.884	255	9.687	73,64%
TOTAL	6.598	6.159	256	13.013	6.556	6.334	264	13.154	100,00%

Fuente: Información remitida por las AFP y EA.

RC = Riesgo Común, RP = Riesgo Profesional, RL = Riesgo Laboral.

Nota: A partir del periodo de Noviembre de 2012, la información es procesada según Resolución Administrativa 233/2011, que considera el criterio de casos y montos emitidos por el periodo reportado.

A marzo de 2021, se han emitido pagos por pensiones de invalidez a 13.154 Asegurados inválidos, desembolsándose un monto total de Bs.58.12 Millones.

De acuerdo al origen del siniestro:

- Por Riesgo Común (RC) a 6.556 (49,84%) Asegurados inválidos.P16
- Por Riesgo Profesional (RP) a 6.334 (48,15%) Asegurados inválidos.
- Por Riesgo Laboral (RL) a 264 (2,01%) Asegurados inválidos.

1.9. PENSIONES POR MUERTE

A marzo de 2021, se han emitido pagos por 19.638 Pensiones por Muerte derivada de Riesgos de Asegurados fallecidos, desembolsándose un monto total de Bs. 70.88 Millones.

Considerando hombres y mujeres de acuerdo al origen del siniestro se tiene:

- Por Riesgo Común (RC) 15.733 (80,12%) pensiones.
- Por Riesgo Profesional (RP) 3.728 (18,98%) pensiones.
- Por Riesgo Laboral (RL) a 177 (0,9%) pensiones.

Gráfico N° 4

ASEGURADOS FALLECIDOS QUE GENERARON DERECHO A PENSIÓN, POR SEXO Y TIPO DE RIESGO

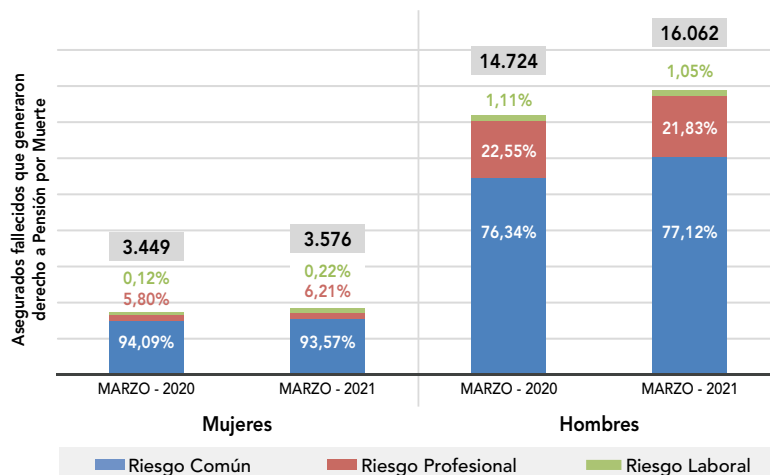

1.10. BENEFICIARIOS Y MONTOS DESEMBOLSADOS DE LA RENTA DIGNIDAD DISGREGADOS POR DEPARTAMENTO

Renta Dignidad: Es el beneficio que se otorga a bolivianas y bolivianos residentes en el territorio nacional a partir de los 60 años de edad, con una prestación anual de Bs1.800 para Rentistas y Bs2.400 para No Rentistas hasta abril/2013 ; en mayo/2013, según Ley N° 378, se incrementa la prestación anual a Bs2.400 para Rentistas y Bs3.000 para No Rentistas; en noviembre/2014 según Ley N° 562 se incrementa la prestación anual a Bs2.600 para Rentistas y Bs3.250 para No Rentistas; y a partir de junio/2017 según Ley N° 953 se incrementa la prestación anual a Bs3.250 para Rentistas y Bs3.900 para No Rentistas; y a partir de junio/2019 según Ley N° 1196 se incrementa la prestación anual a Bs3.900 para Rentistas y Bs4.550 para No Rentistas.

Desde el inicio del pago de la Renta Dignidad (febrero /2008) a marzo/2021:

- Se ha desembolsado un monto total de Bs 36.304.533.000 millones.
- Cobraron en todo el país 1.551.172 bolivianas y bolivianos.
- El 16,72% fueron Rentistas y el 83,28% No Rentistas.
- 731.227 (47,14%) fueron Hombres y 819.945 (52,86%) fueron Mujeres.

En relación al mismo periodo de la gestión anterior (marzo/2020), el monto total pagado por concepto de Renta Dignidad tuvo un crecimiento de un 14,96%, asimismo, se tienen 75.978 nuevos beneficiarios.

Gráfico N° 5

DISTRIBUCIÓN PORCENTUAL DE LOS PAGOS DE LA RENTA DIGNIDAD POR DEPARTAMENTO



Gráfico N° 6



Tabla N° 7

BENEFICIARIOS Y MONTOS DESEMBOLSADOS DE LA RENTA DIGNIDAD DISTRIBUCIÓN DEPARTAMENTAL AL 31 DE MARZO DE 2021						
DEPARTAMENTO	A marzo-2020			A marzo-2021		
	TOTAL	RENTISTAS	NO RENTISTAS	TOTAL	RENTISTAS	NO RENTISTAS
CHUQUISACA	105.112	7.787	97.325	109.526	9.873	99.653
LA PAZ	460.290	86.587	373.703	483.648	97.162	386.486
COCHABAMBA	264.538	45.340	219.198	278.620	49.605	229.015
ORURO	85.829	20.538	65.291	89.826	21.881	67.945
POTOSI	144.142	19.688	124.454	150.558	22.638	127.920
TARIJA	82.560	8.037	74.523	86.638	9.571	77.067
SANTA CRUZ	275.922	36.160	239.762	292.134	42.089	250.045
BENI	50.625	5.105	45.520	53.613	5.613	48.000
PANDO	6.176	841	5.335	6.609	909	5.700
TOTAL	1.475.194	230.083	1.245.111	1.551.172	259.341	1.291.831
	100%	15,60%	84,40%	100,00%	16,72%	83,28%
Hombres	693.889	47,04%		731.227	47,14%	
Mujeres	781.305	52,96%		819.945	52,86%	
Montos Desembolsados	31.580.257.650	4.725.289.510	26.854.968.140	36.304.533.000	5.773.677.110	30.530.855.890

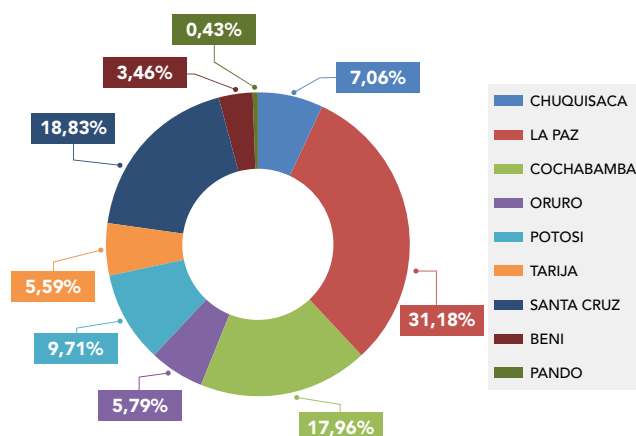
Fuente: APS, en base a la información enviada por la Oficina de la Renta Dignidad.

1.11. DISTRIBUCIÓN DEPARTAMENTAL DE GASTOS FUNERALES DEL FONDO DE LA RENTA UNIVERSAL DE VEJEZ (FRUV)

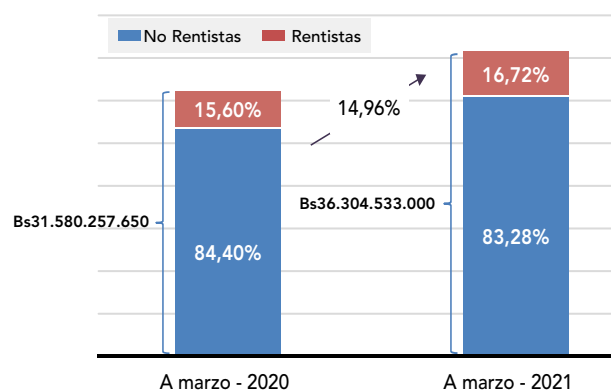
Tabla N° 8

GASTOS FUNERALES DEL FONDO DE LA RENTA UNIVERSAL DE VEJEZ (FRUV) DISTRIBUCIÓN DEPARTAMENTAL AL 31 DE MARZO DE 2021						
DEPARTAMENTO	En marzo-2020			En marzo-2021		
	SOLICITUDES	PAGOS	MONTOS DESEMBOLSADOS	SOLICITUDES	PAGOS	MONTOS DESEMBOLSADOS
CHUQUISACA	104	128	230.400	328	252	453.600
LA PAZ	568	579	1.042.200	1.650	2.089	3.760.200
COCHABAMBA	365	375	675.000	849	707	1.272.600
ORURO	103	94	169.200	362	316	568.800
POTOSI	119	138	248.400	281	262	471.600
TARIJA	119	127	228.600	246	218	392.400
SANTA CRUZ	507	443	797.400	993	1.008	1.814.400
BENI	74	77	138.600	140	159	286.200
PANDO	6	10	18.000	23	16	28.800
TOTAL	1.965	1.971	3.547.800	4.872	5.027	9.048.600
ACUMULADO	309.167	298.525	537.343.200	356.081	341.321	614.377.800

Fuente: APS, en base a la información enviada por la Oficina de la Renta Dignidad.

En el mes de marzo/2021, se recibieron 4.872 solicitudes de Gastos Funerales. Asimismo, en dicho mes se pagaron 5.027 Gastos Funerales, considerando que el plazo máximo para el pago es de 30 días calendario desde la presentación de la solicitud, en caso de cumplir los requisitos establecidos, desembolsándose un monto total de Bs9,04 millones.

Los tres departamentos con mayor cantidad de pagos de Gastos Funerales fueron:

- La Paz con el 41,56%,
- Cochabamba con el 14,06%
- Santa Cruz con el 20,05%

Gráfico N° 7

DISTRIBUCIÓN PORCENTUAL DE LOS PAGOS DE GASTOS FUNERALES POR DEPARTAMENTO

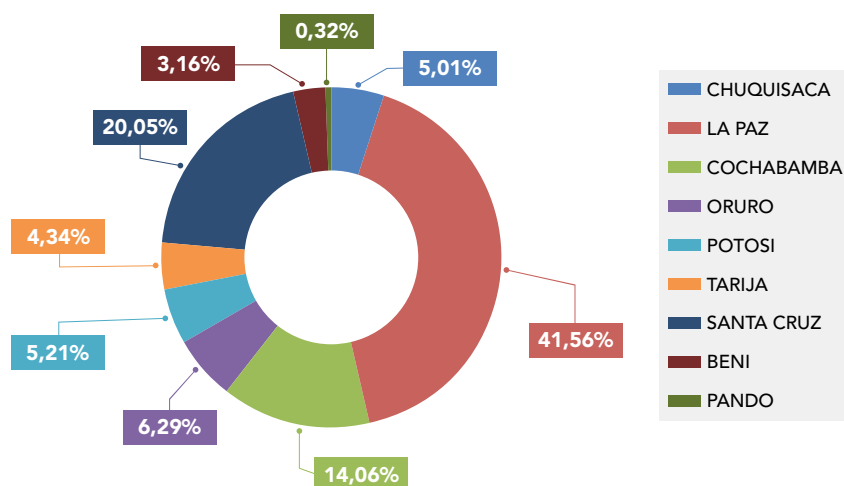

2 INVERSIONES

2. 1. DIVERSIFICACIÓN DE LAS INVERSIONES DE LOS FONDOS DEL SIP (EX FCI) POR TIPO DE INSTRUMENTO Y RECURSOS DE ALTA LIQUIDEZ

Tabla N° 9

DIVERSIFICACIÓN DE LAS INVERSIONES DE LOS FONDOS DEL SIP (EX FCI) POR TIPO DE INSTRUMENTO Y RECURSOS DE ALTA LIQUIDEZ AL 31 DE MARZO DE 2021 EXPRESADO EN BOLIVIANOS (Bs)				
INSTRUMENTOS	Marzo-2020		Marzo-2021	
	Valorado a Precio Mcd.Bs.	Porcentaje del Fondo	Valorado a Precio Mcd. Bs.	Porcentaje del Fondo
Cartera del SIP				
Depósitos a Plazo Fijo	78.241.650.451	58,58%	81.547.016.431	55,29%
Bonos del Tesoro General de la Nación	24.556.902.970	18,39%	30.951.730.636	20,99%
Cuotas de Participación en FIC	12.177.533.656	9,12%	14.085.180.564	9,55%
Bonos a Largo Plazo	6.679.035.522	5,00%	7.234.303.722	4,91%
Cupones TGN	5.919.461.395	4,43%	5.860.687.853	3,97%
Bonos Bancarios Bursátiles	2.948.305.746	2,21%	3.741.790.157	2,54%
Otros	1.325.903.607	0,99%	1.235.798.274	0,84%
Total Cartera del SIP	131.848.793.346	98,72%	144.656.507.637	98,09%
Recursos de Alta Liquidez	1.715.087.601	1,28%	2.819.928.771	1,91%
Valor del SIP	133.563.880.947	100,00%	147.476.436.408	100,00%

Fuente: Informes Diarios de Futuro de Bolivia AFP S.A. y de BBVA Previsión AFP S.A.

Al 31 de Marzo de 2021, el Valor de los Fondos del SIP (ex FCI) a precios de mercado alcanzó Bs.147,48 mil millones. Las inversiones fueron concentradas en Depósitos a Plazo Fijo en un 55.29%, seguido de Bonos del Tesoro General de la Nación que incluyen los Bonos de Deuda Soberana en el Extranjero en un 20,99%. Las Cuotas de Participación en Fondos de Inversión Cerrados alcanzan 9,55%. Los Bonos a Largo Plazo emitidos por empresas privadas representan el 4,91% y los Cupones de Bonos del TGN alcanzaron al 3,97%. El restante 5,29% está conformado por Bonos Bancarios Bursátiles, Bonos de Participación, Bonos Municipales, Valores de titularización, Páges Bursátiles y por los Recursos de Alta Liquidez (1,91%), este último en cumplimiento a la normativa se mantuvo por debajo del 5% del valor de los Fondos del SIP (ex FCI).

El valor de los Fondos del SIP (ex FCI) a precios de mercado al 31 de Marzo de 2021, respecto al mismo mes de la gestión anterior, ha registrado un incremento de 10,42%.

2.2. EVOLUCIÓN DE LA RENTABILIDAD NOMINAL DE LOS FONDOS DEL SIP (EX FCI) AL 31 DE MARZO DE 2021

Gráfico N° 8

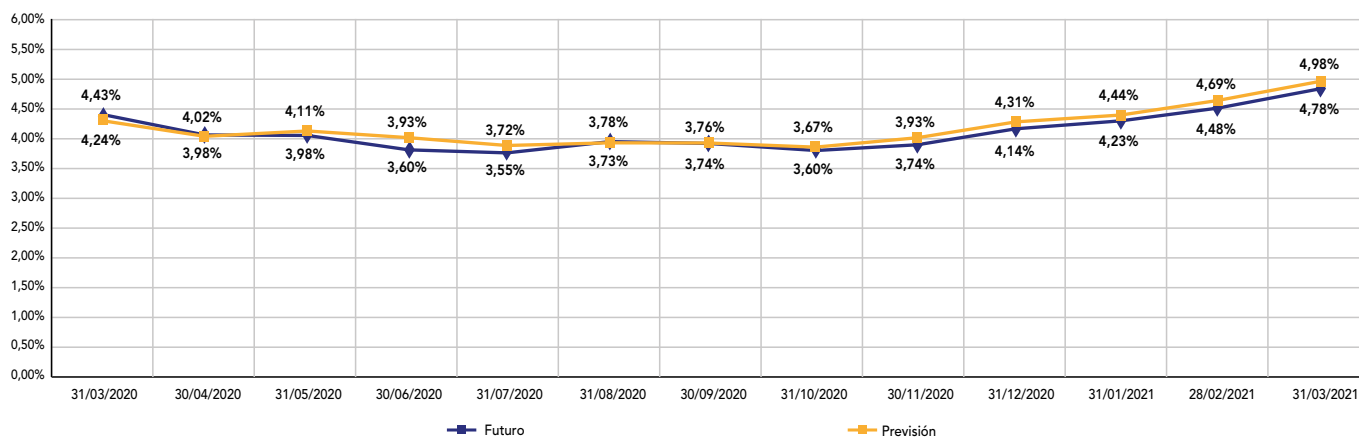

El gráfico muestra el comportamiento mensual de la Rentabilidad Nominal de los Fondos del SIP (ex FCI) administrados por Futuro de Bolivia S.A. AFP y BBVA Previsión AFP S.A. entre el periodo marzo 2020 a marzo 2021. Al respecto, se puede registrar descensos y ascensos de ambas AFP's, cerrando marzo 2021 con una rentabilidad de 4,78% para Futuro de Bolivia AFP S.A. y 4,98% para BBVA Previsión AFP S.A.

2.3. ANÁLISIS DE LA COMPOSICIÓN DE CARTERA DE INVERSIONES DEL FRUV

Tabla N° 10

COMPOSICIÓN DE LA CARTERA DE INVERSIONES 31 DE MARZO DE 2021 Expresado en Bolivianos	
Instrumento Financiero	Monto Bs
Bonos Bancarios Bursátiles	130.075.907
Bonos a Largo Plazo	221.758.111
Bonos Participativos	3.501.870
Depósitos a Plazo Fijo	2.711.494.913
Cuotas de Participación	12.342.130
Valores de Titularización	12.892.084
TOTAL CARTERA EN FIRME	3.092.065.015
Depósitos a Plazo Fijo en Reporto	-
TOTAL CARTERA EN REPORTO	-
TOTAL CARTERA	3.092.065.015

Elaboración: Dirección de Inversiones
Fuente: Informes diarios - Gestora

El Valor de la Cartera de Inversiones del FRUV al 31 de marzo de 2021 asciende a Bs3,092 Millones. Respecto al mes de febrero 2021, el valor del portafolio de Inversiones del FRUV decreció aproximadamente en Bs.188.35 millones equivalente a 5.74%, dicho decremento se debió principalmente la venta en reporto de valores.

Gráfico N° 9

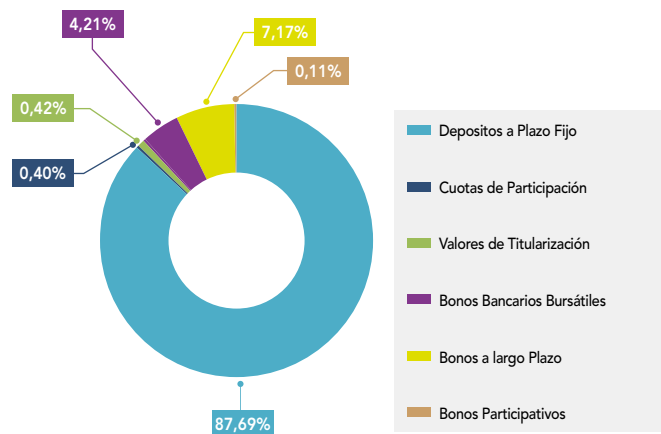

2.4. INVERSIONES SEGUROS – CARTERA A PRECIOS DE MERCADO

Tabla N° 11

Las inversiones admisibles en valores financieros del sector de seguros al mes de marzo de 2021 decrecieron en 1.32% respecto de marzo debido principalmente a un decrecimiento en inversiones en Bonos Bancarios Bursátiles y Cuotas de Fondo de Inversión Cerrado.

Entre los tipos de instrumentos con mayor concentración se encuentran los Depósitos a Plazo Fijo con una participación de 51.23%. Mientras que en el segundo grupo se encuentran los Bonos Soberanos Bolivia con 15.24% y los Bonos Corporativos con 8.96%.

INVERSIONES SEGUROS AL 31 DE MARZO DE 2021 CARTERA VALORADA A PRECIOS DE MERCADO Expresado en Bolivianos				
TIPO DE INSTRUMENTO	FEBRERO 2021		MARZO 2021	
	Valor de Cartera	Participación %	Valor de Cartera	Participación %
Acciones	57.788.783	1,91%	52.911.597	1,78%
Bonos Bancarios Bursátiles	273.222.270	9,05%	252.768.573	8,48%
Bonos a Largo Plazo Bancarios	0	0,00%	0	0,00%
Bonos Corporativos	273.882.921	9,07%	266.903.809	8,96%
Bonos del Tesoro-Letras-BCB	38.626.045	1,28%	33.151.301	1,11%
Cuotas Fondo de Inversión - Cerrados	220.795.080	7,31%	177.817.644	5,97%
Depósitos a Plazo Fijo Entidades Bancarias	1.502.500.225	49,75%	1.526.663.129	51,23%
Pagarés Bursátiles	63.057.901	2,09%	63.094.295	2,12%
Valores de Titularización	92.600.878	3,07%	91.114.235	3,06%
Otros Valores representativos de Deuda-Cupones	34.486.649	1,14%	35.582.706	1,19%
Inversiones en Bonos Soberanos Bolivia en el Extranjero	432.501.658	14,32%	454.141.362	15,24%
Otras Inversiones en el Extranjero	30.738.231	1,02%	26.049.982	0,87%
TOTAL	3.020.200.639	100,00%	2.980.198.631	100,00%

Fuente: Informes Diarios de Valoraciones de Carteras de Inversión de Entidades Aseguradoras.

2.5. INVERSIONES QUE RESPALDAN LOS RECURSOS DE INVERSIÓN REQUERIDOS – SEGUROS DE PERSONAS Y SEGUROS GENERALES

Tabla N° 12

INVERSIONES QUE RESPALDAN LOS RECURSOS DE INVERSIÓN REQUERIDOS - SEGUROS DE PERSONAS 31 DE MARZO - Expresado en Bolivianos										
COMPOSICIÓN DE INVERSIONES ADMISIBLES	BUPA	VITALICIA	LA BOLIVIANA PERSONALES	NACIONAL VIDA	ALIANZA VIDA	CREDISEGURO PERSONALES	UNIVIDA	FORTALEZA VIDA	SCZ VIDA Y SALUD	TOTAL
Bienes Raíces	-	157.860.360	-	105.025.370	7.732.620	8.579.144	-	-	5.337.707	284.535.201
Terrenos para construcción de vivienda	-	239.394.996	-	-	-	-	-	-	-	239.394.996
Disponible	4.802.003	177.017.669	15.774.858	18.080.532	20.876.421	9.800.407	6.390.223	2.132.790	1.975.145	256.850.048
Valores	22.972.059	1.390.579.560	127.969.151	190.439.668	73.795.449	33.563.002	180.980.131	10.110.734	22.624.445	2.053.034.198
Préstamos con Garantía de Pólizas	-	304.100.577	4.595.914	1.854.498	-	-	-	-	-	310.550.989
Primas por cobrar neto de provisiones (50%)	243.602	12.059.881	43.709.323	45.008.419	36.465.562	410.507	24.972.930	666.370	180.697	163.717.291
TOTAL	28.017.664	2.281.013.043	192.049.246	360.408.489	138.870.052	52.353.061	212.343.283	12.909.894	30.117.993	3.308.082.724

Fuente: Informes Diarios de Entidades Aseguradoras.

En la modalidad de Seguros de Personas, el total administrado por las nueve entidades que la componen asciende a un valor de Bs3.308 Millones, de los cuales el 62.06% corresponde a Valores Financieros.

Por otro lado, las entidades que tienen la responsabilidad de administrar la mayor cantidad de recursos de inversión son por orden de importancia, La Vitalicia Seguros y Reaseguros de Vida S.A., Nacional Vida y Seguros Univida, con participaciones de 68.95%, 10.89% y 6.42% respectivamente.

Tabla N° 13

INVERSIONES QUE RESPALDAN LOS RECURSOS DE INVERSIÓN REQUERIDOS - SEGUROS GENERALES 31 DE MARZO - Expresado en Bolivianos										
COMPOSICIÓN DE INVERSIONES ADMISIBLES	LA BOLIVIANA	CREDINFORM	ILLIMANI	ALIANZA	BISA	FORTALEZA	NACIONAL PATRIMONIALES	UNIBIENES	CREDISEGURO GRALES	TOTAL
Bienes Raíces	69.825.507	31.302.353	9.989.954	87.937.530	3.230.107	2.774.493	20.021.732	-	-	225.081.677
Disponible	60.696.297	17.292.266	4.888.668	73.281.275	17.152.634	7.839.796	18.778.390	6.260.015	3.137.528	209.326.869
Valores	173.501.406	180.529.495	25.043.876	233.758.125	130.600.846	84.080.357	63.024.935	24.644.101	11.981.292	927.164.433
Primas por cobrar neto de provisiones (50%)	54.323.319	71.161.092	245.536	27.592.325	40.677.872	20.859.834	15.842.127	17.937.084	-	248.639.188
TOTAL	358.346.528	300.285.207	40.168.034	422.569.256	191.661.458	115.554.480	117.667.183	48.841.200	15.118.820	1.610.212.166

Fuente: Informes Diarios de Entidades Aseguradoras.

La modalidad de Seguros Generales compuesta por nueve entidades, tiene un total de inversiones administrado de Bs1.610Millones, de los cuales el 57.58% se encuentran en Valores Financieros.

Asimismo, las compañías que tienen la responsabilidad de administrar la mayor cantidad de recursos de inversión son por orden de importancia Alianza Seguros y Reaseguros y La Boliviana Ciacruz de Seguros y Reaseguros S.A., con participaciones de 26.24% y 22.25% respectivamente.

Entre las modalidades de Seguros Generales y Seguros de Personas, esta última es la que concentra la mayor proporción de inversiones administradas del mercado de Seguros, en un 67.26% (Bs3.308.082.724) frente a un 32.74% (Bs1.610.212.166) del primero.

3

MERCADO DE SEGUROS

La siguiente información, presenta el análisis resumido del Mercado Asegurador Boliviano al 31 de marzo de 2021.

La información estadística fuente para este resumen se encuentra en el Boletín Estadístico Mensual, que la Dirección de Seguros publica en la Página Web de la APS, la cual puede ser descargada en medio digital desde la siguiente dirección: <https://www.aps.gob.bo/seguros/informacion-estadistica>

3.1. COMPORTAMIENTO DE LA PRODUCCIÓN DEL MERCADO DE SEGUROS

Tabla N° 14

COMPORTAMIENTO DE LA PRODUCCIÓN DEL MERCADO DE SEGUROS POR MODALIDADES A MARZO 2021 EN MILES DE DÓLARES ESTADOUNIDENSES										
MODALIDAD DE SEGURO	Producción Directa Neta Anulaciones		Producción Aceptada en Reaseguro		Producción Total Suscrita		Producción Cedida a Reaseguro		Producción Neta Retenida	
	MAR-20	MAR-21	MAR-20	MAR-21	MAR-20	MAR-21	MAR-20	MAR-21	MAR-20	MAR-21
Seguros Generales	75.696	72.155	3.756	3.258	79.452	75.414	42.932	39.990	36.520	35.424
Seguros de Fianzas	5.020	4.226	248	230	5.267	4.457	3.787	3.218	1.480	1.239
Seguros Obligatorios	21.364	398	31	155	21.395	553	8.553	159	12.841	394
Seguros de Personas	62.093	61.994	2.918	3.793	65.011	65.787	20.395	22.648	44.616	43.139
Seguros Previsionales	7	3	-	-	7	3	-	-	7	3

Fuente: Información técnico financiera reportada por las Entidades Aseguradoras.

A marzo de 2021, el Mercado Asegurador alcanzó una Producción Directa Neta de Anulaciones de \$us138,8 millones, que presenta la siguiente distribución:

- La Modalidad de Seguros Generales constituyó el 52,0% (\$us72,2 millones).
- La Modalidad de Seguros de Fianzas constituyó el 3,0% (\$us4,2 millones).
- La Modalidad de Seguros Obligatorios constituyó el 0,3% (\$us0,4 millones).
- La Modalidad de Seguros de Personas constituyó el 44,7% (\$us62,0 millones).
- La Modalidad de Seguros Previsionales constituyó el 0,002% (correspondientes a acreditaciones conciliadas con las AFP)

3.2 PRODUCCIÓN DE ENTIDADES DE SEGUROS

Tabla N° 15 / Gráficos N° 10 y N° 11

PRODUCCIÓN DE ENTIDADES DE SEGUROS A MARZO 2021 EN MILES DE DÓLARES ESTADOUNIDENSES				
ENTIDAD ASEGURADORA	MAR-20	MAR-21	Variación %	Participación por Tipo de Entidad Aseguradora
ENTIDADES DE SEGUROS GENERALES Y FIANZAS	80.716	76.381	-5,4%	100,0%
La Boliviana Ciacruz de Seguros y Reaseguros S.A.	14.944	15.938	6,7%	20,9%
Seguros y Reaseguros Credinform International S.A.	15.793	13.217	-16,3%	17,3%
Seguros Illimani S.A.	174	188	7,7%	0,2%
Alianza Compañía de Seguros y Reaseguros S.A. E.M.A.	19.428	16.815	-13,4%	22,0%
Bisa Seguros y Reaseguros S.A.	14.206	14.347	1,0%	18,8%
Compañía de Seguros y Reaseguros Fortaleza S.A.	4.626	4.067	-12,1%	5,3%
Nacional Seguros Patrimoniales y Fianzas S.A.	9.567	7.919	-17,2%	10,4%
Unibienes Seguros y Reaseguros Patrimoniales S.A.	1.595	3.301	106,9%	4,3%
Crediseguro S.A. Seguros Generales	383	590	54,2%	0,8%
ENTIDADES DE SEGUROS DE PERSONAS (*)	83.463	62.395	-25,2%	100,0%
BUPA Insurance (Bolivia) S.A.	1.915	2.005	4,7%	3,2%
La Vitalicia Seguros y Reaseguros de Vida S.A.	7.004	7.242	3,4%	11,6%
La Boliviana Ciacruz Seguros Personales S.A.	7.033	5.018	-28,7%	8,0%
Seguros Provida S.A. ⁽³⁾	38	-	-100,0%	0,0%
Nacional Seguros Vida y Salud S.A.	20.391	20.775	1,9%	33,3%
Alianza Vida Seguros y Reaseguros S.A.	13.859	13.983	0,9%	22,4%
Crediseguro S.A. Seguros Personales	3.263	3.111	-4,7%	5,0%
Seguros y Reaseguros Personales Univida S.A. ^{(1) (2)}	25.949	5.303	-79,6%	8,5%
Compañía de Seguros de Vida Fortaleza S.A.	1.124	991	-11,8%	1,6%
Santa Cruz Vida y Salud Seguros y Reaseguros Personales S.A.	2.886	3.967	37,5%	6,4%
TOTAL MERCADO	164.179	138.776	-15,5%	

Fuente: Información Técnico Financiera reportada por las Entidades Aseguradoras.

* Incluye Información de los Seguros Previsionales.

(1) Nota. Mediante Decreto Supremo N° 2920 de 28/09/16, Seguros y Reaseguros Personales Univida S.A. es la Entidad autorizada para administrar y comercializar el Seguro Obligatorio de Accidentes de Tránsito - SOAT.

(2) Nota. Mediante Decreto Supremo N° 4330 de 07/09/20, se establece que la Póliza del Seguro Obligatorio de Accidentes de Tránsito - SOAT con vigencia hasta el 31/12/20, se amplía con carácter excepcional hasta el 30/04/21.

(3) Nota. Mediante Resolución Administrativa APS N° 1298/2020 de 09/12/20, se dispone la intervención para Liquidación Forzosa y Revocatoria de Autorización de Funcionamiento de Seguros Provida S.A.

Al mes de marzo de 2021, las Entidades Aseguradoras de Seguros Generales y Fianzas con mayor participación fueron: Alianza Compañía de Seguros y Reaseguros S.A. E.M.A., La Boliviana Ciacruz de Seguros y Reaseguros S.A. y Bisa Seguros y Reaseguros S.A. con el 22,0%, 20,9% y 18,8% respectivamente. Asimismo, este tipo de Entidades registraron una variación negativa entre marzo 2020 y marzo 2021 que alcanzó a 5,4%.

Mientras que las Entidades de Seguros de Personas presentaron un decrecimiento que alcanzó a 25,2% respecto al mismo periodo de la gestión anterior, debido principalmente a que el Seguro Obligatorio de Accidentes de Tránsito - SOAT correspondiente a la gestión 2020, se amplió excepcionalmente hasta el 30/04/21. No obstante lo anterior, destaca la participación de Nacional Seguros Vida y Salud S.A. (33,3%), Alianza Vida Seguros y Reaseguros S.A. (22,4%) y La Vitalicia Seguros y Reaseguros de Vida S.A. (11,6%).

En el Mercado de Seguros la Producción a marzo 2021 alcanzó a \$us138,8 millones, que significó una variación negativa de 15,5% respecto a marzo de 2020, donde la participación de las Corredoras de Seguros ha sido importante para la producción de Seguros, que han intermediado producción por un total de \$us70,4 millones, que significan el 50,7% del total de la producción.

3.3 MARGEN DE SOLVENCIA Y PATRIMONIO TÉCNICO DE LAS ENTIDADES DE SEGUROS

De acuerdo a lo establecido en la Ley de Seguros N° 1883 y en cumplimiento a las atribuciones de la Autoridad de Fiscalización y Control de Pensiones y Seguros – APS, trimestralmente se realiza la evaluación correspondiente al cumplimiento del Patrimonio Técnico y Margen de Solvencia, para controlar los requerimientos de Solvencia Económica Financiera a las Entidades Aseguradoras.

En este sentido, en el presente Boletín estadístico se describe a continuación la información correspondiente al Primer Trimestre de la gestión 2021:

Tabla N° 16

INDICADORES DE MERCADO: MARGEN DE SOLVENCIA Y PATRIMONIO TÉCNICO EN DÓLARES ESTADOUNIDENSES		
Entidades de Seguros	MAR-21	
	Margen de Solvencia	Patrimonio Técnico
Entidades de Seguros Generales y Fianzas		
La Boliviana Ciacruz de Seguros y Reaseguros S.A.	10.884.632	21.604.303
Seguros y Reaseguros Credinform International S.A.	6.938.783	18.709.110
Seguros Illimani S.A.	1.062.668	1.767.845
Alianza Compañía de Seguros y Reaseguros S.A. EMA	12.744.789	39.421.308
Bisa Seguros y Reaseguros S.A.	8.535.049	16.605.664
Compañía de Seguros y Reaseguros Fortaleza S.A.	4.399.857	6.734.008
Nacional Seguros Patrimoniales y Fianzas S.A.	4.883.351	7.445.820
Unibienes Seguros y Reaseguros Patrimoniales S.A.	1.891.231	5.431.090
Crediseguro S.A. Seguros Generales	1.062.668	1.630.466
Entidades de Seguros de Personas		
BUPA Insurance (Bolivia) S.A.	1.324.617	4.976.864
La Vitalicia Seguros y Reaseguros de Vida S.A.	16.067.702	80.197.986
La Boliviana Ciacruz Seguros Personales S.A.	5.828.606	8.960.833
Nacional Seguros Vida y Salud S.A.	14.069.013	18.432.320
Alianza Vida Seguros y Reaseguros S.A.	8.330.035	16.316.518
Crediseguro S.A. Seguros Personales	1.808.707	4.844.636
Seguros y Reaseguros Personales Univida S.A.	5.933.037	8.817.879
Compañía de Seguros de Vida Fortaleza S.A.	1.062.668	1.801.465
Santa Cruz Vida y Salud Seguros y Reaseguros Personales S.A.	2.053.540	8.474.943

Fuente: Información técnico financiera reportada por las Entidades Aseguradoras.

Nota. Mediante Resolución Administrativa APS N° 1298/2020 de 09/12/20, se dispone la intervención para Liquidación Forzosa y Revocatoria de Autorización de Funcionamiento de Seguros Provida S.A.

3.4 CALIFICACIONES DE RIESGO PARA ENTIDADES DE SEGUROS

A continuación, se detallan en el cuadro que sigue las Calificaciones de Riesgo de las Entidades Aseguradoras a marzo 2021:

Tabla N° 17

INDICADORES DE MERCADO: CALIFICACIONES DE RIESGO PARA ENTIDADES DE SEGUROS					
Entidades de Seguros	Calificadora	Capacidad de Pago de Siniestros		Fecha de Calificación	Tendencia
		Nomenclatura	Nomenclatura		
		ASFI (*)	Calificadora		
La Boliviana Ciacruz de Seguros y Reaseguros S.A.	Moody's Local PE Clasificadora de Riesgo S.A.	AAA	AAA.bo	31/03/2021	Ninguno
	Pacific Credit Rating - PCR	AAA	BAAA	26/03/2021	Estable
Seguros y Reaseguros Credinform International S.A.	AESA RATINGS	AA3	AA-	31/03/2021	Estable
	Pacific Credit Rating - PCR	AA3	BAA-	26/03/2021	Estable
Seguros Illimani S.A.	AESA RATINGS	B3	B-	31/03/2021	Negativa
	Moody's Local PE Clasificadora de Riesgo S.A.	C	CC.bo	31/03/2021	Ninguno
Alianza Compañía de Seguros y Reaseguros S.A. E.M.A.	AESA RATINGS	AA1	AA+	31/03/2021	Estable
	Moody's Local PE Clasificadora de Riesgo S.A.	AA2	AA.bo	31/03/2021	Ninguno
Bisa Seguros y Reaseguros S.A.	Pacific Credit Rating - PCR	AAA	BAAA	26/03/2021	Estable
	Moody's Local PE Clasificadora de Riesgo S.A.	AAA	AAA.bo	31/03/2021	Ninguno
Compañía de Seguros y Reaseguros Fortaleza S.A.	AESA RATINGS	A2	A	31/03/2021	Negativa
	Pacific Credit Rating - PCR	A3	BA-	26/03/2021	Negativa
Nacional Seguros Patrimoniales y Fianzas S.A.	AESA RATINGS	A1	A+	31/03/2021	Estable
	Moody's Local PE Clasificadora de Riesgo S.A.	A1	A+.bo	31/03/2021	Ninguno
Unibienes Seguros y Reaseguros Patrimoniales S.A.	Pacific Credit Rating - PCR	A1	BA+	26/03/2021	Estable
Crediseguro S.A. Seguros Generales	AESA RATINGS	AA3	AA-	31/03/2021	Positiva
	Pacific Credit Rating - PCR	A1	BA+	26/03/2021	Estable
	Moody's Local PE Clasificadora de Riesgo S.A.	AA3	AA-.bo	31/03/2021	Ninguno
BUPA Insurance (Bolivia) S.A.	AESA RATINGS	AAA	AAA	31/03/2021	Estable
	Moody's Local PE Clasificadora de Riesgo S.A.	AAA	AAA.bo	31/03/2021	Ninguno
La Vitalicia Seguros y Reaseguros de Vida S.A.	AESA RATINGS	AA2	AA	31/03/2021	Negativa
	Pacific Credit Rating - PCR	AA2	BAA	26/03/2021	Estable
La Boliviana Ciacruz Seguros Personales S.A.	Moody's Local PE Clasificadora de Riesgo S.A.	AA1	AA+.bo	31/03/2021	Ninguno
	Pacific Credit Rating - PCR	AA1	BAA+	26/03/2021	Negativa
Nacional Seguros Vida y Salud S.A.	AESA RATINGS	AA3	AA-	31/03/2021	Estable
	Moody's Local PE Clasificadora de Riesgo S.A.	AA3	AA-.bo	31/03/2021	Ninguno
Alianza Vida Seguros y Reaseguros S.A.	AESA RATINGS	AA2	AA	31/03/2021	Estable
	Moody's Local PE Clasificadora de Riesgo S.A.	AA3	AA-.bo	31/03/2021	Ninguno
Crediseguro S.A. Seguros Personales	AESA RATINGS	AA1	AA+	31/03/2021	Estable
	Pacific Credit Rating - PCR	AA2	BAA	26/03/2021	Estable
	Moody's Local PE Clasificadora de Riesgo S.A.	AA2	AA.bo	31/03/2021	Ninguno
Seguros y Reaseguros Personales Univida S.A.	AESA RATINGS	A1	A+	31/03/2021	Positiva
	Moody's Local PE Clasificadora de Riesgo S.A.	AA3	AA-.bo	31/03/2021	Ninguno
Compañía de Seguros de Vida Fortaleza S.A.	AESA RATINGS	A3	A-	31/03/2021	Estable
	Pacific Credit Rating - PCR	A3	BA-	26/03/2021	Estable
Santa Cruz Vida y Salud Seguros y Reaseguros Personales S.A.	AESA RATINGS	A3	A-	31/03/2021	Positiva
	Pacific Credit Rating - PCR	A1	BA+	26/03/2021	Estable

Fuente: Reportes enviados a ésta Autoridad por las Calificadoras de Riesgo a Marzo de 2021.

(*) Categorías y niveles de calificación según normativa ASFI, explicados en capítulo de Anexos.

Nota. Mediante Resolución Administrativa APS N° 1298/2020 de 09/12/20, se dispone la intervención para Liquidación Forzosa y Revocatoria de Autorización de Funcionamiento de Seguros Provida S.A.

3.5 COMPORTAMIENTO DE LOS SINIESTROS DEL MERCADO DE SEGUROS

Tabla N° 18

COMPORTAMIENTO DE LOS SINIESTROS DEL MERCADO DE SEGUROS POR MODALIDADES A MARZO 2021 EN MILES DE DÓLARES ESTADOUNIDENSES										
MODALIDAD DE SEGURO	Siniestros Directos		Siniestros por Reaseguro Aceptado		Siniestros Totales		Siniestros Reembolsados por Reaseguro Cedido		Siniestros Neto Retenido	
	MAR-20	MAR-21	MAR-20	MAR-21	MAR-20	MAR-21	MAR-20	MAR-21	MAR-20	MAR-21
Seguros Generales	39.696	35.535	1.750	1.018	41.446	36.553	20.300	15.792	21.145	20.761
Seguros de Fianzas	436	3.164	-	-	436	3.164	209	3.132	227	32
Seguros Obligatorios	3.730	2.829	689	867	4.419	3.696	1.595	1.117	2.824	2.579
Seguros de Personas	21.700	40.350	2.291	5.850	23.991	46.200	11.939	22.968	12.052	23.232
Seguros Previsionales	8.510	6.312	-	-	8.510	6.312	-	-	8.510	6.312

Fuente: Información técnico financiera reportada por las Entidades Aseguradoras.

Al mes de marzo de 2021 los Siniestros Directos del Mercado Asegurador nacional alcanzaron a \$us88,2 millones, presentando la siguiente distribución:

- La Modalidad de Seguros Generales constituyó el 40,3% (\$us35,5 millones).
- La Modalidad de Seguros de Fianzas constituyó el 3,6% (\$us3,2 millones).
- La Modalidad de Seguros Obligatorios constituyó el 3,2% (\$us2,8 millones).
- La Modalidad de Seguros de Personas constituyó el 45,8% (\$us40,3 millones).
- La Modalidad de Seguros Previsionales constituyó el 7,2% (\$us6,3 millones).

3.6 SINIESTROS DE ENTIDADES DE SEGUROS

Tabla N° 19/ Gráficos N° 12 y N° 13

SINIESTROS DE ENTIDADES DE SEGUROS A MARZO 2021 EN MILES DE DÓLARES ESTADOUNIDENSES			
ENTIDAD ASEGURADORA	MAR-20	MAR-21	Variación %
ENTIDADES DE SEGUROS GENERALES Y FIANZAS	40.150	38.714	-3,6%
La Boliviana Ciacruz de Seguros y Reaseguros S.A.	6.502	4.517	-30,5%
Seguros y Reaseguros Credinform Internacional S.A.	7.964	6.047	-24,1%
Seguros Illimani S.A.	7	14	88,6%
Alianza Compañía de Seguros y Reaseguros S.A. E.M.A.	11.338	9.851	-13,1%
Bisa Seguros y Reaseguros S.A.	9.092	8.392	-7,7%
Compañía de Seguros y Reaseguros Fortaleza S.A.	2.794	2.436	-12,8%
Nacional Seguros Patrimoniales y Fianzas S.A.	1.810	6.000	231,5%
Unibienes Seguros y Reaseguros Patrimoniales S.A.	621	1.420	128,7%
Crediseguro S.A. Seguros Generales	21	36	73,8%
ENTIDADES DE SEGUROS DE PERSONAS	33.921	49.476	45,9%
BUPA Insurance (Bolivia) S.A.	2.047	1.448	-29,3%
La Vitalicia Seguros y Reaseguros de Vida S.A.	7.636	11.159	46,1%
La Boliviana Ciacruz Seguros Personales S.A.	2.414	3.624	50,1%
Seguros Provida S.A. (3)	1.985	-	-100,0%
Nacional Seguros Vida y Salud S.A.	7.726	11.743	52,0%
Alianza Vida Seguros y Reaseguros S.A.	4.737	12.893	172,2%
Crediseguro S.A. Seguros Personales	796	2.670	235,5%
Seguros y Reaseguros Personales Univida S.A. (1) (2)	5.630	3.781	-32,8%
Compañía de Seguros de Vida Fortaleza S.A.	354	872	146,7%
Santa Cruz Vida y Salud Seguros y Reaseguros Personales S.A.	597	1.286	115,3%
TOTAL MERCADO	74.072	88.190	19,1%

Fuente: Información Técnico Financiera reportada por las Entidades Aseguradoras.

(1) Nota. Mediante Decreto Supremo N° 2920 de 28/09/16, Seguros y Reaseguros Personales Univida S.A. es la Entidad autorizada para administrar y comercializar el Seguro Obligatorio de Accidentes de Tránsito – SOAT.

(2) Nota. Mediante Decreto Supremo N° 4330 de 07/09/20, se establece que la Póliza del Seguro Obligatorio de Accidentes de Tránsito - SOAT con vigencia hasta el 31/12/20, se amplía con carácter excepcional hasta el 30/04/21.

(3) Nota. Mediante Resolución Administrativa APS N° 1298/2020 de 09/12/20, se dispone la intervención para Liquidación Forzosa y Revocatoria de Autorización de Funcionamiento de Seguros Provida S.A.

Al mes de marzo de 2021, las Entidades Aseguradoras de Seguros Generales y Fianzas registraron un decremento de 3,6% respecto al mismo periodo de la gestión anterior, alcanzando a \$us38,7 millones. No obstante lo anterior, de las nueve Aseguradoras que operan en esta Modalidad, destacan los incrementos presentados por Nacional Seguros Patrimoniales y Fianzas S.A. (231,5%), Unibienes Seguros y Reaseguros Patrimoniales S.A. (128,7%) y Seguros Illimani S.A. (88,6%).

En el caso de las Entidades de Seguros de Personas, los Siniestros a marzo de 2021 alcanzaron a \$us49,5 millones, lo que representa un crecimiento de 45,9% respecto a marzo de 2020, donde destacan los incrementos de Crediseguro S.A. Seguros Personales, Alianza Vida Seguros y Reaseguros S.A. y Compañía de Seguros de Vida Fortaleza S.A. que alcanzaron a 235,5%, 172,2% y 146,7% respectivamente.

En el Mercado de Seguros los Siniestros a marzo 2021 alcanzaron a \$us88,2 millones, que significó una variación de 19,1% respecto a marzo de 2020.

3.7 INTERMEDIACIÓN DE REASEGUO MENSUAL POR CORREDOR DE REASEGUO

Tabla N° 20

INTERMEDIACIÓN DE REASEGUO MENSUAL POR CORREDOR DE REASEGUO A MARZO 2021 EN MILES DE DÓLARES ESTADOUNIDENSES				
Corredor de Reaseguro	Intermediación de Reaseguro			
	MAR-20	MAR-21	Participación de Mercado	Variación %
AON Re Bolivia S.A. Corredores de Reaseguros	-	-	0,0%	0,0%
Conesa Kieffer & Asociados Corredores de Reaseguros S.A.	3.883	1.775	14,7%	-54,3%
Iberam Re Corredores Internacionales de Reaseguros S.A	410	1.795	14,9%	338,2%
Olsa Bolivia Corredores de Reaseguros S.A.	268	628	5,2%	134,1%
Universal Brokers RE S.A. Corredores de Reaseguros "UNIBROSA RE S.A."	6.177	6.619	55,0%	7,2%
ACCES RE Corredora de Reaseguros S.A.	665	(585)	-4,9%	-188,0%
Risk Reinsurance Broker S.A "Risk RE S.A."	4.620	1.805	15,0%	-60,9%
KRINGS REINSURANCE BROKERS S.A.	-	-	0,0%	0,0%
Total	16.022	12.036	100,0%	-24,9%

Fuente: Reportes enviados por los Corredores de Reaseguros.

Nota. Mediante Resolución Administrativa APS N° 415-2015 de 16/04/15 se dispone la intervención de AON Re Bolivia S.A Corredores de Reaseguros.

Nota. Mediante Resolución Administrativa APS N° 1293-2020 de 08/12/20, se autoriza el funcionamiento de KRINGS REINSURANCE BROKERS S.A.

En el Mercado Asegurador Boliviano, entre marzo 2020 y marzo 2021 se presentó un decrecimiento de 24,9% en la Intermediación de Reaseguro.

Por otra parte, de acuerdo a las cifras reportadas al mes de marzo 2021, Universal Brokers RE S.A. Corredores de Reaseguros "UNIBROSA RE S.A." absorbe el 55,0% de la Intermediación de Reaseguro en el Mercado Asegurador nacional, seguido por el 15,0% de Risk Reinsurance Broker S.A "Risk RE S.A.", 14,9% de Iberam Re Corredores Internacionales de Reaseguros S.A., 14,7% de Conesa Kieffer & Asociados Corredores de Reaseguros S.A., 5,2% de Olsa Bolivia Corredores de Reaseguros S.A. y ACCES RE Corredora de Reaseguros S.A. que realizó más anulaciones que colocaciones durante el periodo de análisis.

3.8 BALANCE GENERAL POR TIPO DE ENTIDAD DE SEGUROS

Tabla N° 21

ALANCE GENERAL POR TIPO DE ENTIDAD DE SEGUROS AL 31 DE MARZO 2021 EN MILES DE BOLIVIANOS ENTIDADES DE SEGUROS GENERALES Y FIANZAS										
DETALLE	La Boliviana Ciacruz de Seguros y Reaseguros S.A.	Seguros y Reaseguros Credinform International S.A.	Seguros Ilimani S.A.	Alianza Compañía de Seguros y Reaseguros S.A. E.M.A.	Bisa Seguros y Reaseguros S.A.	Compañía de Seguros y Reaseguros Fortaleza S.A.	Nacional Seguros Patrimoniales y Fianzas S.A.	Unibienes Seguros y Reaseguros Patrimoniales S.A.	Crediseguro S.A. Seguros Generales	TOTAL
ACTIVO	621.160	522.665	58.035	879.776	445.518	320.652	277.251	84.414	27.316	3.236.787
PASIVO	345.309	391.758	30.043	580.688	330.413	274.456	223.602	47.157	16.131	2.239.558
PATRIMONIO	275.850	130.906	27.991	299.088	115.105	46.195	53.650	37.257	11.185	997.228
PASIVO Y PATRIMONIO	621.160	522.665	58.035	879.776	445.518	320.652	277.251	84.414	27.316	3.236.787
CUENTAS DE ORDEN DEUDORAS	272.265.497	135.398.976	212.836.871	471.388.222	447.459.269	220.086.824	215.064.838	41.659.317	26.637.503	2.042.797.318
CUENTAS DE ORDEN ACREEDORAS	272.265.497	135.398.976	212.836.871	471.388.222	447.459.269	220.086.824	215.064.838	41.659.317	26.637.503	2.042.797.318

Fuente: Estados Financieros remitidos por las Entidades Aseguradoras al 31 de marzo de 2021.

Tabla N° 22

ENTIDADES DE SEGUROS DE PERSONAS										
DETALLE	BUPA Insurance (Bolivia) S.A.	La Vitalicia Seguros y Reaseguros de Vida S.A.	La Boliviana Ciacruz Seguros Personales S.A.	Nacional Seguros Vida y Salud S.A.	Alianza Vida Seguros y Reaseguros S.A.	Crediseguro S.A Seguros Personales	Seguros y Reaseguros Personales Univida S.A.	Compañía de Seguros de Vida Fortaleza S.A.	Santa Cruz Vida y Salud Seguros y Reaseguros Personales S.A.	TOTAL
ACTIVO	70.304	2.845.747	292.492	747.739	325.874	84.335	298.132	29.355	84.855	4.778.833
PASIVO	21.301	2.223.420	231.021	621.293	211.047	46.684	223.225	16.997	26.717	3.621.704
PATRIMONIO	49.003	622.327	61.471	126.446	114.827	37.651	74.907	12.358	58.138	1.157.128
PASIVO Y PATRIMONIO	70.304	2.845.747	292.492	747.739	325.874	84.335	298.132	29.355	84.855	4.778.833
CUENTAS DE ORDEN DEUDORAS	69.294.942	27.963.285	45.810.141	150.973.477	173.049.697	21.814.293	148.087.141	1.544.051	19.494.133	658.031.160
CUENTAS DE ORDEN ACREEDORAS	69.294.942	27.963.285	45.810.141	150.973.477	173.049.697	21.814.293	148.087.141	1.544.051	19.494.133	658.031.160

Fuente: Estados Financieros remitidos por las Entidades Aseguradoras al 31 de marzo de 2021.

Nota. Mediante Resolución Administrativa APS N° 1298/2020 de 09/12/20, se dispone la intervención para Liquidación Forzosa y Revocatoria de Autorización de Funcionamiento de Seguros Provida S.A.

3.9. ESTADO DE RESULTADOS POR TIPO DE ENTIDAD DE SEGUROS

Tabla N° 23

ESTADO DE RESULTADOS POR TIPO DE ENTIDAD DE SEGUROS AL 31 DE MARZO 2021 EN MILES DE BOLIVIANOS ENTIDADES DE SEGUROS GENERALES Y FIANZAS										
DETALLE	La Boliviana Ciacruz de Seguros y Reaseguros S.A.	Seguros y Reaseguros Credinform International S.A.	Seguros Illimani S.A.	Alianza Compañía de Seguros y Reaseguros S.A. E.I.M.A.	Bisa Seguros y Reaseguros S.A.	Compañía de Seguros y Reaseguros Fortaleza S.A.	Nacional Seguros Patrimoniales y Fianzas S.A.	Unibienes Seguros y Reaseguros Patrimoniales S.A.	Crediseguro S.A. Seguros Generales	TOTAL
PRODUCCIÓN NETA DE ANULACIÓN	121.008	107.520	1.406	150.043	120.722	34.601	74.403	39.749	4.179	653.631
PRODUCCIÓN NETA DE REASEGURO	74.080	53.391	1.027	89.721	54.368	23.119	32.322	25.022	4.179	357.230
PRIMAS DEVENGADAS	69.239	49.179	1.136	88.875	56.182	24.623	31.205	24.140	4.080	348.660
RESULTADO TÉCNICO BRUTO	20.889	7.008	1.170	13.171	(17.030)	1.572	(14.699)	14.075	3.766	29.922
RESULTADO TÉCNICO NETO DE REASEGURO	40.459	25.464	1.006	49.457	31.167	4.759	9.748	17.150	3.271	182.481
RESULTADO OPERACIONAL	3.711	4.644	(370)	5.766	400	(6.341)	(9.045)	4.263	1.069	4.098
RESULTADO FINANCIERO	2.319	4.878	264	6.730	2.683	(7.070)	(8.657)	2.416	1.169	4.732
RESULTADO DEL PERIODO O GESTIÓN	2.965	5.523	266	7.025	3.544	(7.191)	(8.737)	2.062	1.128	6.584

Fuente: Estados Financieros remitidos por las Entidades Aseguradoras al 31 de marzo de 2021.

Tabla N° 24

ENTIDADES DE SEGUROS DE PERSONAS										
DETALLE	BUPA Insurance (Bolivia) S.A.	La Vitalicia Seguros y Reaseguros de Vida S.A.	La Boliviana Ciacruz Seguros Personales S.A.	Nacional Seguros Vida y Salud S.A.	Alianza Vida Seguros y Reaseguros S.A.	Crediseguro S.A Seguros Personales	Seguros y Reaseguros Personales Univida S.A.	Compañía de Seguros de Vida Fortaleza S.A.	Santa Cruz Vida y Salud Seguros y Reaseguros Personales S.A.	TOTAL
PRODUCCIÓN NETA DE ANULACIÓN	15.129	58.731	56.947	153.488	125.699	22.520	37.502	7.284	28.452	505.752
PRODUCCIÓN NETA DE REASEGURO	6.875	50.351	33.806	112.126	70.745	18.247	27.037	5.770	24.339	349.296
PRIMAS DEVENGADAS	8.847	53.237	35.319	105.847	72.172	19.842	53.505	6.354	24.337	379.462
RESULTADO TÉCNICO BRUTO	(3.936)	(23.965)	9.865	14.074	(36.234)	3.731	(6.447)	(2.126)	14.281	(30.758)
RESULTADO TÉCNICO NETO DE REASEGURO	5.078	(21.335)	11.821	42.941	28.200	12.559	2.159	1.326	20.378	103.126
RESULTADO OPERACIONAL	(475)	(32.582)	(10.531)	(11.208)	2.932	5.077	(15.525)	(547)	4.097	(58.762)
RESULTADO FINANCIERO	(120)	(30.882)	(10.490)	(15.330)	3.206	6.002	(13.215)	(157)	3.983	(57.005)
RESULTADO DEL PERIODO O GESTIÓN	(93)	(23.129)	(10.418)	(15.542)	4.382	6.189	(13.185)	(154)	3.978	(47.972)

Fuente: Estados Financieros remitidos por las Entidades Aseguradoras al 31 de marzo de 2021.

(Nota. Mediante Resolución Administrativa APS N° 1298/2020 de 09/12/20, se dispone la intervención para Liquidación Forzosa y Revocatoria de Autorización de Funcionamiento de Seguros Provida S.A.

3.10 SEGURO OBLIGATORIO DE ACCIDENTES DE TRÁNSITO: COBERTURA A NIVEL DEPARTAMENTAL

Conforme lo establecido en el Decreto Supremo N° 2920 de 28 de septiembre de 2016, el Seguro Obligatorio de Accidentes de Tránsito - SOAT será administrado y comercializado por la Entidad Pública de Seguros, por lo cual, mediante Resolución Administrativa APS N° 1813/2019 de 28 de octubre de 2019, se habilitó a la Compañía Seguros y Reaseguros Personales Univida S.A. en su condición de Entidad Pública de Seguros, para que asuma la administración y comercialización del SOAT, gestión 2020.

Asimismo, mediante Decreto Supremo N° 4330 de 07 de septiembre de 2020, se establece que la Póliza del Seguro Obligatorio de Accidentes de Tránsito - SOAT con vigencia hasta el 31 de diciembre de 2020, se amplíe con carácter excepcional hasta el 30 de abril de 2021.

En este sentido, a continuación se presenta la información estadística al mes de marzo 2021, de acuerdo a lo descrito anteriormente:

3.11 SOAT: RESUMEN NO MONETARIO

Tabla N° 25

SEGURO OBLIGATORIO DE ACCIDENTES DE TRÁNSITO RESUMEN: NO MONETARIO BOLIVIA: POR TIPO Y USO DE VEHÍCULO A MARZO 2021													
REPORTE	USO VEHICULO	Motocicleta	Automóvil	Jeep	Camioneta	Vagoneta	Minibús	Microbús	Colectivo	Ómnibus/ Flota	Camión	Tracto Camión	Total General
N° de Accidentados	Servicio Particular	722	235	52	189	262	55	1	-	-	48	10	1.574
	Servicio Público	768	187	2	19	364	577	254	67	104	108	40	2.490
Total N° de Accidentados		1.490	422	54	208	626	632	255	67	104	156	50	4.064
N° de Rosetas	Servicio Particular	13.908	3.490	188	2.034	3.722	260	3	-	1	329	77	24.012
	Servicio Público	4.455	589	3	316	1.156	1.109	100	17	19	820	696	9.280
Total N° de Rosetas		18.363	4.079	191	2.350	4.878	1.369	103	17	20	1.149	773	33.292
N° de Ocupantes	Servicio Particular	656	160	33	137	179	39	1	-	-	20	6	1.231
	Servicio Público	704	117	2	15	223	430	206	65	96	75	25	1.958
Total N° de Ocupantes		1.360	277	35	152	402	469	207	65	96	95	31	3.189
N° de Peatones	Servicio Particular	66	75	19	52	83	16	-	-	-	28	4	343
	Servicio Público	64	70	-	4	141	147	48	2	8	33	15	532
Total N° de Peatones		130	145	19	56	224	163	48	2	8	61	19	875
N° de Siniestros	Servicio Particular	648	192	48	147	210	30	1	-	-	40	9	1.325
	Servicio Público	670	159	2	15	286	368	142	16	49	82	36	1.825
Total N° de Siniestros		1.318	351	50	162	496	398	143	16	49	122	45	3.150

Fuente: Reportes Mensuales SOAT enviados por la Entidad Aseguradora habilitada.

Nota. A marzo 2021, el Fondo de Indemnizaciones SOAT - FISO, cuya misión de cubrir los siniestros producidos por los vehículos no identificados, reportó 122 casos a nivel nacional.

3.12 SOAT: RESUMEN MONETARIO

Tabla N° 26

SEGURO OBLIGATORIO DE ACCIDENTES DE TRÁNSITO RESUMEN: MONETARIO BOLIVIA: POR TIPO Y USO DE VEHÍCULO A MARZO 2021 EN DÓLARES ESTADOUNIDENSES													
REPORTE	USO VEHICULO	Motocicleta	Automóvil	Jeep	Camioneta	Vagoneta	Minibús	Microbús	Colectivo	Ómnibus / Flota	Camión	Tracto Camión	Total general
Gastos Fallecimiento	Servicio Particular	7.483	16.035	16.035	64.812	50.510	11.224	-	-	-	20.304	9.621	196.025
	Servicio Público	14.752	8.017	-	5.612	37.101	83.137	25.278	14.577	51.962	60.376	13.653	314.466
Total Gastos Fallecimiento		22.235	24.052	16.035	70.425	87.612	94.362	25.278	14.577	51.962	80.680	23.274	510.491
Gastos Incapacidad Total Permanente	Servicio Particular	3.207	-	-	-	-	-	-	-	-	-	-	3.207
	Servicio Público	-	-	-	-	-	2.922	-	-	-	-	-	2.922
Total Gastos Incapacidad Total Permanente		3.207	-	-	-	-	2.922	-	-	-	-	-	6.129
Gastos Médicos	Servicio Particular	402.781	123.150	32.571	97.404	142.365	41.933	100	-	-	22.613	9.850	872.765
	Servicio Público	470.481	85.449	175	11.594	177.769	317.252	102.193	12.142	40.733	74.492	21.786	1.314.066
Total Gastos Médicos		873.262	208.599	32.746	108.997	320.133	359.185	102.293	12.142	40.733	97.105	31.636	2.186.831
Primas Netas	Servicio Particular	150.899	19.422	2.190	27.934	27.627	5.029	152	-	790	10.882	2.372	247.296
	Servicio Público	57.127	9.596	21	6.817	14.763	22.069	3.703	622	6.396	15.537	13.772	150.424
Total Primas Netas		208.026	29.018	2.211	34.751	42.389	27.098	3.855	622	7.186	26.419	16.144	397.719
Siniestros Pagados	Servicio Particular	413.471	139.184	48.606	162.216	192.875	53.158	100	-	-	42.917	19.471	1.071.997
	Servicio Público	485.233	93.467	175	17.206	214.870	403.311	127.471	26.719	92.695	134.867	35.439	1.631.454
Total Siniestros Pagados		898.704	232.651	48.781	179.422	407.745	456.469	127.571	26.719	92.695	177.785	54.910	2.703.451

Fuente: Reportes Mensuales SOAT enviados por las Entidades Aseguradoras.

Nota. A marzo 2021, el Fondo de Indemnizaciones SOAT - FISO, cuya misión es cubrir los siniestros producidos por los vehículos no identificados, erogó un total de \$us39.421.

Siniestros Pagados no incluyen Pendientes ni FISO.

Oficina Central - La Paz

Calle Reyes Ortiz N° 73
Esq. Federico Suazo
Torres Gundlach, Torre Este, Piso 4
Teléfono 233-1212 / Fax: 231-2223
Casilla Postal: 10794

ATENCIÓN AL CIUDADANO

La Paz
Calle Reyes Ortiz N° 73
Esq. Federico Suazo
Torres Gundlach, Torre Este,
Piso 4, Teléfono 233-1212

Santa Cruz
Calle Prolongación Beni N° 20
Edif. Casanovas, Piso 2 Of. 2
(Frente al Palacio de Justicia)
Teléfono: 339-4997 / 339-4982



Línea Gratuita

800 10 1620



ASEGURADOS Dependientes

Sistema Integral de Pensiones

Los Asegurados Dependientes son las personas que trabajan en una empresa o institución pública o privada y son incorporados al Sistema Integral de Pensiones (SIP). Todos deben concretar su registro en una AFP o Gestora.

El Empleador es una persona natural o jurídica, pública o privada, nacional o extranjera que está registrada en una AFP y que contrata a una o más personas bajo relación de dependencia laboral.

Beneficios

- Todo trabajador dependiente que cuente al menos con 120 aportes a la Seguridad Social de Largo PLazo y que tenga mínimo 58 años de edad, podrá acceder a una Pensión Solidaria de Vejez.
- Las Aseguradas mujeres podrán acceder a una Pensión de Vejez o a una Pensión Solidaria de Vejez, reduciendo la edad de jubilación en un año por cada hijo nacido vivo, hasta 3 años como máximo,
- Las mujeres de 58 años o más, podrán incrementar 12 aportes por cada hijo nacido vivo, alcanzando un máximo de 36 aportes.
- Para acceder a las Pensiones de Invalidez o Pensiones por Muerte o Riesgo Laboral, los Asegurados Dependientes deberán cumplir los requisitos establecidos en la normativa vigente.

